



**Prefeitura Municipal da Estância Balneária de Caraguatatuba**  
**Estado de São Paulo**

**CÓPIA**

Ofício nº 376/2016 - GP.

Caraguatatuba, 09 de dezembro de 2016.

Senhor Presidente,

Por determinação do Exmo. Sr. Antonio Carlos da Silva, Prefeito Municipal, e em cumprimento à exigência legal, encaminhamos a Vossa Excelência, exemplar de Relatório das Atividades Desenvolvidas por esta Administração durante o Ano de 2016.

Atenciosamente,

  
**ELOIZA A. A. ANTUNES DE OLIVEIRA**  
Chefe de Gabinete

13-DEZ-2016 16:42 005178 2/2

CÂMARA MUNICIPAL DE CARAGUATATUBA SP

Exmo. Senhor  
**Ver. OSWALDO PIMENTA DE MELLO NETO**  
Presidente da Câmara Municipal  
NESTA



**Prefeitura Municipal da Estância Balneária de Caraguatatuba  
Estado de São Paulo**

**INDICE**

• Gabinete do Prefeito	002
• Secretaria Municipal de Comunicação	011
• Fundação Educacional e Cultural de Caraguatatuba	026
• CARAGUAPREV	052
• Secretaria de Assuntos Jurídicos	059
• Secretaria de Turismo e Fomento	077
• Secretaria de Desenvolvimento Social e Cidadania	087
• Secretaria de Educação	118
• Secretaria de Planejamento e Tecnologia da informação	161
• Secretaria da Saúde	170
• Secretaria de Esportes e Recreação	244
• Secretaria de Serviços Públicos	262
• Secretaria de Obras Públicas	280
• Secretaria de Urbanismo	303
• Secretaria de Administração	313
• Secretaria de Trânsito, Segurança e Defesa Civil	325
• Secretaria de Meio Ambiente, Agricultura e Pesca	337
• Secretaria de Pessoas com Deficiência e Idoso	350
• Secretaria da Fazenda	362



**Prefeitura Municipal da Estância Balneária de Caraguatatuba  
Estado de São Paulo**

**GABINETE DO PREFEITO**

**CHEFIA DE GABINETE / SECRETARIA**

Ao Gabinete do Prefeito compete não só o dever primeiro de representar o Prefeito, como também o de assegurar estreita colaboração entre o Gabinete e os demais órgãos da administração municipal, atuando ainda, como elo entre o Executivo e o munícipe. Em função de tão importantes atribuições, durante o Ano de 2016, o GP desenvolveu as seguintes atividades:

- Preparou o expediente do Gabinete;
- Despachou e assinou o expediente de sua competência;
- Acompanhou junto às demais unidades administrativas o andamento das providências determinadas pelo Prefeito;
- Desempenhou atividades de coordenação político-administrativa da Prefeitura em outros Municípios;
- Atendeu às pessoas que procuraram o Prefeito, encaminhando-as a S. Ex.a. ou marcando audiências ou, ainda, resolvendo os problemas apresentados;
- Fez registros relativos às audiências, visitas, conferências e reuniões de interesse do Prefeito, bem como coordenou as providências a elas relacionadas;
- Recepcionou autoridades Municipais, Estaduais e Federais, quando em visita ao Chefe do Executivo Municipal, em caráter oficial;
- Acompanhou a execução das atividades do Prefeito e das autoridades Municipais, promovendo a sua divulgação e participação nas solenidades oficiais;
- Promoveu o envio de mensagens, congratulações, justificativas e outras;
- Executou atividades correlatas que lhe foram determinadas pelo Prefeito;
- Atendeu às Sociedades Amigos de Bairros e entidades de classe, deste Município, resolvendo, quando possível, parcial ou totalmente, seus problemas;
- Atendeu aos pedidos de carros, quando no exclusivo interesse do serviço público;
- Respondeu telegramas, "fax", ofícios, etc., de congratulações ou voltados ao desenvolvimento dos serviços do Município, de ministros, deputados, governador, prefeitos e demais autoridades, ou a estas expedidas por iniciativa da municipalidade;
- Planejou inaugurações, respondendo pela logística dos eventos;
- Respondeu pela Junta Militar, acompanhando suas atividades;
- Respondeu pelo PAT – Posto de Atendimento ao Trabalhador na organização dos cursos oferecidos pela SERT/SP;
- Respondeu pelas atividades do Fundo Social de Solidariedade, para o qual foi nomeada Presidente.



## Prefeitura Municipal da Estância Balneária de Caraguatatuba Estado de São Paulo

Durante o Ano de 2016, o Gabinete do Prefeito procurou desenvolver as atividades de sua competência, com eficiência e seriedade, tratando a comunidade com muita urbanidade.

Todo documento que dá entrada ao Protocolo da Prefeitura, após triagem e despacho do Chefe de Gabinete, passam pela Secretaria, que se incumbem de encaminhá-los aos setores competentes.

Esse trabalho envolve uma série de atividades tais como: redação, digitação, controle de entrada e saída pelo livro de protocolo, "Xerox" e arquivo.

Foram elaborados ofícios a inúmeros órgãos pertencentes às mais diversas pessoas jurídicas de direito público, ou a elas relacionadas, nas três esferas governamentais, bem como a pessoas jurídicas de direito privado, tais como, empresas, entidades benemerentes ou filantrópicas, religiosas, esportivas, científicas, ou ainda, a pessoas físicas, principalmente contribuintes, sempre objetivando a promoção de melhor qualidade de vida à nossa população.

A destacar, o expediente diário que apresentou os seguintes números:

Ofícios Expedidos	375
Memorandos Expedidos	287
Circular	004
Processos Administrativos	750

### ASSESSORIA PARLAMENTAR

A Assessoria Parlamentar têm por finalidade:

- 1. Receber da Câmara Municipal a relação de requerimentos elaborados por vereadores, ou seja, os vereadores solicitam pedidos tais como: solicitação de obras de pavimentação, construção de creches, escolas, U.B.S, reformas, serviços municipais, elaboração de projetos escolares, instalações de lombadas, colocações de postes, instalação de luminárias, providências para melhorias, compra de aparelhos na área da saúde, contratação de profissionais, etc. Em princípio qualquer fato ou ato pode ser objeto de requerimento de informação.**



**Prefeitura Municipal da Estância Balneária de Caraguatatuba  
Estado de São Paulo**

2. Os Requerimentos têm por finalidade fazer a função fiscalizadora dos poderes executivo e legislativo, fazendo dessa forma a harmonia entre os poderes. O objetivo do requerimento é obter informações do Prefeito, esclarecimentos e até mesmo cópias de documentos, sobre fatos e atos envolvendo a Administração Municipal, incluindo os da administração indireta.

A Câmara tem o poder de fiscalizar, mas não de desconsiderar os princípios da harmonia e independência dos poderes, pretendendo de forma abusiva devassar o Poder Executivo.

3. Os requerimentos possuem prazo de 15 (quinze) dias para serem respondidos e protocolados na Câmara Municipal para serem analisados pelos vereadores.
4. Lembrando que de acordo com a Lei Orgânica do Município o requerimento é um instrumento importante à disposição do Vereador na função fiscalizadora, deve ser escrito e sujeito a aprovação de Plenário, pelo quorum de maioria simples.

Se aprovado será encaminhado ao Prefeito, que terá prazo fixado para respondê-lo. Se o Prefeito entender que o prazo não é o suficiente, pode solicitar prorrogação do mesmo, cabendo ao Plenário decidir pela concessão da prorrogação.

A Prorrogação de prazo somente deve ser concedida pela Câmara, se a complexidade da matéria ou dificuldades na obtenção dos dados pleiteados justificarem esta medida. Do contrário o Prefeito poderá se valer deste expediente para simplesmente protelar o encaminhamento das informações requeridas.

5. Os mesmos devem ser encaminhados para os devidos órgãos competentes, e os secretários devem enviar para esta assessoria as respostas devidamente assinadas dentro do prazo, lembrando que por



**Prefeitura Municipal da Estância Balneária de Caraguatatuba  
Estado de São Paulo**

**terem prazo de quinze dias para serem respondidos as secretarias devem analisar a questão e verificar o mais rápido possível se é ou não da sua competência, para dessa forma serem encaminhados para outra secretaria dentro do prazo. As secretarias devem estar cientes quanto a responsabilidade de serem todos os requerimentos respondidos de forma clara e coerente de acordo com o questionamento solicitado, para dessa forma o trabalho da assessoria parlamentar ter um bom resultado em seu desempenho.**

- 6. A Assessoria Parlamentar também tem por finalidade fazer o atendimento à Câmara Municipal de Vereadores, como o objetivo de aproximar a população à utilização do serviço público, ou seja, facilitar e aproximar o munícipe esclarecendo e orientando para o devido conhecimento de políticas públicas.**
7. Outra função importante da Assessoria Parlamentar é a finalidade de discutir com o líder do Prefeito e Vereadores a aprovação de projetos de lei, bem como aprovação de vetos para melhores esclarecimentos.
- 8. A Assessoria Parlamentar também se dispõem a fazer o atendimento ao público, visando dessa forma colaborar com o bom desempenho na administração atual.**

**RELATÓRIO DE REQUERIMENTOS-**

Segue abaixo a relação de requerimentos recebidos da Câmara Municipal e encaminhados às Secretarias e Órgãos Competentes.

**Data: - Anual 2016**

<b>Nº Ofício:</b>	<b>Requerimentos:</b>	<b>Qtdade:</b>	<b>Entrada:</b>
001/2016	Nº 136 a143 e 146 a 168	31	25/01/2016
002/2016	Nº 001 a 008	08	22/02/2016
003/2016	Nº 009 a 012	04	03/03/2016



**Prefeitura Municipal da Estância Balneária de Caraguatatuba  
Estado de São Paulo**

005/2016	Nº 013 a 017	05	14/03/2016
006/2016	Nº 019 a 038	20	13/04/2016
007/2016	Nº 039 a 051	13	13/04/2016
008/2016	Nº 052 a 055	04	26/04/2016
010/2016	Nº 056 a 066	11	02/05/2016
011/2016	Nº 067 a 075	09	13/05/2016
012/2016	Nº 077 a 080	04	20/05/2016
013/2016	Nº 081, 083 a 089	08	06/06/2016
014/2016	Nº 090 a 099 e 108	11	14/06/2016
015/2016	Nº 100 a 107 e 109 a 116	16	28/06/2016
016/2016	Nº 117 a 120	04	05/07/2016
017/2016	Nº 121 a 128	07	11/07/2016
018/2016	Nº 122 e 129 a 141	13	28/07/2016
019/2016	Nº 143 a 144 e 147	04	22/08/2016
020/2016	Nº 148 a 154	07	05/09/2016
021/2016	Nº 155 a 161	07	05/09/2016
022/2016	Nº 165 e 166	02	03/10/2016
024/2016	Nº 162 e 164	02	04/11/2016
024/2016	Nº 174 e 175	02	04/11/2016
025/2016	Nº 176,177 e 178	03	09/11/2016

**TOTAL:      Requerimentos 195**



Prefeitura Municipal da Estância Balneária de Caraguatatuba  
Estado de São Paulo

**OUVIDORIA MUNICIPAL**

**SIC – SISTEMA DE INFORMAÇÃO AO CIDADÃO**

**Decreto Municipal Nº 102, De 10 DE AGOSTO DE 2012, e Legislação Federal  
LEI Nº 12.527, DE 18 DE NOVEMBRO DE 2011.**

Conforme solicitado para prestação de contas junto à Câmara Municipal de Caraguatatuba-SP, seguem abaixo as solicitações requeridas pelo **SIC – Sistema de Informação ao Cidadão e Ouvidoria Municipal**, no período de 04/01/2016 à 01/11/2016.

**1 - Relatório de Evolução de Manifestações**

<b>Ordem</b>	<b>Mês</b>	<b>2015</b>	<b>2016</b>	<b>Evolução</b>
1	Janeiro	----	341	----
2	Fevereiro	----	318	----
3	Março	3	334	11,033.3
4	Abril	123	222	80.49%
5	Maio	155	196	26.45%
6	Junho	158	189	19.62%
7	Julho	121	229	89.26%
8	Agosto	92	196	113.04%
9	Setembro	123	208	69.11%
10	Outubro	143	182	27.27%
11	Novembro	155	6	96.13%
12	Dezembro		217	---- ----
<b>Total</b>		<b>1290</b>	<b>2421</b>	<b>87.67%</b>

**2 - Relatório por Unidade**

<b>Ordem</b>	<b>Unidade</b>	<b>Qtde</b>	<b>%</b>
1	Secretaria de Urbanismo	1012	41.85
2	Ouvidoria	640	26.47
3	Secretaria de Meio Ambiente, Agricultura e Pesca	121	5%
4	Secretaria de Serviços Públicos	110	4,.55%





**Prefeitura Municipal da Estância Balneária de Caraguatatuba**  
**Estado de São Paulo**

5	Secretaria de Fazenda	84	3.47%
6	Secretaria de Obras Públicas	81	3.35%
7	Secretaria de Assuntos Jurídicos	72	2.98%
8	Secretaria de Administração	55	2.27%
9	Secretaria de Trânsito e Segurança	46	1.9%
10	Secretaria de Saúde	41	1.7%
11	Outra	37	1.53%
12	Secretaria de Educação	24	0.99%
13	Secretaria de Desenvolvimento Social e Cidadania	20	0.83%
14	Nenhuma	15	0.62%
15	Secretaria de Habitação	15	0.62%
16	SEPEDI	10	0.41%
17	Gabinete	8	0.33%
18	Secretaria de Esportes e Recreação	8	0.33%
19	Fundação Cultural e Educacional de Caraguatatuba	7	0.29%
20	Secretaria de Turismo	5	0.21%
21	Secretaria de Planejamento e Tecnologia	3	0.12%
22	Secretaria de Comunicação Social	3	0.12%
23	Instituto de Previdência de Caraguatatuba	1	0.04%
<b>Total</b>		<b>2418</b>	<b>100%</b>

**3 - Relatório por Classificação**

<b>Ordem</b>	<b>Classificação</b>	<b>Qtde</b>	<b>%</b>
1	Denúncia	134	55.62
2	Informação	674	27.87
3	Reclamação	362	14.97
4	Sugestão	27	1.12
5	Elogio	10	0.41



Prefeitura Municipal da Estância Balneária de Caraguatatuba  
Estado de São Paulo

**Total** 2418 100%

**4 - Relatório de Manifestações Enviadas**

<b>Ordem</b>	<b>Assunto</b>	<b>Qtde</b>	<b>%</b>
1	Procedente Solucionada	183	90.15
2	Improcedente	200	9.8
3	Procedente Não Solucionada	1	0.05
<b>Total</b>		<b>2040</b>	<b>100%</b>

**5 - Relatório por Forma de Entrada**

<b>Ordem</b>	<b>Situação</b>	<b>Qtde</b>	<b>%</b>
1	Site	880	36.39
2	Telefone	849	35.11
3	Atendimento Pessoal	630	26.05
4	E-mail	58	2.4
5	Correspondência	1	0.04
<b>Total</b>		<b>2418</b>	<b>100%</b>

**6 - Relatório de Assuntos mais Frequentes  
Denúncia**

<b>Ordem</b>	<b>Assunto</b>	<b>Qtde</b>	<b>%</b>
1	Limpeza de terreno	389	28.92
2	Outro	316	23.49
3	Construção sem projeto aprovado	174	12.94
<b>Subtotal</b>		<b>879</b>	<b>65.35%</b>
<b>TOTAL</b>		<b>1345</b>	<b>100%</b>

**Informação**

<b>Ordem</b>	<b>Assunto</b>	<b>Qtde</b>	<b>%</b>
1	Outro	237	35.16
2	SIC - Serviço de Informação ao Cidadão	87	12.91
3	Limpeza de terreno	67	9.94



Prefeitura Municipal da Estância Balneária de Caraguatatuba  
Estado de São Paulo

<b>Subtotal</b>	391	58.01
<b>TOTAL</b>	<b>674</b>	<b>100%</b>

**Reclamação**

<b>Ordem</b>	<b>Assunto</b>	<b>Qtde</b>	<b>%</b>
1	Outro	80	22.1
2	Manutenção de vias públicas	36	9.94
3	Limpeza de praias, praças e ruas	28	7.73
	<b>Subtotal</b>	<b>144</b>	<b>39.78</b>
	<b>TOTAL</b>	<b>362</b>	<b>100%</b>

**Sugestão**

<b>Ordem</b>	<b>Assunto</b>	<b>Qtde</b>	<b>%</b>
1	Outro	10	37.04
2	Corte de árvore	2	7.41
3	Pavimentação	2	7.41
	<b>Subtotal</b>	<b>14</b>	<b>51.85</b>
	<b>TOTAL</b>	<b>27</b>	<b>100%</b>

**Elogio**

<b>Ordem</b>	<b>Assunto</b>	<b>Qtde</b>	<b>%</b>
1	Outro	3	30
2	Iluminação pública	2	20
3	Limpeza de terreno	2	20
	<b>Subtotal</b>	<b>7</b>	<b>70</b>
	<b>TOTAL</b>	<b>10</b>	<b>100%</b>

**7 - Relatório por Tipo de Manifestante**

<b>Ordem</b>	<b>Tipo de Manifestante</b>	<b>Qtde</b>	<b>%</b>
1	Pessoa Física	124	51.32
2	Anônimo	114	47.48
3	Pessoa Jurídica	29	1.2
<b>Total</b>		<b>2418</b>	<b>100%</b>



Prefeitura Municipal da Estância Balneária de Caraguatuba  
Estado de São Paulo

**SECRETARIA MUNICIPAL DE COMUNICAÇÃO**

**Sumário**

Composição .....	02
RESUMO esquemático das atividades .....	03
<b>ATIVIDADES DETALHADAS da Secretaria de Comunicação Social.....</b>	<b>10</b>
<b>Assessoria de Imprensa .....</b>	<b>10</b>
Rádioscuta .....	10
<i>Clipping</i> .....	11
<i>Releases</i> , matérias e reportagens .....	11
Atendimento à imprensa .....	15
Banco de dados .....	15
Atualização do <i>site</i> , <i>Youtube</i> , <i>Twitter</i> e <i>Flickr</i> .....	16
<b>Núcleo de Criação e Arte .....</b>	<b>17</b>
Rotina .....	17
Atualização do site da prefeitura .....	18
<b>Setor de eventos e cerimonial .....</b>	<b>19</b>

**Composição**

A Secretaria de Comunicação Social da prefeitura de Caraguá é composta por cinco funcionários efetivos, doze comissionados e cinco estagiários. São eles:

**Secretária de Comunicação:** Ana Carolina Muri

**Jornalismo:** Bruna Capasciutti, Elizabeth Dalcin, Paulo Henrique dos Santos, Talita Fernanda Santana de Lima, Cláudia Gonçalves Moysés, Sarita Marangon, Alexandre Marzola

**Criação:** Richard Lippi e Daniel Balague

**Audio/Visual:** Gianni D'Angelo, Luis Gava, Oscar de Oliveira, Cássia Penteado, Maryane Monter

**Administrativo:** Diego Job e Rayane Moraes



**Prefeitura Municipal da Estância Balneária de Caraguatatuba  
Estado de São Paulo**

**Estagiários de Jornalismo:** Juliane Zapparoli, Hilton Learte, Jéssica Vidal, Lucas Bueno, Cristiane Demarchi, Carolina Cordeiro, Bianca Américo e Anna Zeferino.

**Estagiários de Administração:** Vitória Rodrigues e Glaucia Lunardi

## **Secretaria de Comunicação Social**

### **Atividades**

A secretaria de comunicação (SECOM) é responsável por gerenciar, planejar e executar projetos e ações de comunicação junto aos diversos públicos da prefeitura, internos e externos.

A SECOM gerencia as relações entre os veículos de comunicação e as secretarias municipais; coordena os processos de produção da informação jornalística; gerencia processos de comunicação institucional, interna e externa; planeja, executa e controla as ações de marketing e as campanhas publicitárias da gestão municipal; organiza e acompanha a realização de eventos promovidos pelo governo; promove ações de relações públicas e divulgação institucional que aproximem a Gestão municipal da sociedade, sejam presenciais ou com o auxílio de ferramentas de interatividade; após iniciativas que promovam o conhecimento e a cidadania; gerencia os veículos de comunicação interna.

Subdividida em

- Administrativo / Recursos Humanos
- Jornalismo (Comunicação Institucional e Assessoria de Imprensa)
- Criação
- Audiovisual
- Secretariado

### **Números de 2016**

**440 respostas para rádio, ouvintes e imprensa em geral**

**828 releases enviados**

**711 matérias publicadas na imprensa; + de 85% positivas.**

**42.862** fotos produzidas entre janeiro e novembro;

**1.176** peças publicitárias

**11 vídeos no Youtube**

**Números da Comunicação:**

**3.761 seguidores no *Twitter***

**3.329 seguidores e 81 posts no *Instagram***

### **Facebook**

**56.124 usuários conectados** na Fan Page Prefeitura de Caraguá

**11.718 usuários conectados** na Fan Page do prefeito Antonio Carlos



**Prefeitura Municipal da Estância Balneária de Caraguatatuba  
Estado de São Paulo**

**Atividades por setor**

**Rádioescuta – Jornalismo**

Caraguá FM, Morada, Integração FM e Antena 8  
Reclamações anotadas para verificação  
Respostas enviadas para: ouvintes e rádio

**Clipping**

Confeccionado todos os dias  
Contém notícias dos veículos de comunicação impresso e eletrônico sobre a cidade, o prefeito e a prefeitura.

As notícias são medidas em cm/coluna e avaliadas como positivas ou negativas.

As matérias veiculadas nas TV's são selecionadas e postadas no canal "Comunicação Caraguá", no Youtube.

As notícias são transformadas em PDF, postadas no site oficial e replicadas diariamente por e-mail para os cadastrados no banco de dados.

**Releases, matérias, reportagens e fotojornalismo.**

Assuntos separados por secretarias e/ou setores da prefeitura  
Divididas entre sete jornalistas e oito estagiários  
Há *releases*, avisos de pauta, matérias e reportagens  
Cobertura fotográfica, fotos exclusivas

**Atendimento à imprensa**

Entrevistas com prefeito e secretários  
Dados e informações em geral  
Todos são atendidos  
Informações por e-mail, telefone ou pessoalmente

**Suporte para transmissões ao vivo**

TV entra em contato um ou dois dias antes, e pede o que deseja;  
A Assessoria apura junto às secretarias uma fonte para falar com a equipe, além de informações para dar apoio ao repórter e ao entrevistado;  
A Assessoria acompanha a gravação ou o link e faz o registro fotográfico do serviço

**Atendimento ao prefeito, seus assessores e secretários**

Secretarias entram em contato, com antecedência, para avisar sobre um evento ou ação  
Assessoria coleta informações  
Agenda entrevista



## Prefeitura Municipal da Estância Balneária de Caraguatatuba Estado de São Paulo

Orienta sobre postura, ajuda com o conteúdo e acompanha o entrevistado

A Assessoria recebe e-mails de moradores e turistas no [comunicacao.caragua@gmail.com](mailto:comunicacao.caragua@gmail.com), encaminha reclamações e/ou sugestões para os órgãos competentes e responde às pessoas.

Os e-mails que contém agradecimentos, assim como as respostas dadas pela assessoria para os moradores, são encaminhados impressos para o prefeito junto com o *clipping* diário.

### **Banco de Dados**

Atingir e mobilizar pessoas para eventos, reuniões e atividades diversas

Informação personalizada

Captação e atualização de banco de dados para e-mails e cartas

Troca de informações com a comunidade

Atualização diária

Autoridades, estudantes, professores, representantes da sociedade e cidadãos

### **Atualização do site, Youtube, Twitter e Instagram**

Produção de conteúdo para meios online

Site - releases e matérias, dados das secretarias e secretários, sobre a cidade, história, pontos turísticos, praias etc

*Youtube* - reportagens das TVs e da Assessoria

*Twitter* - textos curtos e links

*Instagram* – fotos de paisagens enviadas pelo público, apoio em campanhas, interação com internautas

### **Núcleo de Criação e Arte-Final**

Identidade visual: marca cores, fontes e formas.

Peças publicitárias para todas as secretarias

Faixas, cartazes, *banners*, folhetos, convites, *flyers* e placas de obras

### **Etapas da criação**

Secretário faz o pedido via memorando

Equipe realiza o *briefing*

Pesquisa documental

*Layouts* para aprovação

Acompanhamento da confecção, entrega e distribuição

### **Atualização do site oficial da prefeitura**

Funcionários são habilitados para alterações no conteúdo

Navegação fácil para os internautas

Mesmos preceitos no *Youtube*, *Twitter*, *Instagram* e *Facebook*



**Prefeitura Municipal da Estância Balneária de Caraguatatuba  
Estado de São Paulo**

**Assessoria de Imprensa**

Divulgar e cobrir o evento  
Elaborar roteiros e fala do mestre de cerimônias  
Divulgar o pós-evento

**Núcleo de Criação e Arte**

Convites e material  
Placas indicativas  
Faixas de agradecimento  
Suporte na organização  
Placas de Obras

**Relações Públicas**

Reunião prévia  
Visita antecipada: verifica iluminação, som, palco etc., monta exposição  
Fornece tribuna, bandeiras, CD com os hinos

**Gabinete convoca auxiliares para:**

Recepção, protocolo, auxílio de palco etc  
Nominatas com autoridades são feitas de véspera

**Administração**

Formulação de processos operacionais,  
Controle de receitas e despesas,  
Gerenciamento das tarefas de rotina para o desenvolvimento da organização,  
Emissão de documentos internos e externos,  
Controle financeiro,  
Atendimento a fornecedores ,  
Análise de propostas,  
Controle de compra e entregas de mercadorias,  
Formulação de processos administrativos

**Recursos Humanos**

Atendimento ao servidor: esclarecimento de dúvidas e atendimento de demandas na área pessoal;  
Responsável pelos processos de concessão de licença-prêmio, férias e horas extras;  
Encaminhamento de documentação de documentação para folha de pagamento;  
Arquivar, consultar e manter atualizado os dossiês funcionais dos servidores municipais;





## **Prefeitura Municipal da Estância Balneária de Caraguatatuba Estado de São Paulo**

Manter a distribuição organizacional adequada do quadro de pessoal da Secretaria;

Manter o regime disciplinar dos funcionários, de acordo com as normas da prefeitura;

Coordenar e Supervisionar as atividades dos estagiários.

### **Controle do Veículo Secretaria**

**Fiat/Doblô – Frota: 600**

Manutenção;

Controle de Ocorrências ;

Controle de utilização do veículo;

Administração do sistema de combustível;

Administração do sistema de rastreamento.

### **Secretaria de Comunicação Social – ATIVIDADES DETALHADAS**

A Secretaria de Comunicação Social é responsável pela elaboração e execução dos materiais de informação da prefeitura para o público interno e externo. Coordena a cobertura informativa e jornalística das solenidades e atos de caráter público do prefeito e de seus auxiliares. O órgão propõe e executa medidas que melhorem as relações existentes entre a administração e o público em geral.

Ela é subdividida em:

Jornalismo (Comunicação Institucional e Assessoria de Imprensa)

Núcleo de Criação e Arte

Administração

Recursos Humanos

Audiovisual

### **Assessoria de Imprensa**

O núcleo de jornalismo faz a ronda diária de assuntos que gerem interesse do público e da imprensa cadastrada no *mailing list*. São enviados diariamente releases, avisos de pauta e respostas às informações solicitadas pelos veículos de comunicação.

As notícias produzidas são publicadas no site oficial e nas mídias sociais: Youtube, Flickr e Twitter.

### **Rotina**

#### **Rádiosculta**

Diariamente são ouvidos os programas jornalísticos das emissoras Caraguá FM, Beira Mar, Morada, Integração FM, Beira Mar e Oceânica AM.

As reclamações feitas no ar são anotadas para verificação. A equipe entra em contato com as secretarias e/ou setores responsáveis para apurar caso a caso.

As respostas são redigidas e enviadas por e-mail para:

- Rádio em que a reclamação foi feita



**Prefeitura Municipal da Estância Balneária de Caraguatuba  
Estado de São Paulo**

- Secretários municipais
- Vereadores de Caraguá
- Assessoria de Comunicação da Câmara de Caraguá

*Obs.: O prefeito recebe as reclamações e as respostas dadas por seu corpo técnico junto com o clipping.*

***Clipping***

O *clipping* consiste em selecionar notícias do dia em jornais, revistas, sites e outros meios de comunicação sobre a cidade, o prefeito e a prefeitura, seus secretários e demais assuntos de relevância para a municipalidade. Todas as notícias são medidas e avaliadas (se são positivas ou negativas para a cidade/assessorados) para que se tenha o 'retorno de mídia'. A medição é feita em centímetros por coluna, pois é com esse padrão que são vendidos os anúncios em jornais e revistas. Assim, chega-se à conclusão de quanto a prefeitura obteve de 'mídia gratuita', já que as matérias e fotos enviadas pela Secretaria são publicadas sem custo algum para a administração.

São produzidos diariamente o *clipping* impresso e o eletrônico. O *clipping* impresso conta, essencialmente, com veículos locais, regionais e da Grande Imprensa. São eles:

- Folha de S. Paulo
- O Estado de S. Paulo
- Expressão Caiçara
- G1
- Radar Litoral
- Caraguablog
- Nova Imprensa
- Meon
- Tamoios News
- Dino
- Portal R3
- Costa Norte
- Comunicação Regional
- Beach & Co.
- Contra e Verso
- Revista da Cidade

Também são selecionadas matérias e reportagens exibidas na TV que ficam à disposição no *Youtube* da prefeitura no endereço [www.youtube.com/jornalismocaragua](http://www.youtube.com/jornalismocaragua).



Prefeitura Municipal da Estância Balneária de Caraguatatuba  
Estado de São Paulo

Retorno de média do 1º trimestre de 2016

Editoria	Centimetragem positiva (cm/col)	Negativas (cm/col)	Neutras(cm/col)	Valor estimado em R\$ de positivas	Negativas	Neutras	P	Neg	N
Cultura	2.089	-	-	27.737,00	-	-	47	-	-
Defesa Civil	-	45	-	-	590	-	-	2	-
Educação	1.365	8	-	6.370,50	-	-	12	-	-
Esporte	1.474	-	-	23.915,00	-	-	28	-	-
Fazenda									
Fundo Social	39	-	125	195,00	-	2.875,00	1	-	1
Gabinete	752	78	369	9.014,00	3.318,00	8.847,00	13	2	5
Habitação	224	-	-	4.462,00	-	-	5	-	-
Meio Ambiente	596	365	102	7.978,00	28.050,00	2.346,00	12	2	1
Obras	75	-	-	375,00	-	-	2	-	-
Planejamento	27	-	-	135,00	-	-	1	-	-
Saúde	866	137	52	20.748,00	49.168,50	260,00	17	18	1
SEPEDI	172	-	-	1.422,00	-	-	3	-	-
Serviços Públicos	99	105	-	810,00	525,00	-	2	1	-



**Prefeitura Municipal da Estância Balneária de Caraguatatuba  
Estado de São Paulo**

Social	854	-	42	11.872,00	-	210,00	18	-	1	
Trânsito	516	27	-	17.208,00	135,00	-	7	1	-	
Turismo	691	78	-	7.664,00	60.372,00	-	11	1	-	
<b>Total</b>	<b>9.463</b>	<b>847</b>	<b>690</b>	<b>139.905,50</b>	<b>142.159</b>	<b>14.178</b>	<b>179</b>	<b>27</b>	<b>9</b>	
							<b>Percentual</b>	<b>83%</b>	<b>13%</b>	<b>4%</b>

**Retorno de média do 2º trimestre de 2016**

Secretaria	Centimetragem			Valor estimado em R\$			Unidades			
	Positivas	Negativas	Neutras	Positivas	Negativas	Neutras	P	Neg	N	
Cultura	153	0	0	765,00	0	0,00	10	-	0	
Defesa Civil	11	30	0	55,00	600,00	0,00	2	3	0	
Educação	372	7	0	1.860,00	654,00	0,00	12	1	0	
Esportes	249	0	11	1.245,00	0,00	55,00	2	0	3	
Gabinete	361	0	366	3.971,00	0,00	1.830,00	11	0	9	
Meio Ambiente	155	2	0	775,00	156,00	120,00	4	1	0	
Saúde	343	6	0	3.430,00	587,00	0,00	2	2	0	
SEPEDI	592	0	24	296.000,00	0,00	120,00	8	0	2	
Serviços Públicos	0	49	0	0,00	432,00	0,00	0	5	0	
Social	149	1	15	745,00	10,00	60,00	3	1	3	
Trânsito	73	2	42	365,00	10,00	210,00	4	1	2	
Turismo	1.536	0	0	614.000,00	0,00	0,00	22	0	0	
<b>Total</b>	<b>3.994</b>	<b>97</b>	<b>458</b>	<b>923211,00</b>	<b>2.449</b>	<b>2.395,0</b>	<b>80</b>	<b>14</b>	<b>19</b>	
							<b>Percentual</b>	<b>71%</b>	<b>12%</b>	<b>17%</b>



## Prefeitura Municipal da Estância Balneária de Caraguatatuba Estado de São Paulo

### **Releases, matérias, reportagens e fotojornalismo.**

Os assuntos gerados pelas secretarias municipais são discutidos e apurados por seis jornalistas e duas estagiárias, que produzem os textos e enviam para a imprensa. As pautas são selecionadas de acordo com a relevância jornalística e a solicitação do prefeito ou secretários.

Entre as produções da redação estão os releases e/ou avisos de pauta, matérias com entrevistas e informações completas, prontas para serem publicadas e, até mesmo, reportagens e entrevistas encomendadas.

Mais de 95% do material produzido para a imprensa conta com o recurso fotográfico. Além dos fotógrafos, os jornalistas e estagiários da redação também estão habilitados a exercer a função, o que gera volume e qualidade de imagens produzidas. É realizada a seleção das melhores imagens para serem enviadas por e-mail e publicadas no *Flickr*.

### **Atendimento à imprensa**

A Assessoria de Imprensa faz a ponte entre os veículos de comunicação e as fontes. Os jornalistas que se dirigem à assessoria buscam desde entrevistas com o prefeito e seus secretários a dados simples como expectativa de turistas para o feriado, população do município e números de alunos na rede municipal. Isso porque as redações são cada vez mais enxutas e os repórteres precisam produzir cada vez mais matérias, então a Assessoria os auxilia em seu trabalho. Todos os jornalistas que procuram a redação são atendidos, sem exceção. Eles podem receber as informações da Assessoria por e-mail, telefone ou pessoalmente, sempre que solicitadas.

As emissoras de TV estão, também, semanalmente no município. Elas procuram a Assessoria de Comunicação para transmissões ao vivo e gravações de VT's. Geralmente, a emissora entra em contato com um ou dois dias de antecedência, informa a pauta e apresenta suas necessidades. A Assessoria acompanha a equipe de TV para dar suporte aos entrevistados e fotografar a entrevista. O registro é impresso e entregue no dia seguinte junto com o clipping para o prefeito e encaminhado à produção da emissora.

### **Banco de Dados**

Logo no início da administração, os primeiros eventos contaram com um cadastramento dos participantes com fichas produzidas pelo



## Prefeitura Municipal da Estância Balneária de Caraguatuba Estado de São Paulo

setor de Criação da Assessoria de Comunicação. Foi solicitado que as pessoas colocassem nome completo, endereço e e-mail caso tivessem o interesse de receber notícias da cidade e da prefeitura.

Todas as fichas foram digitalizadas para formação do banco de dados. Atualmente são enviados e-mails com textos curtos e diretos, diferenciados da imprensa, para atrair público a um determinado evento ou ação específica.

Hoje a Secretaria conta com um mailling atualizado diariamente, para que a população tenha retorno das ações tomadas pela municipalidade. Nesse cadastro há desde autoridades à estudantes de ensino médio, professores das redes pública e privada, representantes da sociedade civil organizada e cidadãos interessados em receber as informações produzidas pela Assessoria. Caso alguém não queira receber mais nossas mensagens, o e-mail e/ou endereço é retirado automaticamente e sem problema algum do cadastro. O objetivo é não constranger nem incomodar o cidadão, mas sim torná-lo participante das ações da prefeitura.

### **Atualização do site, Youtube, Twitter e Flickr**

Além do envio de e-mails aos cadastrados no banco de dados, a Assessoria de Imprensa também se encarrega de produzir conteúdo para as mídias sociais. No site oficial são publicados os releases produzidos, bem como os dados atualizados das secretarias e secretários, a cidade, sua história, pontos turísticos e praias.

Com o avanço da internet e o surgimento dia a dia de mídias sociais foi necessário investir também em tecnologia. O site oficial da prefeitura de Caraguá ([www.caraguatuba.sp.gov.br](http://www.caraguatuba.sp.gov.br)) passou por reformulações e conta com matérias jornalísticas, informações sobre a cidade, serviços ao cidadão, licitações e links.

Nos dias de semana, população e demais visitantes podem conferir no site oficial as matérias que foram destaque nas mídias eletrônicas e imprensa local, regional e nacional com o clipping eletrônico.

No Youtube, a Assessoria de Comunicação criou um canal exclusivo para as reportagens de TV e institucionais sobre a prefeitura de Caraguá. O canal [www.youtube.com/jornalismocaragua](http://www.youtube.com/jornalismocaragua) tem **19 vídeos no Youtube**.

Para dinamizar a divulgação das notícias da prefeitura, foi criado o perfil [@caraguaoficial](https://twitter.com/caraguaoficial) no twitter, que já tem mais de **3.406 seguidores**.

O álbum de fotos no Flickr, do provedor Yahoo! oferece à imprensa e moradores as fotos divididas em vários álbuns. Os downloads podem ser feitos no endereço [www.flickr.com/caraguaoficial](http://www.flickr.com/caraguaoficial).



## Prefeitura Municipal da Estância Balneária de Caraguatatuba Estado de São Paulo

### Núcleo de Criação e Arte Final

É responsável por criar e manter a identidade visual da prefeitura, com sua marca, cores, fontes e formas padrões. O núcleo desenvolve peças publicitárias para todas as secretarias, com o objetivo de divulgar eventos, programas e projetos. Entre os materiais produzidos estão faixas, cartazes, *banners*, folhetos, convites e *flyers*.

Para que sejam elaboradas as artes, a Assessoria atende a uma ordem interna.

### Rotina

O processo de criação gráfica possui três etapas básicas:

- o *rafe*, que é o *pré-layout*, ou seja, os rascunhos das artes;
- o *layout*, que é o *design* que será exibido ao cliente para sugestões, críticas e aprovação;
- a arte-final, que é o que será confeccionada e exibida nas ruas ou em meios virtuais.

Sempre que uma secretaria tem a necessidade de produzir qualquer tipo de material gráfico de divulgação de ações ou eventos oficiais, o secretário da pasta encaminha à Assessoria de Comunicação um memorando que solicita a campanha e descreve o que precisa. A Assessoria pede para que o secretário envie também qual o público-alvo e um breve explicativo do material. Após receber o memorando, a equipe realiza o *briefing* para começar a produzir os primeiros rascunhos. Para dar embasamento às peças, é feita também pesquisa documental em sites, revistas e livros de arte e publicidade. A ideia é seguir as tendências do mercado da propaganda sem deixar de lado os padrões da prefeitura.

Com os *layouts* produzidos e aprovados pelo secretário de Comunicação, eles são enviados à secretaria requisitante para sugestões, alterações e correções. Somente depois disso, as artes são aprovadas e encaminhadas ao departamento de Compras da secretaria de Administração para cotação de preços entre os fornecedores. Concluído o processo, o Núcleo de Criação e Arte Final entra em contato com o fornecedor para envio das artes. Também é feito o acompanhamento do processo de impressão para garantir qualidade e prazo.

### Peças produzidas em 2016

Foram **1.176 peças publicitárias**. Entre elas:

Peças	Quantidade
Bottons	14
Adesivos	15



**Prefeitura Municipal da Estância Balneária de Caraguatatuba**  
**Estado de São Paulo**

Panfletos e folders	221
Prestação de Contas	5
Banners	182
Banners+botões Site	36
Cartaz	53
Anúncios	23
Certificados	54
Adesivagem carros	41
Uniformes – camisetas	49
Placas de identificação + Placas de obras	103
Crachás	11
Faixas	98
Logotipos	43
Pastas + capas de algumas fichas	26
Fichas	123
Convites	31
Tapetes	5
Diagramação de Edital	43

#### **Atualização do site da prefeitura**

A prestadora de serviço que cuida do sistema de desenvolvimento, engenharia e arquitetura da navegação do site oficial da prefeitura de Caraguá recebe constante acompanhamento e supervisão da Secretaria de Comunicação. O site foi desenvolvido com a mais moderna linguagem de programação disponível no mercado, tem atualização dinâmica, com usuários habilitados para alterações rápidas sempre que preciso. A navegabilidade do site foi reestruturada. Os preceitos usados no desenvolvimento do site também foram aplicados nos recursos Youtube e Twitter, que hoje complementam os serviços online da prefeitura. As Fan Pages no Facebook foram criadas para manter um relacionamento mais estreito com os internautas e, ao mesmo tempo, divulgar as informações da municipalidade como eventos, atrações e cerimônias oficiais.

#### **Assessoria de Imprensa**

Sempre que é solicitada à Secretaria de Comunicação a organização de eventos e cerimonial, a redação se encarrega primeiro em divulgar o evento aos meios de comunicação e à comunidade, conforme os processos adotados e relatados anteriormente. A redação também se encarrega de elaborar os roteiros dos cerimoniais, revisando ordens de procedência, composição na mesa e fala do mestre de cerimônias.





## **Prefeitura Municipal da Estância Balneária de Caraguatatuba Estado de São Paulo**

### ***Núcleo de Criação e Arte***

Responsabiliza-se, de acordo com as solicitações e necessidades do organizador do evento, a confeccionar convites e material de divulgação, como cartazes, folhetos, faixas e banners seguindo a rotina de trabalho acima detalhada.

Se o evento possui muitos convidados de outros municípios, o núcleo de Criação e Arte Final produz placas indicativas do local do evento e faixas de boas-vindas. A Secretaria de Comunicação não possui equipe para afixar essas placas e faixas e, para isso, conta com auxílio de funcionários voluntários de outras secretarias. Em caso de convidados que chegarão de helicóptero, é necessário passar as coordenadas para pouso e decolagem.

### ***Relações Públicas***

Junto com o Secretário de Comunicação da prefeitura, o mestre de cerimônias se reúne previamente para fechar os detalhes básicos do evento, como data, local e horário. É feita uma visita antecipada ao local, para que prováveis imprevistos sejam minimizados. São verificadas as condições de iluminação, som, palco, entre outras.

Caso exista algum material para ser exposto, a montagem também é feita anteriormente ao evento. Feito isso, a Secretaria de Comunicação solicita ao Chefe de Gabinete a convocação de funcionários que trabalham como auxiliares nas funções de recepção, protocolo, auxílio de palco etc. Também é solicitado ao Gabinete meio de transporte para a equipe.

Para otimizar os trabalhos e fazer com que o evento ocorra tranquilamente, o maior número de tarefas possível é feito de véspera. Uma delas é a confecção das nominatas, ou seja, imprimir nas fichas que o cerimonialista lê, no momento do evento, os nomes das autoridades que já confirmaram presença e que também serão lidos pelo prefeito. A lista de convidados é enviada pelo organizador do evento, que pode ou não solicitar o auxílio da Secretaria de Comunicação. Ao término do evento, as nominatas são organizadas em ordem alfabética, para facilitar o encontro das mesmas para seu uso em novos eventos.

Se o local não possui tribuna, bandeiras, CD com os hinos nacional e municipal, a Secretaria de Comunicação fornece os mesmos. É o organizador do evento que define quais os trajes a serem usados pelo mestre de cerimônias e pela equipe de cerimonial.

No dia do evento é necessário chegar com uma hora de antecedência para reunião rápida com toda equipe. As funções são repassadas e logo começam os trabalhos de recepção, cadastro e identificação das autoridades.



## **Prefeitura Municipal da Estância Balneária de Caraguatatuba Estado de São Paulo**

Enquanto a equipe separa as nominatas das autoridades que serão citadas, no palco, o mestre de cerimônias passa o som e faz uma última revisão no roteiro. É necessária muita atenção com as nominatas e possíveis imprevistos que podem acontecer na hora da composição da mesa.

Após os trabalhos, a equipe se encarrega de desmontar e guardar tudo que foi usado no evento, desde a tribuna até as faixas indicativas.

### **Administração**

O Setor Administrativo é responsável por administrar, planejar, organizar, coordenar e controlar tarefas administrativas, visando alcançar a maior produtividade de toda Secretaria.

Um dos ramos de responsabilidade deste setor é a administração financeira, que consiste na administração das finanças, sejam elas materiais ou humanas, correntes ou capitais, assim como controle de despesas e receitas, formulação de LDO – Lei de Diretrizes Orçamentárias, que orienta o Orçamento Anual Fiscal, de investimento e da Seguridade Social ligado a Secretaria de Comunicação Social e LOA – Lei Orçamentária Anual, que é basicamente a organização do orçamento público ligado a Secretaria de Comunicação Social.

Responsável pela formulação de documentos necessários para comunicação interna e externa (memorandos, circulares, ofícios, comunicados, pautas, comunicação de informes entre outros), formulação de processos operacionais e complementares para processos de compra, confecção de comunicados, cartas e instrumentos oficiais para o secretário e campanhas especiais, entre outras ações;

Outra atividade desempenhada por esta Secretaria são os Processos de Compras, onde são realizadas pesquisas de fornecedores, orçamentos, pesquisa de produtos e serviços, entre outros; também o atendimento a fornecedores e controle de notas, pagamentos, e entrega de itens comprados.



**FUNDAÇÃO EDUCACIONAL E CULTURAL DE CARAGUATATUBA**

**OFICINAS CULTURAIS**

São 30 modalidades oferecidas nas áreas: Artes Plásticas, Artesanato, Teatro, Literatura, Folclore e Tradições Populares, Dança, Música, Cine-Foto-Vídeo, em 9 (nove) espaços:

- CIASC -Centro Integrado de Ações Sociais - Perequê-Mirim;
- Centro Cultural Benedito Estevam do Carmo- Travessão;
- Centro Comunitário e Cultural “José Agostinho de Souza” – Morro do Algodão;
- Centro Cultural do Poiares;
- CIASC -Centro Integrado de Ações Sociais- Ponte Seca;
- Centro Comunitário e Cultural “Ricardo Timóteo do Rosário” - Jardim Califórnia;
- Oficinas Culturais do Sumaré;
- Centro Cultural do Massaguaçu;
- Teatro Mário Covas.

Público atendido: aproximadamente 8 mil aprendizes

O convênio firmado em 2016 entre a Fundacc e a Secretaria Municipal de Educação ampliou o atendimento de 9 (nove) para 21 (vinte e uma) unidades escolares municipais, Cides e Ciasas, democratizando o acesso à cultura.



**Prefeitura Municipal da Estância Balneária de Caraguatatuba  
Estado de São Paulo**

**EVENTOS**

**Folia de Reis**

Pela salvaguarda das manifestações tradicionais da nossa Cultura, a Fundacc apoia o Encontro de Folia de Reis que reúne grupos da região em louvor ao Menino Jesus.

Público: 2 mil pessoas.

**Concurso de Marchinhas**

O Concurso fomenta a criatividade na elaboração de novas marchinhas carnavalescas, músicas tradicionais que fizeram sucesso nos primórdios das comemorações de carnaval.

Público: 150 pessoas.

**Carnaval de Antigamente**

No melhor estilo dos carnavais tradicionais, bailes populares e matinês com boneções, fantasias e marchinhas de época, a Fundacc produziu o evento na Praça Dr. Cândido Motta, na Praça da Cultura e no bairro do Massaguaçu.

Público: 40 mil pessoas.

**OFICINA PONTOS MIS - Exercícios Visuais a partir da Pintura e da Fotografia com Gustavo Falqueiro - 23/03 – 4 horas**

Videoteca Lucio Braun/ Público: 9 pessoas

**Projeto “Saraus Poéticos”**

Realizado desde março de 2014, o Sarau Poético chega ao final de 2016 com 10 encontros e transformou-se em espaço referência em fruição poética e música autoral na cidade. Os encontros acontecem no MACC – Museu de Arte e Cultura de Caraguatatuba.

Público 2016 - 300 pessoas

**9º Edição da Encenação da Paixão de Cristo**



## **Prefeitura Municipal da Estância Balneária de Caraguatatuba Estado de São Paulo**

Um dos maiores espetáculos da região realizado ao ar livre, a 9ª edição da Paixão de Cristo foi realizada na Praça da Cultura, com a participação de mais de 120 atores.

Público: 7 mil pessoas.

### **VI Encontro Regional das Irmandades e Celebrações do Divino Espírito Santo**

Evento realizado nos dias 9 e 10/04, o VI Encontro Estadual das Irmandades e Celebrações do Divino Espírito Santo, realizado pela Diocese de Caraguatatuba, por meio da Catedral Divino Espírito Santo, e do Governo Municipal, por meio da Fundacc – Fundação Educacional e Cultural de Caraguatatuba, em parceria com a Abaçai Cultura e Arte, com o tema “Casa comum, nossa responsabilidade”. A sexta edição do evento reuniu as cidades que celebram o Divino, congregando devotos, dirigentes culturais, festeiros, pesquisadores e a comunidade em geral. O encontro teve o intuito de fortalecer o intercâmbio entre os participantes, contribuindo para o estudo e maior compreensão do culto ao Divino Espírito Santo na região. na programação rodas de conversa, procissão pluvial pelo rio Santo Antonio, entronização das bandeiras, relatos das comunidades participantes, carreata, cavalgada e mesas partilhadas e o tradicional “Afogado” (ensopado de carne de vaca servido com farinha de mandioca), apresentações culturais com a Cia. de Folia de Reis de Santo Antonio do bairro do Tinga, Cia. de Moçambique e Orquestra de Viola Caipira Estrela de Ouro, de Caraguá; Grupo Cantante Adoremus e Orquestra de Viola Caipira Canto da Terra, de Joanópolis; Congada de Mogi das Cruzes; e Projeto Couro de Boi, de Dracena, interior de São Paulo.

### **Aniversário da Cidade**

Em parceria com os programas e projetos culturais da Secretaria de Estado da Cultura, a Fundacc realizou uma programação especial com espetáculos gratuitos renomados em diferentes linguagens artísticas, durante todo o mês de abril. Levando milhares de pessoas para o Teatro Mário Covas.

Público: 10 mil pessoas.



**Prefeitura Municipal da Estância Balneária de Caraguatatuba  
Estado de São Paulo**

**Exposição O Homem e o Mar – Fotografias - Olhar Coletivo I - Itinerância**

MACC – Museu de Arte e Cultura de Caraguatatuba - De abril – Aniversário de Caraguatatuba

De 13 a 17 de julho - 19º Festival do Camarão – (Tenda das Artes) na Praça da Cultura.

SETUR – Secretaria Municipal de Turismo - De Agosto a Outubro

**OFICINA PONTOS MIS Câmera no Trombone com Christian Saghaard**

Dia 5 de maio – Videoteca Lúcio Braun

Público: 17 pessoas

**Virada Cultural Paulista**

Programa do Governo do Estado de São Paulo com 24 horas de programação artística cultural em diversos pontos da cidade, e com a participação de artistas locais na programação dos palcos internos e externo, realizado nos dias 28 e 29 de maio, contou com 22 atrações na Praça de Eventos, no Teatro Mário Covas, no Museu de Arte e Cultura de Caraguatatuba e na Videoteca Lúcio Braun.

Público: 35 mil pessoas

**Festival do Minuto 25 Anos - Mostra Melhores Minutos Animação, Fotografia, Amor e Nano Minuto**

Dias 8, 9 e 10 de junho às 20h

Videoteca Lúcio Braun – Entrada franca

Público: 52 pessoas

**IV Mostra Sustentarte**

Dia 10 de junho - Praça Dr. Cândido Motta

oficinas de reciclagem, contação de histórias, espetáculo teatral sobre as maritacas, distribuição de materiais educativos, troca de livros, exposição, mostra de trabalhos ambientais de estudantes, coleta seletiva.

Público estimado: 500 pessoas



**Prefeitura Municipal da Estância Balneária de Caraguatatuba  
Estado de São Paulo**

**Projeto “Cineclube Fundacc Itinerante” De 5 a 23 de julho**

Local: CIAPI – Centro Integrado de Atenção à Pessoa com Deficiência e ao Idoso

Dia 5 - Mensagem para você - 10h, 13h, 15h

Dia 6 - Meu primeiro amor - 13h, 15h

Dia 7 - Para sempre - 10h, 13h, 15h

Dia 12 - A Prova de Fogo - 10h, 13h, 15h

Dia 13 - PS - Eu te amo - 13h, 15h

Dia 14 - Querido John - 10h, 13h, 15h

Dia 21 - Sheakespeare Apaixonado - 10h, 13h, 15h

Dia 22 - Titanic - 22/07 – 13h, 15h

Dia 23 - Uma linda Mulher - 10h, 13h, 15h

Público: 221 pessoas

**Cerimônia Barcos ao Mar**

A cerimônia “Barcos ao Mar” foi realizada no dia 22 de maio no entreposto de pesca da Praia do Camaroeiro a fim de celebrar o fim do defeso do camarão, ocasião em que os pescadores recebem bênçãos em solenidade para a saída para a pesca. A cerimônia contou com a participação da Comunidade Nossa Senhora dos Navegantes do bairro Jardim Aruan, da Banda Municipal Carlos Gomes e do pescador Isaías Costa, homenageado do 19º Festival do Camarão, realizado nos dias 13 a 17 de julho na Praça da Cultura (antiga Praça de Eventos).

Público: 300 pessoas.

**MAPA CULTURAL PAULISTA**

Artistas de Caraguá inscritos no Mapa Cultural Paulista, programa da Secretaria de Estado da Cultura, executado pela Abaçai – Cultura e Arte – Organização Social de Cultura, que tem como objetivo identificar, valorizar e promover o intercâmbio da produção artística no estado de São Paulo, foram selecionados para as fases Estadual e de Circulação, que ocorrerá ao longo do ano. As primeiras fases do Mapa, Municipal e Regional, foram realizadas em



## Prefeitura Municipal da Estância Balneária de Caraguatatuba Estado de São Paulo

2015.

Os artistas que representarão o município e a região administrativa de São José dos Campos são: André Edney (Desenho de Humor) com as caricaturas “Celebidades 1, 2 e 3” e Edna Lins (Artes Plásticas) com as obras “Captação da água da Chuva”, “O Banho de Caneca” e “Crise Hídrica”, na Expressão Artes Visuais; Alexandre Nunes (Solista) com “Astúrias”, “Bakianinha” e “Prelúdio”, na expressão Música Instrumental; e Carla Terra (Conto) com a obra “A Morte do Ateu”, na expressão Literatura.

Na fase Estadual, todos os selecionados da fase Regional participaram de um evento na cidade de São Paulo, com o intuito de ampliar a visibilidade às obras, dos artistas participantes e do programa. Para cada uma das expressões, foi realizado um encontro entre os participantes, profissionais do júri correspondente e profissionais convidados, contribuindo no caráter informativo, fomentando a produção cultural de todo o território paulista. Na Circulação, os artistas ou grupos das expressões Canto Coral, Música Instrumental, Teatro e Dança, circulam pelo estado de São Paulo a fim de exporem suas produções. A circulação das produções das áreas de Literatura, Vídeo e Artes Visuais será realizada por meio da publicação e divulgação dos seguintes produtos culturais: antologia, catálogo, cds e dvds elaborados pela Abaçai Cultura e Arte. Estes serão distribuídos aos artistas selecionados, bem como aos equipamentos públicos em municípios do estado de São Paulo. Em Caraguatatuba, o Mapa Cultural é realizado pelo Governo Municipal, por meio da Fundacc.

### **19º Festival do Camarão – De 13/07 a 17/07**

Com o intuito de valorizar, preservar, divulgar a cultura caiçara a festa contou com apresentações artísticas, exposição de artesanato, Casa Caiçara, espaço Memória Viva, cunhagem de canoa, corrida de canoa, entre outras atrações, o evento realizado pelo Governo Municipal de Caraguatatuba, por meio da Fundacc, em parceria com a Associação dos Pescadores da Praia do Camaroeiro.

Público: 30 mil pessoas e 17 famílias de pescadores.





## **Prefeitura Municipal da Estância Balneária de Caraguatatuba Estado de São Paulo**

### **Rota da Gastronômica do Cambuci em Caraguá**

Para ampliar o fomento às atividades culturais de cunho gastronômico, tradicional e ambiental, o 19º Festival do Camarão acolheu a Rota Gastronômica do Cambuci, reunindo produtores de diversas cidades do Estado de São Paulo, ligadas por um trajeto gastronômico que desenvolve atividades econômicas relacionadas à fruta do Cambuci, contribuindo com o resgate histórico e cultural.

### **5º Festival de Música Raiz de Caraguatatuba**

Em 2016 o festival foi inserido juntamente com o Festival do Camarão e contou com participantes de diversas cidades, como: Caraguatatuba, São Sebastião, Cunha e Monteiro Lobato. O evento também foi abrilhantado pela apresentação da Orquestra de Viola Caipira Estrela de Ouro de Caraguatatuba.

O evento, realizado em 17/07 também foi abrilhantado pela apresentação da Orquestra de Viola Caipira Estrela de Ouro de Caraguatatuba.

### **Lançamento do livro Palavrando de Santiago Bernardes**

Dia 29 de julho, às 19h no MACC – Museu de Arte e Cultura de Caraguatatuba  
Público: 45 pessoas

### **Folclore em Festa**

Em comemoração ao Dia do Folclore a Fundacc promoveu uma extensa programação no dia 19 de agosto, com diversas atividades culturais, como apresentações de capoeira, teatro, dança, música, contação de histórias e brincadeiras tradicionais.

### **Qualificação em Dança – 16/09 a 18/09**

Projeto de Qualificação em Dança, da Secretaria de Estado da Cultura, gerenciada pela Poiesis, em parceria com o Governo Municipal, por meio da Fundacc – Fundação Educacional e Cultural de Caraguatatuba. O projeto é uma política pública voltada para interiorização e descentralização de ações culturais, que contempla grupos e companhias que tenham interesse no aperfeiçoamento artístico, contribuindo para o aprofundamento prático, técnico



**Prefeitura Municipal da Estância Balneária de Caraguatatuba  
Estado de São Paulo**

e teórico de suas criações; incentivando o diálogo entre grupos e a comunidade local. A finalização do projeto ocorreu com a apresentação da Mostra de Dança no Teatro Mário Covas com 11 (onze) espetáculos de dança gratuitos com grupos oriundos de diversas cidades do Estado de São Paulo.

Público: 2000 pessoas.

**Festival de Cinema – IV CURTA CARAGUÁ – De 2 a 9 de setembro**

Programação:

- Sessões comentadas com a animadora e storyboard artist, Rosana Urbes - diretora da premiada animação, “Guida”

Dia 2/9 - às 10h, 15h e 20h – Videoteca Lúcio Braun

Público: 150 estudantes da rede estadual e municipal

**Mostra dos filmes inscritos em 2016 e filmes vencedores em 2015**

Dia 3 /9 – 20h; Sessão Animação: “O Menino e o Mundo”, de Alê Abreu, e “Guida”, de Rosana Urbes; e bate-papo com Rosana Urbes –

Público: 45 pessoas

**OFICINA PONTOS MIS Vídeo de Bolso com Celular com Ralph Friedericks**

Dia 3/9 – sábado – das 15h às 19h

Videoteca Lúcio Braun/ Público: 25 pessoas

**Oficina de Stopmotion com Fernando Fernandes**

De 5, 6, 8 e 9/9 – das 19h às 22h

Videoteca Lúcio Braun / Público: 13 pessoas

**Viagem Literária – Contação de Histórias com GIBA PEDROZA - 20/9**

Biblioteca de Artes Leopoldo Ferreira Louzada/ Praça do Caiçara

Às 10h e às 15h

Realização: Siseb, SPleituras - Secretaria da Cultura, Governo Estado São Paulo

Público: 260 estudantes rede municipal de ensino e particular.



**Prefeitura Municipal da Estância Balneária de Caraguatatuba  
Estado de São Paulo**

**Oficina CINESOLAR: ARTE, SUSTENTABILIDADE E CINEMA**

Dia 29 de setembro – Das 9h às 22h- O CINESOLAR é o primeiro cinema itinerante do Brasil que utiliza energia limpa e renovável. Realização: Brazucah Produções/Solar World Cinema e da fundação Holandesa Doen

Público: 40 alunos - ensino médio

**9º FET – Festival Estudantil de Teatro de Caraguatatuba**

Fundação Educacional e Cultural de Caraguatatuba realizou entre os dias 17 a 20 de outubro, o 9º FET – Festival Estudantil de Teatro. O festival foi realizado paralelamente ao 10º Litoral Encena – Mostra Nacional de Teatro de Rua, Teatro de Bonecos, Circo e Dança de Caraguatatuba.

Foram selecionados 4 espetáculos: da Cia. Liber Patter, de São Sebastião; do Grupo de Teatro Laboratório Fêgo Camargo, de Taubaté; Filosofia da Coxia, de São Paulo; e do Grupo de Teatro JN, de São Vicente. As apresentações foram realizadas no Teatro Mario Covas.

O FET tem como objetivo incentivar o estudo teórico e prático do teatro dentro do universo escolar, fomentar o movimento teatral a partir de núcleos escolares, promover o intercâmbio cultural e divulgar as artes cênicas no país. Os participantes pertencem a grupos de teatro vinculados às escolas estaduais, municipais e particulares do Ensino Fundamental, Médio e Técnico.

Público: 750 pessoas

**Oficina de Fotografia de palco com Fernando Fernandes**

De 13 a 23 de outubro - Com aulas teóricas e práticas, os alunos realizaram cobertura fotográfica do Litoral Encena – Festival de Teatro de Rua, Bonecos, Circo e Dança.

Público: 12 pessoas

**10º Litoral Encena – Mostra Nacional de Teatro de Rua, Teatro de Bonecos, Circo e Dança de Caraguatatuba**

Realizado pelo Governo do Estado de São Paulo, pela Secretaria de Estado da Cultura, por da



## **Prefeitura Municipal da Estância Balneária de Caraguatatuba Estado de São Paulo**

Abaçaí Cultura e Arte e pela Prefeitura Municipal de Caraguatatuba, por meio da FUNDACC – Fundação Educacional e Cultural de Caraguatatuba e correalizado por mais 3 prefeituras das demais cidades participantes, o Litoral Encena – Mostra Nacional de Teatro de Rua, Teatro de Bonecos, Circo e Dança de Caraguatatuba, teve a fabulosa missão de fomentar a produção cênica no país, reunindo em si o melhor nas linguagens do teatro de rua, do teatro de bonecos, do circo e da dança, de maneira ampla, democrática, descentralizada, buscando a variedade de linguagens e expressões, além da excelência técnica entre os grupos selecionados, ocupando, durante seu período de realização, praças, teatros, escolas e os mais diversos espaços alternativos das cidades de Caraguatatuba, Lagoinha, Monteiro Lobato e Paraibuna. Desde seu segundo ano de realização, a Mostra conta com a importante parceria da Abaçaí Cultura e Arte, organização social de cultura ligada à Secretaria de Estado da Cultura, pela qual são realizadas as contratações dos espetáculos participantes, o que possibilita a expressiva expansão do atendimento às cidades participantes. Em 2016 a Secretaria de Estado da Cultura, por meio da Abaçaí, investiu 100 mil reais que foram destinados exclusivamente à contratação dos grupos selecionados, a FUNDACC investiu 45 mil reais em logística com alimentação, hospedagem e estruturas de som, luz e produção nos demais municípios. Durante nove dias de realização do 10º Litoral Encena, cerca de 15 mil pessoas passaram pelos espetáculos realizados nos 4 municípios. Foram 37 apresentações gratuitas e 3 workshops, com o que há de melhor nas produções de Teatro de Rua, Teatro de Bonecos, Circo e Dança oriundas dos estados de Minas Gerais, Rio Grande do Sul, Rio de Janeiro e São Paulo, possibilitando ao público um contato direto com as variadas vertentes das artes cênicas.

Oferecer à população produtos culturais de qualidade é uma necessidade para a consolidação de uma política de cultura democrática em nossa região. Envolver a população, trazê-la ao encontro da arte e mediar este encontro é uma oportunidade oferecida pelo Litoral Encena. Manter esta proposta por meio da parceria firmada entre o Governo do Estado de São Paulo, por meio da Abaçaí Cultura e Arte e os 4 municípios envolvidos possibilita seu crescimento e expansão, dando proveito a uma oportunidade singular para a



## **Prefeitura Municipal da Estância Balneária de Caraguatatuba Estado de São Paulo**

cultura em nossa região. Tendo Caraguatatuba como cidade vórtice da grande proposta de capilaridade da Abaçai – Cultura e Arte que é a de possibilitar que os espetáculos, que chegam a Caraguatatuba, possam circular nas demais cidades do Litoral Norte Paulista e cidades serra acima, independentemente das suas fragilidades com estrutura e acolhimento dos artistas participantes. O contato com diversas linguagens das artes cênicas ampliou a percepção artística dos grupos locais, possibilitando a eles a reflexão sobre a abrangência e a universalidade da arte, enriquecendo e estimulando a produção local e a diversificação de novos espetáculos. Ao público em geral consolidou o despertar de um olhar pensante, curioso, percebendo as diferenças de formas, encontrando um caminho para a compreensão da vida cotidiana, fazendo relações entre semelhanças e diferenças, exercitando a busca de ângulos novos, conduzindo às ações transformadoras.

### **Oficina de LITERATURA SONETOS DE AMOR EM BRANCO E PRETO – 29/10**

Com Manoel Herzog - Videoteca Lúcio Braun/Parceria – Oficina Cultural Altino Bondesan/Público: 20 pessoas

### **Premiação do Concurso Literário de Caraguatatuba - CLICA**

#### **Lançamento da Antologia Poética: Conto, crônica e poesia**

Homenagem ao poeta Altamir Tibiriçá Pimenta (em memória)

Dia 3 de novembro no MACC – Museu de Arte e Cultura de Caraguatatuba/Praça do Caiçara

Público: 70 pessoas

### **III FIMC - Festival Internacional de Música de Caraguatatuba – De 4 a 12/11**

Evento realizado em parceria com a Governo Municipal em comemoração ao mês do músico, promove durante o mês de novembro uma extensa programação gratuita em vários pontos do município, com o objetivo de contribuir com a difusão e o fomento da música instrumental, coral e de concerto na região. Além das apresentações, o festival contará com uma



## **Prefeitura Municipal da Estância Balneária de Caraguatatuba Estado de São Paulo**

programação pedagógica com Open Class de Improviso, Técnicas, Música Prática Instrumental, Regência Coral e Prática de Coro e Regência Orquestral com Sergio Igor Chnee e o cantor e Multi instrumentista Russo.

Durante todo o mês, alunos, professores e profissionais da área, nacional e internacionalmente renomados, poderão trocar experiências e promover a interação com o público.

O FIMC conta com a parceria do Firsc (Festival Internacional de Regência Sérgio Chnee).

### **Oficina - "Enquadramento e Composição Fotográfica" com Melissa Szymanski**

Dia 5/11 das 15h às 19h | Videoteca Lúcio Braun

Público: 22 pessoas

### **XIX – Kizomba – Dia 18 e 19 de novembro**

Evento da Zambô – Movimento Negro de Caraguatatuba organizado com o apoio da Fundacc e de outros parceiros em comemoração ao Dia da Consciência Negra, contando com apresentações culturais, ato ecumênico e Caminhada Zumbi dos Palmares.

### **Natal pela Paz**

O tradicional evento natalino traz apresentações artísticas, atividades tradicionais, decoração iluminada, presépio, pastoril e chegada do Papai Noel, na Praça Cândido Motta. Uma das atrações que encanta o público de diversas idades é a visita a Casinha do Papai Noel, em 2016 a visita acontecerá no período de 02 a 23 de dezembro.

## **PROJETOS/PARCERIAS**

### **Água Viva Coral**

O Água Viva Coral une o canto coral à poesia e à arte cênica. Seu trabalho artístico, cultural e social viabiliza o fortalecimento de sua identidade cultural num movimento de vanguarda. O grupo realiza apresentações em diversos



## **Prefeitura Municipal da Estância Balneária de Caraguatuba Estado de São Paulo**

eventos locais e em outras cidades, além de manter o projeto “Canto na Quinta”, com apresentações mensais nos bairros de Caraguá e em destaque a produção do musical: “Rebulição no Cortiço” e “Água Viva Coral apresenta Água Viva Coral” (com estreia agendada para 10 de dezembro), contemplando, até o momento, um público de aproximadamente 1200 pessoas.

### **Banda Municipal Carlos Gomes**

Criada em 1952, a Banda Carlos Gomes é um patrimônio cultural do município e desde 2011 mantém as portas abertas à comunidade, transformando-se em uma banda-escola, contando com 25 integrantes em seu quadro de músicos. Os cursos oferecidos no conservatório musical “José de Barros Pinto” são: teoria musical (iniciação a leitura), flauta, clarinete, saxofone, trompete, trombone, tuba, eufônio, bateria e percussão, tendo como prática de conjunto a Banda Sinfônica Jovem, com 49 discentes. Além de retreta na Praça Dr. Cândido Motta, aos sábados ou domingos, são realizadas participações sociais, cívicas, religiosas e culturais. O público estimado por apresentação encontra-se na média de 200 expectadores. Foram realizadas até o presente momento 93 apresentações.

No decorrer do ano o CONSERVATÓRIO MUSICAL “JOSÉ DE BARROS PINTO” ofereceu aos munícipes os cursos de flauta transversal, clarinete, saxofone, trompete, trombone, trompa, eufônio, tuba, bateria, percussão, teoria musical, percepção musical, iniciação musical, musicalização e prática em grupo. Foram realizados até a presente data 209 (duzentos e nove) atendimentos por parte do conservatório. A Banda Municipal Carlos Gomes de Caraguatuba hoje conta com 27 músicos em seu quadro, entre jovens e adultos. No referido ano a Banda realizou 40 ensaios, 30 apresentações na praça Candido Motta, 1 curso de carnaval, 4 noites de carnaval de antigamente, duas gravações para chamada do carnaval na Tv Vanguarda, 6 procissões, 7 apresentações extras, 5 inaugurações, abrilhantou o desfile de sete de setembro, somando até o momento 96 serviços prestados a nossa cidade.



## **Prefeitura Municipal da Estância Balneária de Caraguatatuba Estado de São Paulo**

### **BANDA SINFÔNICA JOVEM DE CARAGUÁ**

Fruto do resgate do trabalho do saudoso maestro Álvaro Ferraz, tem em seu quadro 23 jovens músicos que realizam semanalmente seus ensaios, totalizando 41 ensaios e 5 apresentações, ressaltando que no mês de agosto foi convidada para realizar a abertura do “SARAU DO SACI” realizado pela CARAVANA CIDADÃ, na cidade de Campos do Jordão na Praça do Capivari. Também foi desenvolvido desde o começo do ano paralelamente com as atividades da BANDA JOVEM o projeto “SYMPHO ROCK” que fundiu a vertente da música instrumental erudita e uma banda de rock roll, projeto que tem sido sucesso dentro e fora do nosso município. Dentro do nosso corpo docente e discente surgiu um grupo que realiza concertos didáticos nas escolas do município, ação que visa fomentar a cultura musical assim levando uma perspectiva cultural diferenciada aos alunos da rede de ensino. Foram realizados esse ano até a presente data 13 concertos.

### **Corpo de Baile de Caraguatatuba**

Com mais de 10 anos no cenário artístico, o Corpo de Baile de Caraguatatuba passou por diversos locais, nutrindo e reafirmando sua busca por um corpo cultural brasileiro, que se utiliza de sua identidade para comunicar uma arte híbrida resultante de procedimentos artístico-pedagógicos partindo de conceitos, imagens e percepções que estão intimamente ligados a diferentes modos de vida. Dialogar com outras experiências, contribuindo na evolução artística de nosso trabalho, possibilitando um intercâmbio entre linguagens e favorecendo a visualização sob ângulos diferentes. Trilhar no caminho da profissionalização da companhia, fomentando e difundindo a dança em nossa região são os objetivos deste trabalho. O Corpo de Baile de Caraguatatuba trabalha de segunda á sexta feira das 18h30 às 21h30, com aulas de ballet clássico, contemporâneo e ensaios.

Elenco: 8 bailarinos.

Apresentações:

Participação no 2º Projeto de Qualificação em Dança do Estado de São Paulo

Apresentações espetáculo Colcha de Retalhos fora do município:

Pindamonhangaba; Jacareí; Paraibuna, Dança nos Bairros e participação:





## **Prefeitura Municipal da Estância Balneária de Caraguatatuba Estado de São Paulo**

Paixão de Cristo, Corso de Carnaval, Espetáculo Dona Baratinha, Concerto de Gala com Josy Santos, Virada Cultural Paulista, Litoral Encena

### **Cia. de Moçambique de Caraguatatuba, Cia. de Folia de Santos Reis Santo Antônio, RT – Grupo de Dança de Rua e Geração Futuro**

A Fundacc mantém apoio aos movimentos e manifestações culturais que representam uma parcela importante da história cultural da cidade. Os grupos se apresentam em eventos culturais realizados pela cidade, em outros municípios brasileiros e festivais no exterior. Durante o semestre participaram de eventos como: Aniversário de Caraguá, Semana Cultural do IFSP, Virada Cultural Paulista, Revelando São Paulo, e outros eventos.

### **Orquestra de Viola Caipira Estrela de Ouro**

Com o apoio da Fundacc, a Orquestra de Viola Caipira “Estrela de Ouro” de Caraguatatuba teve o seu primeiro ensaio em 13 de maio de 2004, sob a coordenação do professor de violão e viola caipira, Alexandre Nunes. Dentre seus integrantes, alunos e ex-alunos, e alunos das Oficinas Culturais da Fundacc. Desde sua formação, vem se apresentando em diversas ocasiões, eventos culturais da região e em outros estados obtendo destaque pela qualidade musical e faixa etária dos seus integrantes, este ano foram realizadas cerca de 26 apresentações em destaque a Virada Cultural Paulista e o Revelando Vale do Paraíba,. Atualmente, o grupo conta com a participação de 15 Violas, 1 Violão e 1 percussão e 1 contrabaixo para interpretar, de forma instrumental, clássicos da música brasileira de raiz. No dia 03 de junho de 2016 realizou a gravação do seu segundo DVD no teatro Mário Covas, com um público de mais de 600 espectadores.

### **Projeto Guri**

Este ano o Projeto Guri completa 15 anos de atividade, realizado pelo Governo do Estado de São Paulo em parceria com o Governo Municipal, por meio da Fundacc, o Projeto Guri atende jovens de 8 a 18 anos no ensino à música, com aulas de instrumentos e canto coral. Atualmente são 140 alunos matriculados, e 110 alunos atuantes.



## **Prefeitura Municipal da Estância Balneária de Caraguatatuba Estado de São Paulo**

O projeto realizou cerca de 8 apresentações na cidade, destacando-se a comemoração do vento de 15 anos no Teatro Mario Covas que ocorrerá no dia 10/11 que contará com a participação da orquestra e coral.

### **Camerata de Cordas da Fundacc**

Projeto que contempla os alunos das oficinas de cordas da fundacc e do Projeto Guri e realiza apresentações em eventos do município e em outras cidades. A Camerata Fundacc teve participações no projeto Ciclo Caraguá Instrumental e em eventos como a Virada Cultural Paulista.

### **Rota da Cerâmica**

A Rota da Cerâmica envolve ceramistas de Caraguá, que colocam seus ateliês abertos, com sua arte em exposição permanente. Em 2016 foram realizadas 6 aberturas de fornos atraindo dezenas de pessoas.

### **Projeto Prata da Casa**

Apresentação do melhor da música local, espaço de entretenimento e oportunidade de visibilidade aos músicos da cidade e região. Acontece todas as sextas-feiras na Praça do Caiçara.

Público estimado: 10 mil pessoas.

### **CIAPI – Centro Integrado de Atenção à Pessoa com Deficiência e ao Idoso**

Em parceria com o Centro temos oficinas culturais com aulas de: Teatro e na modalidade de música: teclado, cavaquinho e percussão que são abertas aos frequentadores da unidade e à comunidade.

### **Orquestra Sinfônica de Caraguatatuba**

Formada por cerca de 35 músicos entre profissionais e jovens estudantes, após abertura de edital para preenchimento das vagas o Orquestra realizou as seguintes apresentações em 2016:

**Janeiro:** Guilherme Arantes & Orquestra Sinfônica de Caraguatatuba no projeto Verão do Bem para cerca de 10.000 pessoas



## **Prefeitura Municipal da Estância Balneária de Caraguatatuba Estado de São Paulo**

**Abril:** Aniversario de Caraguatatuba, concerto em comemoração da inauguração do novo piano de cauda do Teatro Mario Covas com a solistas: Maria Luiza França

**Setembro:** Concerto de lançamento do 3º FIMC - Festival Internacional de Musica de Caraguatatuba com a Mezzo Soprano Josy Santos, da cidade de Caraguatatuba atualmente reside e desenvolve sua carreira na Alemanha.

**Novembro:** Russo & Orquestra Sinfônica de Caraguatatuba, na abertura do 3º FIMC - Festival Internacional de Musica de Caraguatatuba, show Concerto Classicos do Rock acompanhando o musico e Multi Instrumentista.

### **EQUIPAMENTOS**

#### **POLO CULTURAL PROFª ADALY COELHO PASSOS**

#### **MACC - MUSEU DE ARTE E CULTURA DE CARAGUATATUBA**

#### **Videoteca “Lucio Braun”**

#### **Biblioteca de Artes “Leopoldo Ferreira Louzada”**

#### **Arquivo “Arino Sant'ana de Barros”**

#### **Polo Cultural Profª Adaly Coelho Passos**

#### **Polo Cultural Profª Adaly Coelho Passos**

Espaço para preservação da memória e da história em Caraguatatuba, foi criado em 2002 o Polo Cultural Profª Adaly Coelho Passos, num dos mais antigos prédios de Caraguatatuba que abrigou, por 60 anos, a área da educação a escola estadual e depois municipal “Professora Adaly Coelho Passos”. Adaptado e transformado num importante complexo cultural que contempla o MACC - Museu de Arte e Cultura de Caraguatatuba, o Arquivo Público, Biblioteca de Artes e a Videoteca, a ação histórica e museológica vem transformando a cidade. É mantido pela Fundacc – Fundação Educacional e Cultural de Caraguatatuba e pelo Governo Municipal. É um museu que além de preservar e conservar o patrimônio utiliza a tecnologia, a cenografia e outros recursos para recontar a história, principalmente a local. Em salas devidamente idealizadas, o museu oferece conteúdos distintos, compondo um mosaico de informações sobre a história de Caraguatatuba e das artes.



**Prefeitura Municipal da Estância Balneária de Caraguatatuba  
Estado de São Paulo**

**Ações do Polo, no ano de 2016, MACC – Museu de Arte e Cultura de Caraguatatuba**

Sala Caraguatatuba (Exposição Permanente)

Panorama histórico da cidade, com equipamentos interativos de áudio visual democratizando assim, o acesso às informações do acervo documental do Arquivo público e Biblioteca de Artes. Também abriga uma maquete do relevo da cidade e aquário, com espécies marinhas existentes na região do Litoral Norte.

Sala do Caiçara - ambientada com cenário típico das comunidades pesqueiras; moradia, casa da farinha canoa de um pau só, apetrechos de pesca, painéis de ferro, peças centenárias.

Sala de Exposições “Antonio Carelli” (Exposição Temporária)

Apresenta mostras de artes de artistas do Litoral Norte e outras localidades do Brasil e também exposições temáticas relacionadas à história e à cultura brasileira.

Acervo Histórico - Objetos – 199

Acervo Artístico - Obras e objetos – 167

Lojinha do MACC

Oferece produtos culturais como obras em materiais e técnicas diversas (cerâmica, trançado de fibras naturais, bonecos, etc) e artesanato indigenista, assinados por artistas de Caraguatatuba e publicações sobre a história e a cultura da cidade.

**Exposições Realizadas**

Até 14/02/2016 – “Além da Imaginação” – Francisco Baratti;

De 19 de fevereiro a 10 de abril – “Corpo e Alma” – Sara Goldman-Belz;

De 20 de abril a 05 de junho – Rebento – A Arte que vem da Terra;

De 10 de junho a 24 julho – “Xilogravuras” – A poética do Olhar – André de Miranda;



**Prefeitura Municipal da Estância Balneária de Caraguatatuba  
Estado de São Paulo**

De 08 de agosto a 04 de setembro – “Jazz – Caraguá a Gosto”;

De 09 de setembro a 09 de outubro– “Desdobramentos”

De 21 de outubro a 04 de dezembro – “Antonio Carelli: 90 anos – Liberdade e ousadia para pintar”

De 09 de dezembro a 15 de janeiro de 2017– Figureiras de Jacaré

**Exposições Itinerantes 2016**

**Saguão Maristela de Oliveira**

Fevereiro e Março – disponibilizado para Adriana Coutinho

Abril – Exposição “Buda em Festa” – Vânia Takahashi

**Teatro Mario Covas**

Fevereiro – Exposição Profundezas (permanente) – Angela Nunes

Abril – Exposição “O Passado aqui Presente” de Ennio Angelo Bertoncini – até 10 de abril

Junho

**Justiça Federal**

Janeiro – Exposição “Pequeno Zoológico” – Juliano Jupyra

Fevereiro – Exposição “A arte do desenho de Mangá e Cartoon” – André Edney

Abril – Tradição e Fé da Cultura Caiçara – Lala Machado

Junho – Exposição “Sette e Convidados”

Agosto – Exposição “Pharvari” Fotografo Felipe Scapino

Novembro – Exposição “Jeito Caiçara”- Euzébio do Carmo

**Artista do Mês**

Espaço destinado à exposição de peças do acervo histórico/artístico do MACC e artistas da região.

Janeiro – Ceramista Zandoná

Fevereiro – Renato Sette

Março – Vânia Takahachi

Abril – Fabiano Santos



## Prefeitura Municipal da Estância Balneária de Caraguatatuba Estado de São Paulo

Maio – Euzébio do Carmo

Junho – Carlo Cury

Julho – Corpo de Baile de Caraguatatuba

Agosto – Banda Municipal Carlos Gomes

Setembro – Violonista e Violeiro Alexandre

Outubro – Folia de Reis de Santo Antonio do Birro do Tinga

Novembro – Cia. Teatro de Areia

### **Contaçon de Histórias**

A partir de causos e lendas, os contadores convidam o público a “viajar por caminhos” que levaram os caiçaras a preservar as histórias contadas pelos seus pais e avós, afirmando as raízes culturais, os saberes e os costumes. A Contaçon é realizada como finalizaçon das visitas orientadas às escolas e/ou entidades e ao público em geral em datas como fins de semana ou feriados.

### **Projetos do Setor Educativo**

O Polo Cultural oferece ao longo do ano, visitas monitoradas para escolas e entidades do município e da região.

Público educativo até a presente data: 1.191

Escolas Estaduais – 0

Alunos – 0

Escolas Municipais – 21

Alunos – 657

Escolas Particulares – 14

Alunos – 472

Outras Entidades – 5

Pessoas – 62

Instituições atendidas: 40

Público Total do MACC até a presente data – 25.567 pessoas



## Prefeitura Municipal da Estância Balneária de Caraguatatuba Estado de São Paulo

### **Videoteca “Lucio Braun”**

A Videoteca atende as escolas em suas visitas orientadas, como equipamento de suporte às ações educativas do Polo Cultural.

Oferece projetos e projeções de filmes de caráter cultural, educacional, documentários, mostras e produções. A sala conta com 50 lugares e ar condicionado. Em virtude da reforma na Praça do caiçara, o Projeto Cineclube e o Ponto MIS, foram realocados para o Auditório Maristela de Oliveira, junto à sede administrativa da Fundacc.

### **Projeto Cineclube**

Programação mensal com filmes especialmente escolhidos visando destacar atores, diretores ou temas comemorativos, proporcionando a sétima arte gratuitamente.

Público – 1.212 pessoas

### **Projeto PONTO MIS**

Em parceria com o Museu da Imagem do Som, Caraguatatuba passa a ser um ponto de divulgação de filmes do acervo do MIS.

### **PROGRAMA PONTOS MIS**

Março – Dia 11 - Filmes: “Eu não faço a menor ideia do que eu to fazendo com a minha vida” e “Souvenirs de verão”;

Abril – Dias 1º e 29 – Filmes: “Naiá e a lua” e “Coração do Brasil”;

Maiο – Dias 6 e 20 – “Linha do mar” e “Vermelho como o céu”;

Junho – Dias 3, 17, 24 – Filmes: “O céu no andar de baixo” e “Frances Ha”;

Julho – Dia 29 – Documentário: A vida até parece uma festa;

Agosto – Dias 5 e 26 – Filme: “No paraíso das solteironas”;

Setembro – Dias 15 e 29 – Filme: “As bicicletas de Belleville”;

Outubro: Dias 6, 13 e 20 – “As cidades das crianças”

Público Ponto Mis – 90

### **Outras entidades/Escolas**

Sedia palestras, projeções, cursos e reuniões previamente agendadas.



**Prefeitura Municipal da Estância Balneária de Caraguatatuba  
Estado de São Paulo**

Público – 2.298 pessoas

Visitantes Escolas – 1.191 pessoas

Público Total Videoteca até a presente data – 4.791 pessoas

**Biblioteca de Artes “Leopoldo Ferreira Louzada”**

A Biblioteca de Artes mantém em seu acervo, digitalizado e físico, obras com conteúdos ligados à arte, cultura popular e patrimônio cultural artístico. Visa a preservação, divulgação e informação da cultura e tradições populares de Caraguatatuba e do Litoral Norte.

Criou-se em 2013 o Projeto Portas Abertas visando oferecer oficinas curtas (3 horas) com enfoque em artes plásticas em consonância com as exposições temporárias e na área de literatura, além do Projeto de Arte Educação Portinari Vida e Obra visando capacitar professores de Artes da cidade.

Atende as escolas em suas visitas orientadas, como equipamento de suporte às ações educativas do Polo Cultural.

Pesquisadores – 569

Visitantes – 780

No ano de 2016, até a presente data, a Biblioteca de Artes somou a seu acervo físico:

Livros: 14.531

Filmes em DVD: 1.150

CDs: 125

Vinil: 10

Outros: 174

Público Total Biblioteca de Artes até a presente data – 1.349 pessoas

**Arquivo “Arino Sant’ana de Barros”**

O arquivo público em Caraguatatuba surgiu para proteger e dar acesso à população aos antigos documentos, para pesquisas e publicações históricas através da Lei Mun. Nº. 667/98, de 20/03/1998.





**Prefeitura Municipal da Estância Balneária de Caraguatatuba  
Estado de São Paulo**

Dispõe e dá acesso a documentos históricos, fotografias, jornais e também a fundos e coleções municipais e de particulares, como dos ex-prefeitos Altamir Tibiriçá Pimenta e Geraldo Nogueira da Silva.

Desenvolve o Projeto História Oral “Recontando Caraguá” (registro de depoimentos de antigos moradores e antigos veranistas) visando à publicação de livros e produção multimídia. Também realiza o Projeto “Maletinha Verde” (voltado para estudantes dos primeiros anos do ciclo básico) e produz trabalhos voltados para a História e Memória do município, além do atendimento a pesquisadores. Recebe as escolas em suas visitas orientadas, como equipamento de suporte às ações educativas do Polo Cultural.

Atendimento Balcão/Pesquisadores – 121 pessoas

Visitantes Escolas – 62

Público Total Arquivo até a presente data – 153 pessoas

Públicos Totais

Biblioteca de Artes – 1.349 pessoas

Videoteca – 4.791 pessoas

Arquivo – 237

Alunos – 1.191

Visitantes Espontâneos ao MACC – 23.587 pessoas.

Polo cultural -

Horários de Funcionamento e endereço do Polo Cultural

MACC - Terça a sábado das 10h às 18h;

Segunda das 13h às 18h;

Feriados: Das 10h às 18h.

APMC e Biblioteca - Segunda à sexta-feira das 9h às 12h e das 13h30 às 17h.

Videoteca - De sexta a domingo, às 20h.

Site – [www.fundacc.com.br](http://www.fundacc.com.br)

Email – [museucaragua@gmail.com](mailto:museucaragua@gmail.com)

Rede Social –

[www.facebook.com/museucaraguatatuba](http://www.facebook.com/museucaraguatatuba)/[www.facebook.com/apmc.arquivo](http://www.facebook.com/apmc.arquivo)

**Espaço Educacional e Cultural Governador Mario Covas – Teatro Governador Mário Covas**



## Prefeitura Municipal da Estância Balneária de Caraguatatuba Estado de São Paulo

O Espaço Educacional e Cultural “Governador Mario Covas” – Teatro Municipal de Caraguatatuba, uma das unidades da FUNDACC, foi inaugurado em 15 de dezembro de 2004. Seria construído apenas um centro de aperfeiçoamento e treinamento de professores, contudo, durante a construção iniciada em 2001, percebeu-se a tempo que o prédio de quase mesmo porte da Secretaria de Educação, no bairro Indaiá, poderia abrigar o Centro e o Teatro Municipal. Um presente para o futuro, uma atitude ousada e feliz, pois o município de Caraguatatuba, bem como o Litoral Norte, merecia e precisava de um grande teatro, com espaços que pudessem ser utilizados em projetos e eventos educacionais e culturais importantes, um espaço que pudesse receber centenas de pessoas. Orgulho caiçara, o TMC, desde sua inauguração, tem recebido elogios de artistas e produtores que passam pelo local. É o maior do Litoral Norte e Vale do Paraíba atualmente. O Teatro é frequentado por moradores, veranistas e turistas. Têm 613 lugares (sendo 13 para cadeirante), um palco de 12 por 29 metros e uma área de 03 mil metros quadrados, com espaços para exposições, convenções e atividades educacionais e culturais. Sede de grandes eventos educacionais, festivais musicais, festivais de dança e de teatro todos os anos. No mês de outubro acontece o Litoral Encena e o FET – Festival Estudantil de Teatro. No mês de dezembro encerra o ano sempre com uma grandiosa apresentação do Corpo de Baile Municipal.

O teatro, a dança e a música dão voz ao povo, contribuem para o entendimento do mundo, e o Espaço Educacional e Cultural “Governador Mario Covas” – Teatro Municipal de Caraguatatuba é onde voz ecoa mais alta e as ideias se materializam em espetáculos.

O município trabalha com a formação de público, visando parcerias para oferecer espetáculos gratuitos dando acesso a todos, por meio de Espetáculos com incentivo do Proac, Mapa Cultural Paulista, Litoral Encena, Qualificação em Dança, Circuito Cultural Paulista e Virada Cultural Paulista.

Total de espetáculos pagos = **32**

Total de espectadores pagantes = **9.667**

Total de artistas e técnicos: **2.472**

Total de espetáculos gratuitos = **59**



**Prefeitura Municipal da Estância Balneária de Caraguatatuba  
Estado de São Paulo**

Total de espectadores gratuitos = **19.027**

Total de eventos = **53**

Total de público dos eventos = **21.384**

Total de Exposições: **02**

Total de visitantes em exposições = **1.575**

Workshop de dança e teatro = **59**

Projeto “Nos Bastidores do Teatro” = **185**

Total de Borderô arrecadado = **R\$ 81.980,50**

Total de alunos atendidos na oficina de dança (Escola de Bailados) = **91  
alunos**

**TOTAL DE PÚBLICO ATENDIDO EM 2016 = 54.460 PESSOAS**

**CURSOS – EDUCAÇÃO / PROFISSIONAL- CURSOS LIVRES**

A Fundacc também responde pela Educação Profissional no município oferecendo cursos de qualificação profissional para a comunidade.

Curso de Manipulação de Alimentos com os pescadores e demais participantes da 18ª Edição do Festival do Camarão – em parceria com o CRESANS – Centro de Referência em Segurança Alimentar e Nutricional Sustentável.

Público: 74 pessoas

1º Semestre

- Pintor de Obras
- Instalador Eletricista Residencial
- Instalador Hidráulico Residencial

2º Semestre

- Instalador Eletricista Residencial
- Instalador Hidráulico Residencial
- Pedreiro Assentador
- Operador de Microcomputador



**Prefeitura Municipal da Estância Balneária de Caraguatatuba  
Estado de São Paulo**

**EXPOSIÇÕES 2016**

**Saguão Maristela de Oliveira**

Fevereiro e Março – disponibilizado para Adriana Coutinho

Abril – Exposição “Buda em Festa” – Vânia Takahashi

**Teatro Mario Covas**

Fevereiro – Exposição Profundezas (permanente) – Angela Nunes

Abril – Exposição “O Passado aqui Presente” de Ennio Angelo Bertoncini – até  
10 de abril

Junho

**Justiça Federal**

Janeiro – Exposição “Pequeno Zoológico” – Juliano Jupyra

Fevereiro – Exposição “A arte do desenho de Mangá e Cartoon” – André Edney

Abril – Tradição e Fé da Cultura Caiçara – Lala Machado

Junho – Exposição “Sette e Convidados”

Agosto – Exposição “Pharvari” Fotografo Felipe Scapino

Novembro – Exposição “Jeito Caiçara”- Euzébio do Carmo



**Prefeitura Municipal da Estância Balneária de Caraguatatuba  
Estado de São Paulo**

**C A R A G U A P R E V**

O Instituto de Previdência do Município de Caraguatatuba – CaraguaPrev apresenta o seguinte organograma no ano de 2016:

**1 – Diretoria Executiva:**

- Ezequiel Guimarães de Almeida (Presidente);
- Luana Moussalli Forcioni Guedes (Diretora Financeira);
- Fernando Gonçalves Cervantes (Diretor de Benefícios).

**2- Servidores Efetivos do CaraguaPrev:**

- Roberta Bastos Flavio;
- Suellen Coelho Domingos Miranda da Rosa;
- Bárbara Maria Ribeiro de Castro;
- Cristina Tiemi Abe Hirose;
- Alexandre Santana de Melo;
- Glauber Cesar Ruiz; e
- Ramon Pereira.

**3- Conselho Deliberativo:**

- Alexandra Damaso Fachini (até 09/05/16);
- Jorah Maria Hoppmann (a partir de 10/05/16);
- Gilceli de Oliveira Ubinã;
- Mário Luiz da Silva
- José Mario da Silva;
- Agostinho Moreira Chaves;
- Dorival de Paula Júnior (até 09/05/16);
- Maíza Aparecida Gaspar Rodrigues (a partir de 10/05/16);
- Gláucia de Faria Santos; e
- Ivy Monteiro Malerba

**4 – Conselho Fiscal:**

- Priscila Sousa Giorgeti;
- Lúcia Helena de Vaga;
- Adriana Zambotto; e
- Fabiana Camilotti

**5 – Comitê de Investimentos:**



**Prefeitura Municipal da Estância Balneária de Caraguatatuba  
Estado de São Paulo**

- Luana Moussalli Forcioni Guedes;
- Ezequiel Guimarães de Almeida;
- José Mário da Silva;
- Mário Luiz da Silva; e
- Fabiana Camilotti

## **6 – Origem e Finalidade**

A Lei de criação do CaraguaPrev tem como diretriz o artigo 40 da Constituição Federal com suas alterações dadas pelas Emendas Constitucionais n.º 41, de 19 de dezembro de 2003, n.º 47, de 05 de julho de 2005 e Lei Federal n.º 10.887, de 18 de junho de 2004.

A Lei Municipal n.º 888, de 05 de dezembro de 2000 criou o regime próprio de previdência sendo obrigatoriamente vinculados os ocupantes de cargos de provimento efetivo do Município de Caraguatatuba, integrantes de seus Poderes Legislativo e Executivo, incluídas suas autarquias e fundações, de caráter contributivo, em cumprimento às disposições do art. 40 da Constituição da República Federal/88, com a finalidade de assegurar aos seus beneficiários os meios imprescindíveis de manutenção por motivo de incapacidade, idade avançada, tempo de contribuição e falecimento.

O Instituto de Previdência do Município de Caraguatatuba – CaraguaPrev tem caráter contributivo e solidário, mediante contribuição do respectivo Ente Federativo, dos servidores ativos, inativos e pensionistas, observados critérios que preservem o equilíbrio financeiro e atuarial.

Em vigor atualmente a Lei Complementar nº 59, de 05 de novembro de 2015.

## **7 – Atividades**

Foram realizadas no período de janeiro a outubro de 2016 as seguintes atividades:

- Nos dias 16 a 18 de fevereiro de 2016 a Caixa Econômica Federal promoveu na Videoteca Lúcio Braun de Caraguatatuba, localizada no Polo Cultural de Caraguatatuba, curso financeiro CPA 10, Certificação ANBIMA e



**Prefeitura Municipal da Estância Balneária de Caraguatatuba  
Estado de São Paulo**

contou com a participação de Conselheiros e servidores ativos do CaraguaPrev;

- No dia 24 de fevereiro de 2016 a Escola de Contas Públicas do TCE/SP, promoveu curso sobre Relatório de Investimentos dos Regimes Próprios de Previdência (RIRPP) em São Paulo-SP e contou com a participação dos servidores ativos do CaraguaPrev;

- No dia 03 de março de 2016, na Videoteca Lúcio Braun, no Pólo Cultural de Caraguatatuba, a Empresa Exactus Consultoria Atuarial, por meio de seu representante Erik Leão Cavalari, apresentou a Avaliação Atuarial para o ano de 2016, que é o estudo técnico desenvolvido com base nas características biométricas, demográficas e econômicas da população analisada, com o objetivo principal de estabelecer, de forma suficiente e adequada, os recursos necessários para a garantia dos pagamentos dos benefícios previstos pelo plano, e contou com a presença dos secretários, adjuntos e membros do Conselho Fiscal e Deliberativo do CaraguaPrev;

- Nos dias 11 à 13/04/2016, a APEPREM – Associação Paulista de Entidades de Previdência do Estado e dos Municípios realizou o 12º Congresso Estadual, em Campinas – São Paulo. O Congresso, já consagrado como o maior evento previdenciário do Estado de São Paulo, reuniu gestores, técnicos e renomados palestrantes para debater e compartilhar conhecimentos acerca dos temas relevantes aos Regimes Próprios de Previdência do Estado e dos Municípios, sendo que o Instituto contou com a participação da sua Diretoria Executiva;

- No dia 28 de abril de 2016, na Videoteca Lúcio Braun, no Pólo Cultural de Caraguatatuba, a Empresa Exactus Consultoria Atuarial, por meio de suas representantes Wilma Gomes Torres e Miki Massui, apresentaram e forneceram aos Conselheiros Deliberativos do CaraguaPrev a Avaliação Atuarial do Regime Próprio de Previdência Social de Caraguatatuba/SP para o exercício de dois mil e dezesseis;

- No dia 28 de abril de 2016, o Tribunal de Contas do Estado de São Paulo, promoveu o evento “Processo Eletrônico” em São Paulo – SP e contou com a participação dos servidores efetivos do CaraguaPrev;



**Prefeitura Municipal da Estância Balneária de Caraguatatuba  
Estado de São Paulo**

- No período de 04 a 02 de junho de 2016, tendo em vista o Acordo de Cooperação firmado entre a União, por intermédio do Ministério da Previdência Social e o Município de Caraguatatuba para implementação do Programa de qualidade dos dados dos servidores públicos, foi realizado o **Censo Cadastral Previdenciário FASE II** de todos os servidores públicos efetivos de Caraguatatuba, dos aposentados e dos pensionistas segurados do CaraguaPrev, na Secretaria dos Direitos da Pessoa com Deficiência e do Idoso (SEPEDI), por meio do Consórcio Serconprev, que obteve uma adesão de noventa e seis por cento dos segurados do CaraguaPrev;
  - Nos períodos de 20 e 21 de junho de 2016, o Centro Brasileiro de Segurança e Saúde Industrial, promoveu em Campinas-SP o 9º Congresso de Reabilitação Profissional e Gestão dos Afastamentos, com a participação dos servidores do CaraguaPrev;
  - Nos meses de junho, julho e agosto de 2016 foi finalizado o projeto arquitetônico para construção da sede do CaraguaPrev para atendimento de suas atividades funcionais;
  - No dia 25 de julho de 2016, o Tribunal de Contas/SP promoveu o Seminário Nacional de Controle Externo RPPS em São Paulo-SP e contou com a participação dos servidores do CaraguaPrev;
  - Nos dias 26 e 27 de julho de 2016 a APEPREM – Associação Paulista de Entidades de Previdência Estadual e Municipal realizou o “X Encontro Temático Jurídico/Financeiro” e contou com a participação dos servidores do CaraguaPrev;
  - Registre-se que foram aprovados pelo Conselho Deliberativo do CaraguaPrev a proposta orçamentária para 2017, que estima a Receita e Fixa a Despesa Orçamentária para o exercício de 2017, e a Taxa de Administração para o exercício de 2017;
  - No dia 09 de setembro de 2016 a Secretaria de Políticas da Previdência Social - MPS, promoveu reunião de encerramento do Censo Cadastral Previdenciário Fase II em São Paulo-SP e contou com a participação do Presidente do CaraguaPrev e da comissão do referido Censo, nomeada pelo Decreto Municipal n.º 459, de 13 de abril de 2016;





## Prefeitura Municipal da Estância Balneária de Caraguatatuba Estado de São Paulo

- Foram homologadas pelo TCE/SP - Tribunal de Contas do Estado de São Paulo as aposentadorias do exercício de 2011, as pensões por morte e as aposentadorias do exercício de 2015, sendo solicitada a compensação previdenciária – COMPREV dessas aposentadorias e pensões já homologados pelo TCE/SP para o INSS - Regime Geral de Previdência Social.

- Realizada a Compensação Previdenciária (COMPREV) com o Instituto Nacional do Seguro Social (INSS), recebendo o valor de R\$ 1.710.730,54 (um milhão e setecentos e dez mil e setecentos e trinta reais e cinquenta e quatro centavos) até o mês de outubro de 2016;

- O Instituto iniciou o exercício de 2016 com o patrimônio financeiro de R\$ 230.174.055,48 e até setembro de 2016 conta com o patrimônio financeiro de R\$ 274.587.587,42, registrando um aumento no período de 19,30%;

- O Instituto arrecadou de janeiro a setembro de 2016 a receita orçamentária no valor total de R\$ 24.979.451,51, sendo que a despesa orçamentária do mesmo período foi de R\$ 9.403.434,29.

- Desde o ano de 2009, quando o atual Presidente do CaraguaPrev, Dr. Ezequiel Guimarães de Almeida, assumiu a direção do Instituto, com o apoio do Prefeito Municipal, Sr. Antônio Carlos da Silva, houve considerável transformação na administração e um grande salto na parte econômico-financeira, chegando a alcançar significativo aumento dos recursos financeiros, **superando 400% (quatrocentos por cento) de evolução financeiro-patrimonial;**

- **Em janeiro de 2009**, iniciou com um patrimônio financeiro da ordem de **R\$ 54.472.562,31** (cinquenta e quatro milhões e quatrocentos e setenta e dois mil e quinhentos e sessenta e dois reais e trinta e um centavos), **em setembro de 2016 contamos com um patrimônio da ordem de R\$ 274.587.587,42** (duzentos e setenta e quatro milhões e quinhentos e oitenta e sete mil e quinhentos e oitenta e sete reais e quarenta e dois centavos). Essa evolução na parte financeira é resultado da boa gestão dos recursos, fruto do trabalho do Comitê de Investimentos, Conselho Deliberativo, Conselho Fiscal e Diretoria Executiva do CaraguaPrev, apesar de não estar sendo fácil atingir a chamada meta atuarial, que consiste em alcançar e/ou superar o INPC mais 6% de juros reais ao ano. Registramos que o CaraguaPrev vem atingindo a sua



## Prefeitura Municipal da Estância Balneária de Caraguatatuba Estado de São Paulo

meta atuarial no ano de 2016, rentabilizando sua carteira de investimentos, dentro dos padrões legais, com segurança, para fazer frente aos compromissos previdenciários, zelando pela saúde financeira e atuarial do Instituto, ou seja, encontrando-se superavitário financeiramente;

- Quanto ao desempenho das aplicações financeiras do CaraguaPrev, os gestores do Instituto, em conjunto com o seu Comitê de Investimentos e Conselho Deliberativo, conseguiram obter uma performance melhor nas estratégias mantendo desde o ano de 2009 atitudes conservadoras, com a observância das regras de segurança, solvência, liquidez, rentabilidade, proteção e prudência financeira;

- Conforme legislação, em especial a Lei Complementar nº 59, de 05 de novembro de 2015, são realizadas reuniões ordinárias mensais com os Conselhos Deliberativo, Fiscal, Comitê de Investimentos e Diretoria Executiva do CaraguaPrev,;

- O Instituto tem seu Presidente, sua Diretora Financeira e demais membros do Comitê de Investimentos, sendo a sua maioria, com a certificação do CPA-10 (ANBIMA), que é uma exigência para os regimes próprios de previdência social e obtê-lo representa estar em condições de discutir gestão dos investimentos como investidor qualificado;

- Com a modernização das ações administrativas e realização de concurso público na Autarquia, contamos com uma equipe de 10 funcionários que sempre estão sendo capacitados com cursos e treinamentos para melhor atender o servidor-segurado, bem assim, as demandas previdenciárias;

- No ano de 2016 até o presente momento (outubro/16), o CaraguaPrev concedeu 26 aposentadorias e 03 pensões por morte. O Instituto administra um total de **520 benefícios previdenciários**, sendo que desse total 131 benefícios são custeados pelo Tesouro Municipal, conforme a exigência constante no artigo 40, §20 da Constituição Federal/88;

- A Administração Municipal concedeu até outubro de 2016, 36 abonos de permanência, conforme artigo 40 da Constituição Federal/88;

- Foi realizado o registro contábil individualizado das contribuições previdenciárias dos segurados e dos órgãos do Ente - Município de Caraguatatuba, a teor do §2º do art. 120 da Lei Complementar Municipal n.º 59,



**Prefeitura Municipal da Estância Balneária de Caraguatatuba  
Estado de São Paulo**

de 05 de novembro de 2015, sendo disponibilizado a todos servidores efetivos da Prefeitura, Câmara, CaraguaPrev e FUNDACC, o extrato individualizado dessas contribuições, pelo “site” [www.caraguaprev.com.br](http://www.caraguaprev.com.br) ;

- Registre-se que o Conselho Fiscal aprovou todas as movimentações contábeis de janeiro a setembro de 2016;

- Está em funcionamento o Portal da Transparência no “site” do Instituto –[www.caraguaprev.com.br](http://www.caraguaprev.com.br), em atendimento à Lei Complementar nº 131, de 27 de maio de 2009;

- Desde o mês de abril de 2015, está em funcionamento no “site” do CaraguaPrev, o holerite *online* para servidores e segurados do CaraguaPrev;

- Os Demonstrativos Bimestrais das Receitas e Despesas Previdenciárias conforme a LRF (Lei de Responsabilidade Fiscal), foram publicados no prazo legal.

- Os relatórios bimestrais: Demonstrativo das Aplicações e Investimentos dos Recursos (DAIR) e Demonstrativo de Informações Previdenciárias e Repasses (DIPR) foram enviados bimestralmente dentro de prazo legal, à Previdência Social;

- O Instituto está com todos os critérios regulares perante a Previdência Social, relativos à emissão do CRP - Certificado de Regularidade Previdenciária, cuja validade é até 08 de novembro de 2016, que é o documento que atesta a adequação do regime de previdência às legislações previdenciárias.

De maneira singela são essas as atividades desenvolvidas de janeiro a outubro de 2016 pelo Instituto de Previdência do Município de Caraguatatuba – CaraguaPrev.



Prefeitura Municipal da Estância Balneária de Caraguatatuba  
Estado de São Paulo

**SECRETARIA DE ASSUNTOS JURÍDICOS**

A Secretaria Municipal de Assuntos Jurídicos está subdividida em uma Procuradoria Judicial, sob a responsabilidade do Procurador **Dr. Marco Aurélio Venturini Salamão**, uma Procuradoria Trabalhista, sob a responsabilidade da Procuradora **Dra. Maia Soares Bisan**, uma Procuradoria Fiscal, sob a responsabilidade do Procurador **Dr. Paulo Rogério Spinelli**, uma Procuradoria do Patrimônio Imobiliário e do Meio Ambiente, sob a responsabilidade do Procurador **Dr. Luiz Gustavo Camargo Cabral**, uma Procuradoria Administrativa, e uma Divisão de Defesa do Consumidor, sob a responsabilidade do Coordenador Substituto **João Ricardo do Nascimento Machado**, participando ainda da SAJUR os Procuradores Doutores: **Márcia Paiva de Medeiros, Maira Veneziani da Silva Cabral, Cassiano Ricardo Silva de Oliveira, Ailton de Carvalho Júnior, Daniela Ezagui Bhering, Maíza Aparecida Gaspar Rodrigues, Danilo Augusto Reis Barbosa Miranda e Silva e Francisco Carlos Conceição**, e os Diretores de Divisão Consultiva: **Roberta Alice Zimbres Franzolin, Marcos Felipe de Souza, Priscila Moraes Lopes e Eliel José das Chagas**, sendo do Secretário Municipal, **Dr. Dorival de Paula Junior**, a direção do órgão, tendo como Secretária Adjunta a **Dra. Eliane Aparecida Pereira**.

No exercício de suas funções, a Secretaria de Assuntos Jurídicos tem se responsabilizado pelas atividades de representação judicial, assessoria e consultoria jurídica ao Poder Executivo, no âmbito da administração direta e indireta; elaboração de Projetos de Lei e de Decretos; análise da conformação jurídica dos atos da administração e de acordos, convênios, contratos e outros documentos assemelhados; elaboração de estudos e pareceres de natureza legal ou jurídica; análise dos aspectos jurídicos dos atos administrativos; assessoramento no processamento de inquéritos, sindicâncias e processos administrativos; cobrança judicial da dívida ativa; assessoramento jurídico, objetivando a defesa dos direitos do consumidor; e, em geral, assistência,



## **Prefeitura Municipal da Estância Balneária de Caraguatatuba Estado de São Paulo**

coordenação, orientação e controle da atuação da Prefeitura Municipal, nos assuntos jurídicos e defesa dos interesses do Poder Público Municipal, nas áreas administrativa, judicial, patrimonial, trabalhista e fiscal, em todo Juízo, Instância ou Tribunal, ativa e passivamente.

Como órgão de assessoramento jurídico, a SAJUR teve sob sua incumbência o exame dos aspectos legais e jurídicos de todos os processos e expedientes administrativos em tramitação na Prefeitura, tendo, no exercício de 2016, emitido centenas de pareceres em processos e expedientes administrativos, bem como em todos os procedimentos de licitação, num total de 605 (seiscentos e cinco) despachos distribuídos nas diversas modalidades licitatórias e aditamentos.

Visando a eficiência e a celeridade dos serviços públicos do Município, a Secretaria de Assuntos Jurídicos procurou disponibilizar Procurador específico para analisar todas as questões envolvendo as seguintes Secretarias Municipais: Secretaria de Administração, Secretaria de Saúde, Secretaria de Urbanismo, Secretaria de Desenvolvimento Social e Cidadania / Habitação, Secretaria dos Direitos da Pessoa com Deficiência e do Idoso, Secretaria de Educação e Secretaria de Meio Ambiente, Agricultura e Pesca, além de acompanhar, diretamente, a implantação do Plano Diretor, participando de reuniões ordinárias e extraordinárias.

No exercício de 2016, foram preparados 33 (trinta e três) Projetos de Lei de autoria do Executivo para encaminhamento ao Legislativo, tendo sido promulgadas 40 (quarenta) Leis, sendo algumas delas de iniciativa do Legislativo. Foram elaborados 156 (cento e cinquenta e seis) Decretos, sendo aberto um total de 79 (setenta e nove) Processos Administrativos, além de inúmeros pareceres sobre questões a serem decididas pelo Chefe do Executivo, e a expedição de 710 (setecentos e dez) memorando e 540 (quinhentos e quarenta) ofícios.



## **Prefeitura Municipal da Estância Balneária de Caraguatatuba Estado de São Paulo**

A Secretaria Municipal de Assuntos Jurídicos, pela sua Procuradoria Judicial, encarregou-se da representação do Município em todos os procedimentos judiciais em andamento, destacando-se que, presentemente, há cerca de 2072 (dois mil e setenta e dois) processos tramitando na Justiça Comum e Federal, e 448 (quatrocentos e quarenta e oito) na Justiça do Trabalho, incluindo os que tramitam nos Tribunais Superiores. No exercício de 2016, o Município atuou em aproximadamente 266 (duzentos e sessenta e seis) novos processos nas Justiças Comum e Federal e 73 (setenta e três) na Justiça do Trabalho.

No que concerne à Procuradoria Trabalhista, Procuradoria Fiscal, Procuradoria do Patrimônio Imobiliário e do Meio Ambiente e PROCON, foram elaborados relatórios em apartado.

Fica consignado o permanente apoio e confiança recebidos do Chefe do Executivo e o respeito e a compreensão de todos os Senhores Secretários e dos servidores em geral, destacando-se o clima de harmonia de trabalho com o Gabinete do Prefeito e com a Egrégia Câmara Municipal, que permitiu um perfeito entrosamento para que as questões fossem submetidas e apreciadas pelo Senhor Prefeito e pelos Nobres Vereadores, sempre com um efetivo exame dos seus aspectos legais e jurídicos.

De maneira genérica são essas as atividades desenvolvidas pela Secretaria Municipal de Assuntos Jurídicos no exercício de 2016.

### **PROCURADORIA TRABALHISTA**

No exercício corrente, a Procuradoria Trabalhista, aproximadamente, acompanha e executa procedimentos em 448 reclamações trabalhistas, realizando desde contestação até a apresentação de cálculos de liquidação.

Foram e/ou estão sendo fiscalizados em torno de 15 contratos licitatórios firmados entre o Município e empresas terceirizadas prestadoras de serviços públicos, conforme quadro abaixo. Realizando desde a conferência de



**Prefeitura Municipal da Estância Balneária de Caraguatatuba  
Estado de São Paulo**

pagamento de contribuições sociais dos funcionários vinculados (em torno de 750) até visita “in loco” nos locais os quais são prestados tais serviços.

<b>Contrato nº</b>	<b>Empresa</b>	<b>Funcionários</b>	<b>“Status”</b>
RP 21898/15	Beija Flor Jardins	3	Vigente
50/14	Claudia Maria Burihan	4	Vigente
123/15	Consórcio Caraguá Ambiental	10	Vigente
163/14	Convida Refeições	192	Vigente
198/14	Fortnort (limpeza urbana)	54	Vigente
210/14	Fortnort (hospitalar)	2	Vigente
43/14	Lion Zeladoria	147	Encerrado
197/14	Lion Zeladoria	12	Encerrado
63/15	Lion Zeladoria	3	Encerrado
158/16	Milclean	150	Vigente
42/14	Paineiras	32	Vigente
177/15	Piscina Fácil	3	Vigente
73/07	Praiamar Transportes	136	Vigente
01/15	Ricohpy	1	Vigente
118/16	Welder Áreas Verdes	2	Vigente

**Pela Procuradoria Trabalhista é solicitado, ainda, a análise e manifestação em processos internos que envolvem servidores contratados pelo regime da CLT.**

## **PROCURADORIA FISCAL**

A Procuradoria Fiscal é responsável pela cobrança e execução judicial dos créditos públicos, visando garantir a arrecadação e recebimento dos débitos com o fisco Municipal. É responsável, ainda, pela análise e emissão de parecer em procedimentos administrativos de natureza fiscal e tributária.

O trabalho em parceria com o Juízo Local – Serviço Anexo das Fazendas, com a disponibilidade de servidores e estagiários que cursam a Faculdade de Direito e colaboram na organização dos processos de execução



## **Prefeitura Municipal da Estância Balneária de Caraguatatuba Estado de São Paulo**

em andamento, vem propiciando melhores condições de trabalho, com a consequente agilização do trâmite processual, que hoje contam com aproximadamente 61.145 (sessenta e um mil cento e quarenta e cinco) processos de execução fiscal em andamento perante o Poder Judiciário, segundo informação passada pelo próprio Cartório do Anexo Fiscal.

No período de janeiro a outubro de 2016, foram protocoladas aproximadamente 4.000 execuções fiscais, 500 precatórias, 350 impugnações e 4.500 manifestações em geral.

Entre as manifestações exaradas nas ações de execução fiscal, podemos citar as defesas em sede exceção de pré-executividade, apelação, agravo de instrumento, pedidos de suspensão após acordo de parcelamento, extinção, penhoras on-line e outros meios de impugnação.

Em razão da agilização da cobrança judicial, o número de atendimento na Procuradoria Fiscal aumentou, e proporcionalmente a procura para resolução dos problemas perante o fisco também teve um aumento significativo.

No decorrer deste ano, foram protocolados no setor de protocolo 29.300 (vinte e nove mil e trezentos) novos processos administrativos, nos quais, dentre outros assuntos, nos manifestamos e emitimos pareceres de isenções, remissões, certidões negativas, desmembramentos, unificações, transferências e regularizações cadastrais, imunidades, cancelamentos de inscrições municipais, autos de infração, além de questões atinentes a tributos, ISSQN, cancelamento de acordos, alterações de cadastros, dentre tantos outros.

No ano, foram realizados aproximadamente 8.330 acordos, sendo: 4.328 realizados, 344 cancelados, 1.276 em atraso e 2.382 em dia, conforme informação dos dados pela PRESCON, em data de 20 de outubro de 2016.

Neste exercício, contando somente os débitos pagos à vista e que continham execução fiscal, foi arrecadado o valor de aproximadamente R\$ 1.090.517,22, de acordo com a informação também da PRESCON.

A Procuradoria Fiscal visa, além do bom atendimento prestado, o aumento da arrecadação dos créditos públicos, com estrita observação aos princípios dispostos no art. 37, da Constituição Federal e LRF.

No decorrer de 2016, foram desenvolvidas as seguintes atividades:





**Prefeitura Municipal da Estância Balneária de Caraguatatuba  
Estado de São Paulo**

**PROCURADORIA FISCAL CHEFIA:**

- Ajuizamento de 8.872 débitos perante o Poder Judiciário, protocolados por este setor via peticionamento eletrônico, no período de janeiro a outubro deste ano;
- Análise e despachos em processos de execução fiscal com e sem advogados, em torno de 12.000 anuais (1.200 por semana);
- Análise de processos administrativos, estimado em 100 (cem) processos por dia;
- Supervisão de 35 estagiários, que estão lotados no Anexo Fiscal e nas demais Varas Judiciais da Comarca;
- Elaboração de todos os pedidos de compras, apoio de Recursos Humanos e outros serviços administrativos da Procuradoria Fiscal;
- Verificação de débitos, protocolos e processos em atendimento a pedido dos contribuintes;
- Elaboração de todos os pedidos de empenho e prestações de contas da Procuradoria Fiscal;
- Verificação e retirada de certidões de regularidade das empresas que emitem notas fiscais de serviços e compras realizadas pelos setores da Procuradoria Fiscal;
- Expedição de 125 Memorandos internos, 91 Ofícios;
- Solicitações de empenhos/ relatórios de empenhos;
- Solicitações de viagens/relatório de viagens;
- Guias de precatórias com estimativa de 50 por mês;
- Petições diversas, em média 30 por semana;
- Lançamento de execução fiscal no sistema Tributário oriundas de processos administrativos;
- Participação em Cursos referente ao Novo Código de Processo Civil e Execução Fiscal.



**Prefeitura Municipal da Estância Balneária de Caraguatatuba  
Estado de São Paulo**

**EXPEDIENTE DA PROCURADORIA FISCAL:**

- Atendimento ao público / informação de custas processuais aos contribuintes;
- Elaboraões de cálculos de custas processuais e guias de pagamentos em atendimento aos contribuintes, diariamente;
- Recebimento e baixa das guias de custas processuais e pagamento de IPTU em atraso;
- Petições de Suspensão das dívidas parceladas;
- Parecer a respeito de execução fiscal para a emissão de Certidão Negativa;
- Análise de processos administrativos, estimado em 150 (cento e cinquenta) processos por dia;
- Análise de cartas de citação (emissão de correspondências 7.600);
- Análises de processos administrativos;
- Tramitação de diversos processos administrativos;
- Emissão de 35 memorandos;
- Emissão de 58 ofícios;
- Consultas diversas referentes às execuções fiscais;
- Emissão de guias de custas processuais;
- Petição de extinção das dívidas pagas e/ou remidas e/ou canceladas;
- Aditamento das execuções fiscais;
- Levantamento/Desbloqueio das execuções fiscais quando solicitado;
- Arquivamento de multas e autos de infração, já executadas, das Secretarias do Município: Urbanismo, Trânsito, Vigilância Sanitária, Fazenda;



## **Prefeitura Municipal da Estância Balneária de Caraguatatuba Estado de São Paulo**

- Controle de Remessa de correspondência (citações de contribuintes devedores) para o correio, em média 750 registros mensais;
- Envio de custas por emails;
- Anotações diversas nos livros de execuções fiscais.

### **PROCURADORIA FISCAL / ANEXO:**

- Análise e despachos em processos com e sem advogados no Anexo Fiscal e Procuradoria Fiscal, uma média de 1.200 processos por semana;
- Atendimento ao público / informação aos contribuintes executados;
- Petições de Suspensão das dívidas parceladas;
- Despachos nas execuções fiscais;
- Encaminhamento de precatórias e Ofícios do Anexo Fiscal para a Procuradoria Fiscal Chefia e Expediente.

### **PROCURADORIA DO PATRIMÔNIO IMOBILIÁRIO E DO MEIO AMBIENTE**

A Procuradoria do Patrimônio Imobiliário e Meio Ambiente presta assessoria jurídica às demais Secretarias, em especial à Secretaria da Fazenda, Secretaria do Meio Ambiente e Secretaria de Urbanismo.

Quanto às atividades desenvolvidas, destacam-se a efetiva participação nas operações de contenção das ocupações irregulares, atualização e manutenção do banco de dados das áreas públicas, áreas institucionais, áreas de preservação e etc.

Assessora nas diversas desapropriações realizadas pelo Município, bem como nos assuntos atinentes aos Cartórios de Notas e de Imóveis, como



## **Prefeitura Municipal da Estância Balneária de Caraguatatuba Estado de São Paulo**

dações em pagamento, permuta de áreas, permissões de uso de bem público e etc.

Atua nos processos administrativos e subsídio para ingresso de processos judiciais das áreas públicas, invadidas por particulares, e tem participação nos conselhos municipais como o de Meio Ambiente, Mobilidade Urbana e GT Praia e etc.

Elaboração, revisão, atualização e adequação de Minutas de Decreto e Projetos de Lei; Levantamento e abertura de Processos Internos referente ao Próprio Público Municipal; Análise de Processos Administrativos oriundos da Secretaria de Assuntos Jurídicos e da Procuradoria do Patrimônio Imobiliário e Meio Ambiente; Auxílio à Chefia da Secretaria de Assuntos Jurídicos e da Procuradoria do Patrimônio Imobiliário e Meio Ambiente; Responsável pelos registros Imobiliários e Notariais perante os respectivos Cartórios de Registro de Imóveis e Cartório de Notas e Documentos Anexos; Manifestar-se sobre escrituras, matrículas e transcrições; Abertura, acompanhamento, levantamento e análise nos Processos Administrativos inerentes às Desapropriações, Dações em Pagamento, Permutas, Doações, Contratos, Permissões de Uso, alienações em geral e declaração de Bens Vagos; Auxílio às Chefias da Secretaria de Assuntos Jurídicos e Procuradoria do Patrimônio Imobiliário e Meio Ambiente no acompanhamento das Ações Civas Públicas e Inquéritos Civas relativos à matéria patrimonial, urbanística e imobiliária, bem como assessorar nas respostas aos ofícios da Promotoria de Justiça; Apuração via Processos Internos de possíveis invasões de Próprios Públicos; Abertura e acompanhamento de Processo Administrativo inerente à atualização Cadastral de Próprios Públicos Municipal; Responsável pelo acompanhamento pelos Processos Administrativos e atendimento ao Público inerentes aos benefícios outorgados aos desapropriados pela DERSA para execução das obras dos Contornos, Decreto nº 45/2014.

Responsável pelo assessoramento ao Secretário Adjunto de Assuntos Jurídicos nas questões registrarias e de regularização fundiária.

No exercício de 2016, a Procuradoria Patrimonial emitiu:

- 211 Ofícios;



**Prefeitura Municipal da Estância Balneária de Caraguatatuba  
Estado de São Paulo**

- 327 Memorandos;
- 78 Cartas ao Contribuinte;
- Tramitaram pelo setor 353 processos (através do Sistema Protocolo).

**A Procuradoria Patrimonial apresenta os seguintes relatórios:**

- Relatório detalhado de solicitações de 01/01/2016 a 24/10/2016 ao Oficial de Registro de Imóveis, Títulos e Documentos de Pessoa Jurídica e ao Tabelião de Notas e Anexos de Caraguatatuba.

**CARTÓRIO DE REGISTRO DE IMÓVEIS DE CARAGUATATUBA**

<b>DATA</b>	<b>Nº Ofício</b>	<b>DESCRIÇÃO PEDIDO</b>	<b>CONCLUÍDO</b>
05/01/2016	269/2015	Averbação Imissão na Posse Maia Empreendimentos	Sim
08/01/2016	001/2016	Certidão nada consta Id. 09.997.013	Sim
11/01/2016	003/2016	Averbação Escritura Giuseppe Carmino	Sim
13/01/2016	006/2016	Matricula Atualizada 40.013	Sim
20/01/2016	008/2016	Nota devolução Ame	Sim
21/01/2016	009/2016	Matricula Lote 32, quadra 12, Jd Guaxinduba	Sim
01/02/2016	011/2013	Certidão atualizada da Matricula 54374	Sim
01/02/2016	012/2016	Matricula atualizada 43973	Sim
05/02/2016	014/2016	Inscrição 2, fls 4, livro 8 e Transcrição 14, fls 4, livro 3 – Jd Recanto	Sim
05/02/2016	016/2016	Certidão inteiro teor XV de Novembro	Sim
17/02/2016	017/2016	Matricula Atualizada 22.777	Sim
18/02/2016	019/2016	Unificação de lotes Ponta Santa Marina	Sim
18/02/2016	020/2016	Averbação de doação Ali Hussein	Sim
18/02/2016	021/2016	Averbação de doação – Julio Cezar de Azevedo	Sim
18/02/2016	022/2016	Averbação cessão de Uso – CERLUZ	Sim
23/02/2016	023/2016	Matricula Atualizada 61.256	Sim
14/03/2016	029/2016	Certidão de medidas e confrontantes lote 1, quadra 12, Baln Camburi	Sim
15/03/2016	030/2016	Matriculas 38.700 e 41.432	Sim
18/03/2016	032/2016	Manifestação acerca da certidão nº 184.797- C – Jd Caraguatatuba	Sim
01/04/2016	037/2016	Transcrição 141	Sim
01/04/2016	038/2016	Matricula 2472	Sim
04/04/2016	039/2016	Matricula 44.382	Sim
05/04/2016	044/2016	Plantas e CD Morro Verde	Sim



**Prefeitura Municipal da Estância Balneária de Caraguatatuba**  
**Estado de São Paulo**

07/04/2016	047/2016	Matricula Atualizada 14570	Sim
14/04/2016	055/2016	Contrato Convênio Assinado	Sim
18/04/2016	058/2016	Matricula 63.564	Sim
18/04/2016	059/2016	Matriculas Loteamento Indaiá	Sim
26/04/2016	063/2016	CD original com as matriculas setembro e outubro/2015	Sim
05/05/2016	065/2016	Transcrição 7197	Sim
06/05/2016	066/2016	Retificação da Matricula 63.940	Sim
06/05/2016	067/2016	Desdobro da matricula 63.940	Sim
12/05/2016	070/2016	Autorização para retirada de protocolos pendentes	Sim
12/05/2016	071/2016	Requerimento Administrativo Decreto 181/2008	Sim
12/05/2016	072/2016	Averbação mandando de imissão na posse matriculas 26298 e 26299	Sim
16/05/2016	073/2016	Transcrição 1315 – Retificação de área –Ação Judicial	Sim
23/05/2016	077/2016	Inscrição 17. Baln Massaguaçu e Cópia de Planta	Sim
23/05/2016	079/2016	Averbação Matricula 44382	Sim
23/05/2016	080/2016	Averbação Doação – Matricula 63.564	Sim
23/05/2016	082/2016	Matriculas atualizadas 64113 e 64114	Sim
24/05/2016	083/2016	Certidão nada consta – Imóvel Lote 12, quadra A, Pereque Mirim	Sim
24/05/2016	084/2016	Certidão nada consta – Lote p/12, quadra A, Pereque Mirim	Sim
31/05/2016	088/2016	Matriculas Atualizadas: 61256.46607 a 46609 e 63352	Sim
31/05/2016	090/2016	Informação Loteamento Jd, Atlântico	Sim
06/06/2016	095/2016	Memorial com alterações – Costa Verde Tabatinga	Sim
14/06/2016	098/2016	Matricula atualizada – 61.361	Sim
17/06/2016	102/2016	Desdobro área IML	Sim
21/06/2016	105/2016	Matricula atualizada 47933	Sim
22/06/2016	106/2016	Nota de devolução- Desdobro IML	Sim
24/06/2016	107/2016	Matricula 61362	Sim
27/06/2016	110/2016	Matriculas área creche Jaraguazinho	Sim
28/06/2016	112/2016	Matricula Atualizada 3685	Sim
29/06/2016	117/2016	Documentos de aprovação Jd Nomar	Sim
05/07/2016	126/2016	averbação doação 63.362	Sim
05/07/2016	127/2016	Averbação cessão de uso 46607 e 46609	Sim
14/07/2016	136/2016	Matricula atualizada 63361	Sim
25/07/2016	139/2016	Matricula atualizada 13410	Sim
27/07/2016	142/2016	Matriculas atualizadas 57569 e 58275	Sim
01/08/2016	148/2016	MATRICULAS ATUALIZADAS 41087, 41086, 41084, 51624 e 31073	Sim
04/08/2016	152/2016	Matricula atualizada 48083	Sim
05/08/2016	153/2016	Matricula atualizada 19571	Sim
12/08/2016	157/2016	Transcrição 5146	Sim



**Prefeitura Municipal da Estância Balneária de Caraguatatuba**  
**Estado de São Paulo**

18/08/2016	161/2016	Transcrição 3945 e 3717	Sim
22/08/2016	164/2016	Documentos aprovação loteamento Baln Forest	Sim
26/08/2016	166/2016	Registro de instrumento particular de cessão de direitos hereditários	Sim
30/08/2016	170/2016	Matricula 59815	Sim
01/09/2016	171/2016	Registro carta de adjudicação lotes 01 a 05, Quadra 1, recanto Verdemar	Sim
05/09/2016	173/2016	Registro de termo de acordo para fins de desapropriação	Sim
05/09/2016	174/2016	Cópia planta retificativa loteamento vila Indaiá e Memorial Descritivo	Sim
08/09/2016	175/2016	Registro doação Serveng -	Sim
12/09/2016	176/2016	Retificação da matricula 45107 - Quadra 152 (Área IFSP)	Sim
12/09/2016	177/2016	Desdobro do remanescente da quadra 152	Sim
13/09/2016	178/2016	Matricula atualizada 26282	Sim
13/09/2016	179/2016	Verificação de autenticidade de carimbo	Sim
13/09/2016	180/2016	Matricula atualizada 29641	Sim
14/09/2016	181/2016	Registro do mandado de averbação da desapropriação judicial dos lotes da praia da tabatinga	Sim
14/09/2016	182/2016	Análise da escritura de rerratificação das estradas do morro verde	Sim
15/09/2016	185/2016	Cópia transcrição 5925	Sim
15/09/2016	186/2016	Exame e calculo da retificação e abertura de matricula colônia dos pescadores	Sim
16/09/2016	187/2016	Retificação oficio 185/16	Sim
16/09/2016	189/2016	Registro de termo de desapropriação	Sim
19/09/2016	190/2016	Mandado de averbação de imissão na posse	Sim
22/09/2016	192/2016	Cópia das matriculas 12560, 28344, 28345, 28346, 28347, 58275 e 58866	Sim
30/09/2016	196/2016	Abertura de matricula e caução dos lotes rec. Verdemar	Sim
30/09/2016	198/2016	Resposta nota de devolução	Sim
06/10/2016	204/2016	Matricula 23431	Sim
06/10/2016	205/2016	Transcrição 1589	Sim
07/10/2016	206/2016	Certidão negativa de matricula lote 14, quadra 4, Jd Califórnia	Sim
11/10/2016	208/2016	Abertura de matricula lotes da quadra 10, baln recanto do sol	Sim
19/10/2016	2011/2016	Retificação Oficio 196/2016	Sim



**Prefeitura Municipal da Estância Balneária de Caraguatatuba**  
**Estado de São Paulo**

**CARTÓRIO DE NOTAS DE CARAGUATATUBA**

<b>DATA</b>	<b>Nº Ofício</b>	<b>DESCRIÇÃO PEDIDO</b>	<b>CONCLUÍDO</b>
08/01/2016	002/2016	Desapropriação Lindinalva	Sim
12/01/2016	004/2016	Certidão de Casamento Sandoval de Assis – Anexar a P.A	Sim
12/01/2016	005/2016	Escritura Ali Hussein	Sim
15/01/2016	007/2016	Juntada de certidão negativa	Sim
29/01/2016	010/2016	Reconhecimento de firma GSSP/ATP	Sim
18/02/2016	018/2016	Reconhecimento de firma de planta	Sim
29/02/2016	026/2016	Juntada da matricula 61.256 pra escritura	Sim
31/03/2016	035/2016	Docs. Alteração de consolidação de empresa e estatuto Vitor Darkoubi e Hermann	Sim
04/04/2016	040/2016	Ata Esporte Clube XV de Novembro	Sim
04/04/2016	041/2016	Documentos escritura de cessão-ABEV	Sim
04/04/2016	042/2016	Juntada de matricula – 44.382	Sim
04/04/2016	043/2016	Juntada de matricula mãe – 2472	Sim
08/04/2016	049/2016	Cópia autenticada Estatuto XV de Novembro	Sim
11/04/2016	051/2016	Estatuto XV + IPTU para lavratura de escritura	Sim
11/04/2016	052/2016	Matriculas Recanto Verde Mar-Escritura	Sim
18/04/2016	057/2016	Ata Comissão do XV de Novembro	Sim
19/04/2016	060/2016	Escritura de doação Cedric – Matricula 63564	Sim
19/04/2016	061/2016	Escritura Doação Lote 14, Quadra 14, Porto Novo	Sim
26/04/2016	062/2016	Reconhecimento de firma – Prefeito	Sim
10/05/2016	069/2016	Reconhecimento de Firma –Prefeito	Sim
23/05/2016	075/2016	Escritura –Bosque dos Guarandis	Sim
23/05/2016	076/2016	Escritura MM	Sim
24/05/2016	082A/2016	Reconhecimento de firma – Prefeito	Sim
25/05/2016	086/2016	Plantas Genéricas em PDF	Sim
25/05/2016	087/2016	Matricula 64114 – Doação Cavinatto	Sim
31/05/2016	089/2016	Certidões nada consta – Desapropriação Pereque	Sim
31/05/2016	092/2016	Reconhecimento de firma – Prefeito	Sim
02/06/2016	094/2016	Matriculas para escrituras doação	Sim
14/06/2016	097/2016	Reconhecimento de Firma – Prefeito	Sim
14/06/2016	099/2016	Escritura compra e venda lote 38, quadra B – Golfinho II	Sim
15/06/2016	100/2016	Lavratura escritura doação Thomson	Sim
15/06/2016	101/2016	Lavratura escritura cessão de uso – Cabocla Anay	Sim
21/06/2016	104/2016	Cópias autenticadas servidão de passagem linha de servidão-Petrobras	Sim
28/06/2016	113/2016	Reconhecimento de firma	Sim
28/06/2016	115/2016	Juntada matricula 61362 – Hospital regional	Sim
01/07/2016	121/2016	Reconhecimento de firma – Prefeito	Sim
04/07/2016	123/2016	Escritura Hospital Regional	Sim





**Prefeitura Municipal da Estância Balneária de Caraguatatuba  
Estado de São Paulo**

08/07/2016	130/2016	Certidão 1º cartório, fls 125, livro 244, 13/08/93	Sim
02/08/2016	151/2016	Certidão livro 337, p. 219/220	Sim
12/08/2016	158/2016	Reconhecimento De selo de autenticidade	Sim
19/08/2016	163/2016	Reconhecimento de firma – Rosa Pereira de Araujo e Cristiane Souza Araujo	Sim
25/08/2016	165/2016	Reconhecimento de firma Prefeito	Sim
29/08/2016	169/2016	Reconhecimento de firma Prefeito	Sim
05/09/2016	172/2016	Autenticidade de selo de reconhecimento de firma	Sim
14/09/2016	184/2016	Reconhecimento de firma – Termo de acordo para fins de desapropriação	Sim
27/09/2016	194/2016	Autenticidade se selo de reconhecimento de firma	Sim
27/09/2016	195/2016	Reconhecimento de firma – prefeito	Sim
30/09/2016	197/2016	Reconhecimento de firma – prefeito	Sim
03/10/2016	201/2016	Autenticidade de selo de reconhecimento de firma	Sim
03/10/2016	202/2016	Autenticidade de selo de reconhecimento de firma	Sim
10/10/2016	207/2016	Reconhecimento de firma – Tchaikowsky	Sim

## P R O C O N

O Procon Municipal de Caraguatatuba, órgão de assessoramento da administração direta, conveniado com a Fundação Procon de São Paulo e vinculado a Secretaria de Assuntos Jurídicos, recebe consultas sobre relação de consumo e outras áreas, tem como objetivo principal a harmonização das relações de consumo e, verifica sempre a melhor forma de orientar os contribuintes/consumidores com o intuito de solucionar e subtrair os melhores resultados às suas reclamações fundamentadas.

O Procon procura sempre atuar preventivamente, e uma dessas é a manutenção do serviço de acesso a informação e ao banco de dados referentes às reclamações fundamentadas. Informações essas que poderão ser obtidas por qualquer cidadão, seja presencial ou por intermédio do telefone (12) 3883-3108, onde informe os dados do fornecedor com a razão social, o nome social ou nome fantasia, poderão ser obtidas informações relativas ao número de reclamações contra ele formuladas, sua natureza, e a solução para cada caso (atendida o ou não atendida).

O atendimento do Procon aos consumidores, está dividido da seguinte maneira: de segunda a quinta-feira das 09h30min às 16h30min e nas sextas-



## Prefeitura Municipal da Estância Balneária de Caraguatatuba Estado de São Paulo

feiras das 09h30min as 12h00min. As audiências têm marcação nos mesmos horários de atendimento. No horário vespertino nas sextas-feiras, são efetuados os serviços administrativos; não efetuados durante o expediente normal.

Atualmente o Procon de Caraguatatuba conta com o seguinte quadro de servidores:

Aline R. A. Medeiros da Silva – Diretora do Procon Municipal (licenciada)  
João Ricardo do Nascimento Machado – Diretor Substituto e Fiscal  
Tamara Mascarini de Souza Romero – Técnica de Atendimento e Fiscal  
Marluce Barbosa Alves – Técnica de Atendimento e Fiscal  
Mônica Terezinha Paiva dos Santos – Suporte  
Greice Kelle Loiola – Técnica de Atendimento  
Glauco Leandro de Oliveira – Técnico de Atendimento e Fiscal (futuramente)  
Joyce Caroline da Silva – Estagiária  
Lucas Fidelis de Lima - Estagiário  
Lucas Possi Popi – Estagiário  
Gisele Paulo Tenório – PEAD  
Gabriel de Souza Santana - PEAD

A média de atendimento diário é de 25 a 35 consumidores municipais de Caraguatatuba, ou moradores de outras localidades como reclamações referentes às empresas localizadas nesta cidade, pessoalmente, sendo certo que são realizados também atendimentos telefônicos.

O Procon de Caraguatatuba segue as orientações fornecidas pela Fundação Procon/SP, que qualifica e ministra anualmente cursos de atualização de servidores, bem como cursos de qualificação. No entanto, é observado o melhor desfecho para o consumidor/contribuinte e nesse caso poderá ser deixada de lado a orientação da Fundação Procon. Mesmo assim, são realizados os atendimentos descritos abaixo:

**EXTRA-PROCON:** Não há relação de consumo; perdas e danos, análise com contratos entre outros; (são encaminhados aos órgãos que possuem competência legal para dirimir sobre o assunto, tais como: JEC (Juizado Especial Civil); CEJUSC (Centro Judiciário de Solução de Conflito e



## Prefeitura Municipal da Estância Balneária de Caraguatatuba Estado de São Paulo

Cidadania); OAB (Ordem dos Advogados do Brasil); Defensoria Pública do Estado de São Paulo e outros órgãos)

**SIMPLES CONSULTA:** Sem emissão de CIP (Consultas solucionadas por telefone) mas com emissão de atendimento efetuado pelo Procon e registrado no sistema;

**ATENDIMENTO PRELIMINAR:** Sem emissão de CIP (Consultas solucionadas por telefone) com emissão do documento que informa as condições do atendimento ou do acordo proposto via fone;

**CIP (CARTA DE INFORMAÇÃO PRELIMINAR):** São abertas as CIPs quando não se consegue o atendimento preliminar e, foi verificado pelo técnico que há a infração ao CDC e as relações de consumo, procurando uma proposta de acordo para harmonização das relações de consumo;

**RECLAMAÇÃO:** Casos não solucionados na primeira fase (CIPs), com agendamento e realização de audiência para um acordo amigável conciliatoriamente. Ainda haverá os casos em que não será elaborada a CIP e será aberto diretamente a reclamação.

O atendimento é iniciado com o cadastro do consumidor no sistema SINDEC e a triagem simples, onde são coletados os dados pessoais e uma descrição do problema, após os consumidores são encaminhados aos técnicos que analisaram o histórico definido por fim se é caso de relação de consumo com a elaboração de CIP, atendimento preliminar ou abertura direta de reclamação e, caso não seja caso de competência do Procon ou seja simples consulta, será lavrado o documento necessário e encaminhado o consumidor ao órgão competente ou esclarecido sua dúvida.

A CIP constitui-se em um documento dirigido ao fornecedor, tendo como objetivo obter maiores esclarecimentos sobre o problema apresentado pelo consumidor, visando à solução do caso de modo a agir, eficaz e informal. É concedido o prazo de 10 (dez) dias, conforme a legislação, para o fornecedor responder expressamente. O documento é elaborado em 03 (três) vias (fornecedor, consumidor, Procon/Arquivo) e assinada pelo atendente, bem como pelo consumidor.

Recebida a resposta do fornecedor, ela é analisada pelo técnico responsável pelo atendimento que verifica a procedência da consulta e



## Prefeitura Municipal da Estância Balneária de Caraguatatuba Estado de São Paulo

necessidade de demais documentos e considerações. Em decorrência do resultado obtido, o Procon poderá finalizar o caso nessa primeira fase, diante três possibilidades:

Constatar que o problema apresentado era improcedente por não envolver relação de consumo;

Constatar a impossibilidade de prosseguir com o caso pela complexidade e impossibilidade de atuação em face da inexistência de provas documentais, sendo assim, a consulta encerrada, podendo o consumidor ser orientado a recorrer a outro órgão (Poder Judiciário, por exemplo);

A proposta de acordo for o resultado esperado pelo consumidor e haver sua aceitação, o que dará ao caso o *status* de solucionado.

No entanto, se verificada a necessidade de prosseguir na tentativa de solucionar o problema, o técnico converterá a CIP em reclamação – desde que com a ciência e anuência do consumidor -, e seguir os procedimentos formais com abertura da reclamação, sendo expedidos termos de notificação via postal com A.R. para comparecimento em audiência e, em caso de não comparecimento justificável da parte reclamada, poderá o Procon, em casos extremos, intentar ação penal de desobediência (art. 330, CP).

A audiência conciliatória é um ato formal, com objetivo de composição (acordo) entre as partes e seu histórico é reduzido a termo, consignando as proposta de acordo ou a inexistência delas, devendo o conciliador, verificar a viabilidade de cumprimento para posterior homologação do termo.

O Procon de Caraguatatuba, em cumprimento ao disposto ao artigo 44, da Lei nº 8.078/90 (Código de Defesa do Consumidor) divulga mensal ou semestralmente, o rol de fornecedores com Cadastro de Reclamações Fundamentadas concluídas no período, no âmbito deste Órgão.

O cadastro encontra-se em ordem alfabética de fornecedores, que podem ser identificados por seus nomes fantasia, razão social, bem como por outros indicadores, quando disponíveis, nos termos da legislação pertinente, o cadastro indica ainda, se as reclamações formuladas pelos consumidores foram ou não atendidas pelos fornecedores.

Outras reclamações, de dano regional ou nacional são encaminhadas para o Ministério público local, para o ajuizamento da competente ação.



**Prefeitura Municipal da Estância Balneária de Caraguatatuba  
Estado de São Paulo**

Este Procon Municipal também oferta aos consumidores serviços no tocante ao cadastro e desbloqueio de senha do programa Notas Fiscal Paulista.

Atualmente, muitos consumidores tem recorridos aos órgão de proteção e defesa do consumidor em decorrência das informações e orientações vinculadas na imprensa conscientizando os cidadãos de seus direitos nas relações de consumo e o local onde poderá recorrer em caso de lesão a esses direitos.

**RELATÓRIO TOTAL DE ATENDIMENTO NO PERÍODO DE 01/01/2016 A 31/10/2016**

JANEIRO/2016	671
FEVEREIRO/2016	686
MARÇO/2016	470
ABRIL/2016	697
MAIO/2016	740
JUNHO/2016	768
JULHO/2016	608
AGOSTO/2016	700
SETEMBRO/2016	470
OUTUBRO/2016	765
NOVEMBRO/2016	A APURAR
DEZEMBRO/2016	A APURAR
ATO FISCALIZATORIO – JAN/OUT2016	60
EXTRA PROCON (01JAN A 31OUT 2016)	164
SIMPLES CONSULTA (01JAN A 31OUT 2016)	1362
<b>TOTAL:</b>	<b>8.161</b>

O Procon de Caraguatatuba efetuou no ano de 2016, no período de janeiro a outubro, um total de **8.161** atendimentos formalizados e registrados



**Prefeitura Municipal da Estância Balneária de Caraguatatuba  
Estado de São Paulo**

no sistema, conforme relatórios encaminhados à Secretaria Assuntos Jurídicos mês a mês.

Convém observar que em razão da alteração da data de entrega e da exigência de urgência não relacionamos os relatórios de novembro e dezembro de 2016. Visto que os meses ainda não foram encerrados.

Ressalta-se ainda que o Procon de Caraguatatuba realiza anualmente atividades externas, que vão além do atendimento, tais como palestras de Orientações para o Consumo em Órgãos Públicos e Privados, através de parcerias; fiscalização no comércio local e eventos comemorativos do município, entre eles, o dia 15 de março – dia do consumidor.

**SECRETARIA DE TURISMO E FOMENTO**

A Secretaria Municipal de Turismo tem a finalidade desenvolver a política do Turismo e fomentar a indústria, comércio e atividade turística movimentando a economia local, visando gerar renda e melhorar a qualidade de vida local e para tanto realizou e apoiou no ano de 2016 diversas atividades como:

**EVENTOS:**

- Caraguá Verão 2016 – (Dezembro de 2015, Janeiro e Fevereiro de 2016)

Com 36 dias de shows e mais de 60 espetáculos, apresentações reuniram grandes músicos brasileiros de referência em todo o país que arrastaram multidões na Praça da Cultura e Centro de Eventos do Litoral Norte.



## Prefeitura Municipal da Estância Balneária de Caraguatatuba Estado de São Paulo

O “Verão do Bem” ganhou nova roupagem e ficou ainda mais interessante. Nos meses de dezembro, janeiro e fevereiro, Caraguá promoveu o evento Mais Verão pra você, com uma proposta diferenciada de shows musicais durante todas as noites.

Os shows começaram no dia 18 de dezembro, na Praça da Cultura (antiga Praça de Eventos no Centro). A estrutura montada no Centro receberá artistas e bandas da MPB (Música Popular Brasileira), Rock, Pop e infantil.

Já o palco do Centro de Eventos do Litoral Norte, na praia do Porto Novo, reuniu os ritmos do sertanejo, pagode, samba e funk, e teve início no dia 26 de dezembro.

Os shows da Alta Temporada terminaram no dia 4 de fevereiro, véspera do Carnaval.

### **A Programação na Praça da Cultura foi a seguinte:**

#### **Dezembro**

18 - Biquini Cavado, 19 - Marcha pra Jesus, 20 - Camisa de Vênus, 25 - Turma da Xuxinha + Sílvio Brito Natal em Família, 26 - Luciana Mello, 27 - Malta, 28 - Cláudio Zoli, 29 - Yamandú Costa, 30 - Black Rio Tributo a Tim Maia, 31 - Família Lima

#### **Janeiro**

1- Léo Maia, 2 - Funk Como le Gusta, 3 - Strike, 7 - Jairzinho, 8 - Sandra de Sá, 9 - Marcelo Jeneci, 10 - Sítio do Picapau + Maurício Manieri, 14QuinBlackComodoro, 15 - Tunai tributo a Elis Regina, 16 - Luka, 17 - Paralamas do Sucesso, 21 - Negra Li, 22 - Nando Reis, 23 - Guilherme Arantes com Orquestra Sinfônica de Caraguá, 24 - Nasi e banda (part. especial de Paulo Miklos), 25 - Luana Camarah, 28 - Simoninha, 29 - João Bosco, 30 - Scalene, 31 - 14 Bis.

#### **Fevereiro**

2 - Bocato & Deka, 3 - Bicho de Pé, 4 - Paula Lima

A Programação no Centro de Eventos do Litoral Norte foi a seguinte:



## Prefeitura Municipal da Estância Balneária de Caraguatatuba Estado de São Paulo

### **Dezembro**

26 - Bom Gosto, 27 - Bruno & Marrone, 28 - Aviões do Forró, 29 - João Bosco & Vinicius, 30 - Fernando & Sorocaba, 31- Réveillon com Banda Barcelona

### **Janeiro**

1º - Thiaguinho, 2 - Lucas Morato, 3 - Pérciles, 8 -Michel Teló, 9 - Geovany Reis & Fabricio / Neto & Davi, 10 - Na Hora H, 15 - Gustavo Lima, 16 - Os Travessos, 22 -, Onze 20, 23 - Zé Filipe, 24 - Tuning Show (evento automotivo), 29 - Leonardo, 30 - Ludmilla, 31 - Anitta.

A proposta destes Shows de Verão foi trazer atrações que divertissem os diferentes públicos nas duas arenas, além de movimentar ainda mais a cidade, fortalecer o comércio e promover lazer e entretenimento.

#### • **Monitoramento de veículos – Morro Santo Antonio**

A Secretaria de Turismo monitorou e controlou no início da temporada de verão, o acesso de veículos e pedestres no atrativo turístico mais visitado da cidade: o Morro Santo Antonio. Esse monitoramento se fez necessário nesta época, devido ao grande número de veículos que sobem o Morro. Os monitores controlaram a quantidade de carros por vez para que não houvesse congestionamento lá em cima evitando assim eventuais acidentes, na hora da manobra de regresso. Foram contabilizados de 18 à 31 de Dezembro de 2015, 1.698 veículos. De 1º à 31 de Janeiro de 2016, 4.009 veículos. Já na primeira dezena de Fevereiro, de 1 à 9, foram contabilizados 663 veículos. Totalizando na temporada de Verão 2015/2016 6.370 veículos que subiram o mirante.

#### • **Maratona Aquática – (31 de Janeiro)**

A 1ª Etapa do Circuito de Maratonas Aquáticas foi disputada na praia Martin de Sá, onde reuniu cerca de 1.560 atletas dos estados de São Paulo, Rio de Janeiro, Minas Gerais, Santa Catarina e Pará.

A prova teve percursos de 1km (Curta Distância), 2km (Média Distância) e 4km (Longa Distância).

A 1ª Etapa do Circuito de Maratonas Aquáticas foi organizada pela Associação Aquática e conta com apoio da Secretaria de Turismo e Speedo.





## Prefeitura Municipal da Estância Balneária de Caraguatatuba Estado de São Paulo

- Remada Caraguá Sup Folia – (31 de Janeiro)

Os amantes de esportes náuticos puderam participar deste evento que combinou Verão com Carnaval. Tratou-se de um encontro de Standup que reuniu cerca de 100 pessoas na Prainha, todos fantasiados e que no final, o júri elegeu as melhores fantasias, onde os vencedores levaram prêmios para casa. Tudo isso aconteceu na véspera do Carnaval. A Secretaria de Turismo apoiou o evento com a montagem de tendas e locação de som.

- Grito de Carnaval – (5 de Fevereiro)

O Grito de Carnaval deste ano aconteceu na Praça da Cultura com o tema: “Essa festa é pra você”. O comando da folia ficou por conta do Grupo Paranga, de São Luiz do Paraitinga.

- Carnaval (5 a 9 de Fevereiro)

A Secretaria de Turismo realizou durante o Carnaval de 2016, bailes populares, desfiles de blocos, shows musicais, que contagiaram e divertiram o público que escolheu Caraguá para curtir a folia.

No Centro de Eventos do Litoral Norte, no bairro do Porto Novo as atrações ficaram por conta da Banda Barcelona e Bailes Populares em todas as noites do Carnaval e também contou com o Bloco dos Troxa que reuniu desta vez mais de 1500 foliões.

Já na região central houve os tradicionais desfiles de blocos: Gaiola das Loucas, Desfile do Bloco das Piranhas, Bloco do Urso.

Já no bairro do Massaguaçu, a Secretaria de Turismo ofereceu aos turistas e moradores diversas atrações, dentre elas: desfiles do Bloco Tropa de Litro, Bloco Devotos da Cheirosa, e shows musicais como: Zirinho da Bahia e Mara Amaral, que foram realizados na Praça Irmã Lucila.

A Secretaria de Turismo para realizar o Carnaval do Centro, Porto Novo e Massaguaçu contratou artistas, palco, som, luz, camarins, seguranças, banheiros químicos, etc.

- Comemorações do Aniversário da Cidade (19 à 24 Abril)

Caraguá comemorou seus 159 anos de emancipação político-administrativa com grande estilo, e para celebrar esta data, e proporcionar entretenimento aos moradores e turistas, diversas atrações gratuitas foram apresentadas na Praça



## Prefeitura Municipal da Estância Balneária de Caraguatatuba Estado de São Paulo

da Cultura para toda a família, dentre elas: o grupo Fundo de Quintal, Fábio Jrº, Paula Fernandes, César Minotti e Fabiano, Pixote e também a dupla Geovany Reis e Fabrício.

Para a realização desta programação a Secretaria de Turismo precisou contratar Palco, Som, Iluminação, Seguranças, Telão, Gradios e serviços de Camarins.

- Inauguração da Nova Sede da Secretaria de Turismo (29 de Abril )

A solenidade de entrega da nova sede da Secretaria de Turismo de Caraguá “Francisco Monter” encerrou a programação de inaugurações alusivas ao aniversário de 159 anos de emancipação político-administrativa da cidade, na manhã de 29 de Abril. O prédio, onde funcionava um quiosque na Avenida da Praia, foi adquirido pelo Governo Municipal e passou por reforma e adequação. A inauguração marcou um novo momento para o segmento em Caraguá porque a sede será a base de apoio para o desenvolvimento do turismo. O espaço conta com salão de exposições, sala de treinamento e aperfeiçoamento, três salas administrativas, balcão de atendimento e informações e pátio externo para eventos de pequeno porte. Foram investidos R\$ 137.168,46 na reforma geral e adequação do prédio, além de equipamentos e mobiliários.

- 7ª Edição do Vip Convention - (28 de Abril)

O evento promoveu uma tarde de debates sobre o turismo do Litoral Norte e contou com a presença de representantes da área de turismo: o secretário de Turismo de Caraguá: Sr. André Procópio, da Ilha Bela Ida Alvarez, presidente da Associação Comercial de Caraguá: Sr. Estênio Pierrot, diretor dos Senhores do Litoral Norte, Sr. Luiz Antonio Bischof presidente da FUNDACC, Sra. Zenaide Bicudo, Secretário de Esportes, Sr. Luiz Cardim.

A Secretaria de Turismo apoiou o evento devido este fazer parte do Calendário Municipal de Eventos do município.

- Festa do Divino – (28 de Abril à 29 de Maio)

A Festa do Divino Espírito Santo, em Caraguatatuba é uma tradicional festa social, realizada pela Paróquia e Catedral Divino Espírito Santo, com apoio



## Prefeitura Municipal da Estância Balneária de Caraguatatuba Estado de São Paulo

da Diocese de Caraguatatuba e Secretaria de Turismo. Em sua 25ª edição a festa teve início no dia 28 de abril com a abertura do show da Banda Rosa de Saron, na praça da Cultura e vai até dia 29 de maio.

Apoiamos o evento com a contratação do show de abertura, além de estruturas de tendas e som.

- Virada Cultural Paulista (28 e 29 de Maio)

A Virada Cultural Paulista retorna para mais uma edição em 2016, é considerado o maior evento no segmento cultural do estado e atrai milhares de pessoas anualmente. No terceiro fim de semana de maio, nos dias 28 e 29, Caraguatatuba recebeu grandes nomes da música nacional em 24 horas de programação.

As atrações ficaram por conta da Banda Cintra, Rapper Dexter, Chico Chico, Otto, Alceu Valença, Barbara Eugenia e Dona Zaira.

Evento do Governo do Estado de São Paulo realizado em nosso Município através da Fundação Cultural de Caraguatatuba (FUNDACC) e Secretaria de Turismo, que apoiou o evento fornecendo toda a estrutura de palco, som, iluminação, banheiros químicos, tendas, seguranças e carregadores para a 9ª edição do evento, além de faixas, cartazes, banners.

- Festa de Santo Antonio – (27 de Maio à 13 de Junho)

A tradicional festa em comemoração ao padroeiro de Caraguá teve início no dia 27/05 e se estendeu até o dia 13/06. A Festa é realizada pela Diocese através da Paróquia Santo Antonio com apoio do Turismo que contrata estrutura de tendas, som, palco, etc.

- Missa Campal – (5 de Junho)

Neste ano de 2016, a secretaria de Turismo contratou, conforme já feito nos anos anteriores, estruturas de banheiros químicos, som, palco para Missa Campal no alto do Morro Santo Antônio. Tudo foi preparado, mas devido à más condições do tempo na manhã do dia do evento, fora cancelada a Missa.



## Prefeitura Municipal da Estância Balneária de Caraguatatuba Estado de São Paulo

- 13º Festival da Tainha - (7 à 10 de Julho)

O 13º Festival da Tainha realizado nos dias 7, 8, 9 e 10 de Julho no Entreposto de Pesca do Porto Novo reuniu cerca de 27 mil pessoas e comercializou 10 toneladas de Tainha nas 9 barracas instaladas na praça de alimentação, todas elas supervisionadas pelo Chef Manú, além das 2 barracas de doces. O público pode conferir atrações musicais e culturais, bem realizar passeios de barcos pelo Rio Juqueriquerê.

Para a realização deste grande Festival, a Secretaria de Turismo contratou cantores e bandas locais, serviço de segurança, tendas, portal, palco, mas conseguiu novamente patrocínio com a Imaruí Distribuidora de Bebidas - AMBEV, a qual foi fundamental para a realização do mesmo.

- Caraguá a Gosto (1 de Agosto à 4 de Setembro)

A 11ª Edição deste grande e conceituado Festival Gastronômico teve 29 estabelecimentos, dentre eles Restaurantes, Bares, Pizzarias e Quiosques de praia, que participaram do evento inscrevendo seus pratos (inéditos) elaborados pelos seus chefs. O evento Caraguá a Gosto fortalece o Turismo nesta época do ano, onde gera renda e desenvolvimento local, além de qualificar a mão de obra deste setor.

O Caraguá a Gosto se tornou um Festival de referência na região onde a cidade tem a oportunidade de mostrar suas qualidades da gastronomia local e alavancar o Turismo.

Para a realização deste evento, considerado o evento de maior visibilidade da Secretaria Municipal de Turismo de Caraguá foram necessárias as contratações de serviços como: Gráfica para confecção de Livretos, Propagandas como: outdoors, lonas em painéis publicitários, galhardetes na Av. da Praia, confecções de troféus, placas de participações, contratações de serviços de buffet, além de divulgação do mesmo em canais de comunicação.

Uma inovação foi a parceria firmada com o grupo Band, que divulgou e promoveu o evento durante todo mês com entrevistas e programas de TV. Já com a parceria com a Rádio Nativa FM, oferecemos no encerramento duas grandes apresentações musicais que aconteceram na Praça da Cultura: Luiza Possi e Ana Canãs.

Contamos com os seguintes apoiadores e patrocinadores: Caraguá Fm, Imaruí - Distribuidora de Bebidas AMBEV, Associação de Hotéis e Pousadas de Caraguatatuba, Ótica Ponto de Vista, Buffet Maria José, Construtora Tabaporã, Associação Comercial de Caraguatatuba, Hotel Vivendas Sol e Mar, Etec,



## Prefeitura Municipal da Estância Balneária de Caraguatatuba Estado de São Paulo

Sebrae, Centro Universitário Módulo, WChic e Grupo Bandeirantes de Comunicação.

- Festival Jazz & Vinhos - ( 5, 6 e 7 de Agosto)

Esta primeira edição do evento, trouxe uma experiência inédita dentro do Caraguá a Gosto. Contratamos estruturas de cobertura, som, palcos, baheiros químicos e octanormes, além das seguintes bandas de Jazz: Felipe Blues, Serial Funkers, Orquestra Popular de Ilha Bela, Caraguá Jazz Combo, Banda Combo Lira Padre Anchieta de Ubatuba, Orquestra Sinfônica Jovem de Jacareí. Tudo isto aconteceu na Praça da Cultura, onde foram montadas barracas para 5 estabelecimentos participantes da 11ª edição do Festival Gastronômico que foram sorteados na abertura, comercializarem pratos a base de massas e vinhos. Os destaques ficaram por conta dos consagrados músicos Chico Oliveira e Derico Sciotti, que se unem ao Trio Nota Jazz.

Ao idealizar este evento, a Secretaria de Turismo decidiu fazer um tributo a Glenn Miller, um dos grandes nomes da história do Jazz, com o objetivo de atrair públicos diferenciados.

Contratamos também, além das bandas que tocaram no evento durante os 3 dias, a Caraguá Dixland, que percorreu as ruas da cidade e também a Original Jazz Band.

- Aula Show Master Chef Henrique Fogaça - (3 de Agosto)

A Aula Show com o renomado chef, Henrique Fogaça, foi sucesso de público na noite de 3 de Agosto. Cerca de 1.300 pessoas prestigiaram o evento na Praça da Cultura, que teve área reservada, com mais de 900 cadeiras.

Entre o público estavam crianças, adultos, profissionais de diversas áreas e uma turma de estudantes do curso de cozinha e nutrição da Escola Técnica de Caraguá (ETEC). No final da apresentação, foram sorteadas 10 pessoas para degustarem o prato, já pronto, e outras 10, para fotografarem com o Chef. No mesmo dia, Fogaça participou de uma entrevista com a imprensa, na Secretaria de Turismo, assim que chegou à cidade. Para tanto foi contratado serviço de buffet.

O evento, que foi realizado pelo Governo Municipal, por meio da Secretaria de Turismo, teve parceria com a TV Band Vale, que integrou a programação do 11º Caraguá a Gosto.



## Prefeitura Municipal da Estância Balneária de Caraguatatuba Estado de São Paulo

- Hasteamento dos Pavilhões - (7 de Setembro)

Aconteceu às 8h do dia 7 de Setembro, o hasteamento dos pavilhões na nova sede da Secretaria de Turismo, na praia. Fora preciso instalar 4 mastros para o hasteamento dos pavilhões, além da contratação de estrutura de tendas.

- Desfile Cívico da Independência - (7 de Setembro)

A comemoração do Dia da Independência do Brasil, homenageou o povo brasileiro. O tema foi: “Dos filhos deste solo és mãe gentil e verás que um filho teu não foge à luta, mas deseja a paz”. A Secretaria de Turismo contratou estruturas de palco, arquibancadas e palanques para realização do mesmo.

- 38ª Exposição de Orquídeas - (14 à 16 de Outubro)

A Associação Orquidófila do Litoral Norte realizou entre os dias 14 à 16 de outubro, no Teatro Mário Covas, a 38ª Exposição de Orquídeas, que faz parte do calendário oficial de eventos do município. Além de orquidófilos do Litoral Norte, a exposição contou também com expositores de São José dos Campos, Pindamonhangaba, Itapeverica da Serra, Santo Antônio do Pinhal, Guarujá, Ubatuba, Ilhabela, São Sebastião e Caraguá.

A Secretaria Municipal de Turismo apoiou o evento com o fornecimento de material de divulgação como cartazes, faixas e flyers, locação de tendas, conforme já feito também nas edições passadas.

- Festa de Iemanjá - (10 de Dezembro)

Evento ainda à ser realizado, mas que já está todo preparado e estruturado para acontecer no dia 10 de Dezembro na Praia do Centro. Para a realização desta tradicional Festa de Iemanjá, a Secretaria Municipal de Turismo fornecerá toda a parte estrutural do evento como: tendas, som, gradios, banheiros químicos. Confeccionará-se também faixas e banners para divulgação do evento nas estruturas de galhardetes.

Fora contratado artista para reparos de manutenção na estátua de Iemanjá. Também fora feito a instalação de grades de proteção com portão no entorno da estátua.

Foram confirmados já a presença de 36 entidades religiosas de várias partes do Vale do Paraíba e interior do estado de São Paulo.



## Prefeitura Municipal da Estância Balneária de Caraguatatuba Estado de São Paulo

- Adora Caraguá 2016 - (16 e 17 de Dezembro)

Evento contratado, mas ainda a ser realizado nos dias 16 e 17 de Dezembro de 2016 na Praça da Cultura. Trata-se de 8 Shows Gospel, da empresa Raul Gil, dentre eles: Elaine de Jesus, Pregador Luo, Eli Soares, Anderson Freire, Samuel Mariano, Grupo Kylouva, André e Felipe, Ton Carfi e Raul Gil.

Participações em Reuniões, Feiras e Eventos:

- Fórum de Regionalização e Desenvolvimento do Turismo do Vale do Paraíba - APRECESP (10 módulos)

Aconteceu em São José dos Campos, 10 reuniões (módulos), cuja parceria liderada pelo SENAC e o CODIVAP, com apoio da APRECESP e da FECOMERCIO SP, tendo a participação de todos os segmentos de turismo e secretarias de turismo da região com objetivo de impulsionar o turismo.

Os temas foram: identificação dos circuitos e roteiros existentes, organização do trabalho por região turística e municípios envolvidos nos circuitos, cenário dos circuitos.

- Composição do novo quadro de membros do Contur

Conforme Decreto nº446 de 29 de março de 2016, foram nomeados novos membros do Conselho Municipal de Turismo de Caraguatatuba.

As reuniões aconteceram e acontecem na segunda terça-feira de cada mês na sede da Secretaria de Turismo.

- Investimentos em folders turísticos para divulgação

Foram investidos recursos para confecção de 40.000 folders turísticos para divulgação do município em feiras, eventos e recentemente numa parceria firmada entre a Tamoios para distribuição no pedágio da rodovia dos Tamoios. Trata-se de material com mapa turístico do município contendo informações de atrativos naturais e turísticos, informações em português e inglês.

### **ATENDIMENTO AO TURISTA**

Centros de Informações Turísticas

A Secretaria Municipal de Turismo com seu Posto de Informação Turística na nova sede da Secretaria de Turismo, atendeu turistas e veranistas



**Prefeitura Municipal da Estância Balneária de Caraguatatuba  
Estado de São Paulo**

que buscaram por informações sobre praias; caminhadas; eventos culturais, gastronômicos e religiosos; agenda de shows; hotéis e pousadas; turismo de um dia; telefones úteis; folders e mapas da cidade e várias outras informações, de segunda à segunda-feira, inclusive em feriados.

**Turismo de um dia**

Foram emitidas até 07 de Novembro 1.644 autorizações para a entrada de ônibus, vans e micro ônibus, que trazem os turistas de um dia para nosso turístico, hotéis, pousadas e residências.

**SECRETARIA DE DESENVOLVIMENTO SOCIAL E  
CIDADANIA**

**Apresentação:**

É da responsabilidade da secretaria formular, coordenar e avaliar a política de assistência social, além de promover parcerias entre os setores governamentais e privados para o desenvolvimento social do município. A Secretaria de Desenvolvimento Social e Cidadania também fiscaliza as entidades e organizações que são beneficiadas com recursos financeiros dos governos Federal, Estadual e Municipal.

**Recursos Humanos**

<b>Função</b>	<b>Quantidade</b>
Agente Administrativo	42
Artífice	05
Assessor	05
Assistente Social	27
Aux. de Mecânico	01
Auxiliar de Desenvolvimento Infantil	07
Auxiliar de Serviços Gerais	12
Chefes de Seção	06
Cientista Social	01
Diretor (cargo em comissão)	01
Educador Social	23
Estagiário	24
Inspetor de Alunos	03





**Prefeitura Municipal da Estância Balneária de Caraguatatuba**  
**Estado de São Paulo**

Monitor de Artes e Ofícios	03
Motorista	08
Nutricionista	01
Operadora	01
PEAD	25
Psicólogo	14
Secretário	02
Terapeuta Ocupacional	01
Vigia	08
<b>TOTAL</b>	<b>220</b>

**Transportes:**

FROTA	PLACA	MODELO	LOCAL
339	DAT 7194	MOTO HONDA / NXR 150 BROS ES	Sede
505	EHH 4759	MOTO HONDA / CB 125 CARGO ES	Sede
443	DMN 1784	KOMBI	Abrigo de Crianças e Adolescentes
251	DBS 6980	KOMBI	Abordagem de Moradores de Rua
537	FED 0854	VAN	CRESANS
466	EOB 3795	GOL 1.6	Sede
557	FCC 3620	GOL 1.6	Massaguaçu - Bolsa Família
328	EGI 5375	GOL 1.6	Cras Sul – Bolsa Família
375	EGI 5415	GOL 1.0	Cras Centro – Bolsa Família
418	EOB 3753	GOL 1.0	Cras Norte – Bolsa Família
376	EGI 5416	GOL 1.0	Creas – Bolsa Família
436	EOB3771	GOL 1.0	Conselho Tutelar
355	EGI 5394	GOL 1.6	Manutenção
417	EOB 3751	GOL 1.6	Sede
TOTAL: 14 VEÍCULOS			

Os motoristas atuam em viagens, transporte aos secretários, técnicos, administrativos, funcionários em geral, alunos dos projetos para participação em eventos, cursos, palestras, reuniões, conferências, entre outros;

Plantão social para atendimento ao Cemitério, Delegacia e outros;



## Prefeitura Municipal da Estância Balneária de Caraguatatuba Estado de São Paulo

Plantão as ocorrências pertinentes ao Conselho Tutelar;  
Apoio a equipe técnica para abordagem social;  
Conduzir técnicos para visita domiciliar;  
Atendimentos as ocorrências com técnicos do Abrigo de Criança e Adolescentes;  
Atendimentos as ocorrências de moradores de rua (abordagem);  
Transporte de crianças e adolescentes a escola, para prática de esportes, médicos, passeios programados, eventos, etc.;  
Atendimento aos técnicos da Secretaria de Saúde para visitas do Programa Bolsa Família;  
Atendimentos de emergência a SECAS, aos CRAS/CREAS/ Conselhos Municipais e a qualquer setor ou entidade ligadas a esta Secretaria.

A população assistida pela Secretaria Municipal de Assistência Social é referenciada e acompanhada nos Centros de Referência de Assistência Social (CRAS) para proteção básica, e no Centro de Referência Especializada de Assistência Social (CREAS) para proteção especial na garantia dos direitos violados.

**Manutenção:** O setor de manutenção da SECAS e composto por 04 funcionários que atua na área preventiva e corretiva, junto as Unidades de atendimento, sendo que neste ano atenderam **150 chamados** de diversos níveis de complexidade

### **PROTEÇÃO SOCIAL BÁSICA**

#### **CRAS – Centro de Referência de Assistência Social**

Os Centros de Referência de Assistência Social configuram-se em uma unidade pública estatal descentralizada da política de assistência social, responsável pela organização e oferta de serviços da proteção social básica do Sistema Único de Assistência Social (SUAS) nas áreas de vulnerabilidade e risco social do município. Dada sua capilaridade no território, se caracteriza como a principal porta de entrada do SUAS, ou seja, é uma unidade que possibilita o acesso de um grande número de famílias à rede de proteção social de assistência social.

- **CRAS CENTRO** - Centro de Referência de Assistência Social

Endereço: Av. Sergipe, 955 – Indaiá - Tel. 3886-2000

- **CRAS SUL** - Centro de Referência de Assistência Social – Região Sul

Endereço: Avenida José Herculano, 6.900 - Porto Novo - Tel. 3885-2350



**Prefeitura Municipal da Estância Balneária de Caraguatatuba  
Estado de São Paulo**

- **Núcleo de Atendimento Social do Pegorelli** (Centro Comunitário)

Endereço: Rua 03, nº 75 – Pegorelli

- **Centro Comunitário e Cultural José Agostinho de Souza “Paraíba”**

Endereço: Rua São Miguel, 1382 – Morro do Algodão – Tel. 3888-3447

- **CRAS NORTE** – Centro de Referência de Assistência Social – Região Norte

Endereço: Av. Marginal Ipiranga, 17 - Olaria - Tel. 3883 – 6305

- **Núcleo de Atendimento Social do Casa Branca**

Endereço: Rua José Pedro de Oliveira Barbosa, nº 7 – Casa Branca –  
Tel. 3382-1215

- **Centro de Convivência e Fortalecimento de Vínculos – Casa Branca**

Rua José Pedro de Oliveira Barbosa, nº 100 – Casa Branca – Tel. 3883-4854

- **CRAS Massaguaçu - Centro de Referência de Assistência Social - Massaguaçu**

Rua. José Jerônimo Soares, nº 400 – Massaguaçu – Tel. 3882-2668

- **CRAS Getuba – Centro de Referência de Assistência Social – Getuba** (inaugurado em  
18/10/16)

Rua: Gabriel Fagundes da Rosa, 155 - Getuba

<b>UNIDADE</b>	<b>Nº ATENDIMENTOS/GERAL</b>
CRAS SUL	11.714
CRAS CENTRO	3.302
CRAS NORTE	4.364
CRAS MASSAGUAÇÚ	3.048
<b>TOTAL</b>	<b>22.428</b>

**ATENDIMENTOS SEGMENTADOS DOS CRAS's  
Janeiro a setembro**

**Bloco I - Famílias em acompanhamentos pelo PAIF**

<b>A. Volume de famílias em acompanhamento pelo PAIF</b>	<b>Total</b>
A.1. Média mensal de famílias acompanhadas pelo PAIF	274,94
A.2. Total de novas famílias inseridas no acompanhamento do PAIF durante o mês de referência	283
<b>B. Perfil de famílias inseridas em acompanhamento no PAIF, no mês de referência</b>	
B.1. Total de Famílias em situação de extrema pobreza	80
B.2. Total de Famílias beneficiárias do Programa Bolsa Família	135



**Prefeitura Municipal da Estância Balneária de Caraguatatuba**  
**Estado de São Paulo**

B.3. Total de famílias beneficiárias do Programa Bolsa Família, em descumprimento de condicionalidades	30
B.4. Total de famílias com membros beneficiários do BPC	25
B.5. Total de famílias com crianças ou adolescentes em situação de trabalho infantil	01
B.6. Total de famílias com crianças ou adolescentes em Serviço de Acolhimento	00

**Bloco 2 - atendimentos individualizados realizados no CRAS**

<b>C. Volume de atendimentos individualizados realizados no CRAS</b>	<b>Quantidade</b>
C.1. Total de atendimentos individualizados realizados, no mês	15.360
C.2. Famílias encaminhadas para inclusão no Cadastro Único	548
C.3. Famílias encaminhadas para atualização cadastral no Cadastro Único	558
C.4. Indivíduos encaminhados para acesso ao BPC	94
C.5. Famílias encaminhadas para o CREAS	70
C.6. Visitas domiciliares realizadas	2.019

**Bloco 3 - atendimentos coletivos realizados no CRAS**

<b>D. Volume dos Serviços de Convivência e Fortalecimentos de Vínculos</b>	<b>Quantidade</b>
D.1. Média mensal de Famílias participando regularmente de grupos no âmbito do PAIF	55,75
D.2. Média mensal de Crianças de 0 a 6 anos em Serviço de Convivência e Fortalecimento de Vínculos	7,41
D.3. Média mensal de crianças/adolescentes de 7 a 14 anos em Serv. de Convivência e Fortalecimento de Vínculos	70,78
D.4. Média mensal de adolescentes 15 a 17 anos em Serviço de Convivência e Fortalecimento de Vínculos	20,13
D.5. Média mensal de idosos em Serviços de Convivência e Fortalecimentos de Vínculos para idosos	11,47
D.6. Média mensal de pessoas que participaram de palestras, oficinas e outras atividades coletivas de caráter não continuado	58,94
D.7. Média mensal de pessoas com deficiência participando dos Serviços de Convivência ou dos grupos do PAIF	58,94

\* Apesar dos serviços de convivência e fortalecimentos não estarem mais vinculados a faixas etárias, para facilidade de registro, os usuários devem ser contabilizados, de acordo com a sua idade, independente de estarem, ou não, no mesmo grupo.

**PROGRAMAS – janeiro a outubro**

<b>PROGRAMAS</b>	<b>ORIGEM</b>	<b>Nº BENEFICIADOS</b>
AÇÃO JOVEM	Estadual	<b>42</b>
VIVALEITE	Estadual	<b>6.000</b>



**Prefeitura Municipal da Estância Balneária de Caraguatatuba  
Estado de São Paulo**

RENDA CIDADÃ	Estadual	<b>45</b>
BOLSA FAMÍLIA	Federal	<b>4.640</b>
SISC – Serviço de Convivência e Fortalecimento de Vínculo	Federal	<b>462</b>
AMIGO IDOSO	Estadual	<b>00</b>
BENEFÍCIO PRESTAÇÃO CONTINUADA - BPC	Federal	<b>PCD – 1.316 IDOSO – 1.359</b>
BENEFÍCIO DE PRESTAÇÃO CONTINUADA – BPC NA ESCOLA	Federal	<b>BPC NA ESCOLA - 236</b>
PRONATEC	Federal	<b>Aguardando liberação de cursos para o ano de 2017</b>

### **Programas/Projetos**

- **Serviços de Convivência e Fortalecimento de Vínculos:** Organizam-se em torno do Serviço de Proteção e Atendimento Integral à Família (PAIF), sendo a ele articulados. Previnem a institucionalização e a segregação de crianças, adolescentes, jovens e idosos e oportunizam o acesso às informações sobre direitos e participação cidadã. Ocorrem por meio do trabalho em grupos ou coletivos e organizam-se de modo a ampliar trocas culturais e de vivências, desenvolver o sentimento de pertença e de identidade, fortalecer vínculos familiares e incentivar a socialização e a convivência comunitária. Podem ser ofertados nos Centros de Referência de Assistência Social (CRAS), em outras unidades públicas ou em entidades privadas sem fins lucrativos, desde que referenciadas ao CRAS, sempre supervisionados por uma equipe de profissionais capacitada para atender as demandas específicas de cada faixa etária, por meio de reuniões socioeducativas que contribuam efetivamente na emancipação, elevação da autoestima e no fortalecimento de vínculos familiares e comunitários.

No ano de 2016, foram realizadas as seguintes oficinas:

- **Oficinas:** Empapelamento, Pintura, Customização, Pintura em tecido, Padaria artesanal, Cabeleireiro, Manicure/pedicure, Depilação, Designer de Sobrancelhas, Artesanato, Artesanato sustentável, Artesanato em telha, Corte e Costura, Tempero Caiçara, Bolos e Doces, Confeitaria



## Prefeitura Municipal da Estância Balneária de Caraguatatuba Estado de São Paulo

Artes, Teatro, Basquetebol, Cinelúdico, Jogos de Tabuleiro, Recreação, Artes Marciais – Jiu-Jitsu.

- **Escola de Moda:** O principal objetivo é a capacitação profissional e o estímulo às pessoas para o trabalho autônomo e/ou vinculado a empresas e cooperativas e também, proporcionar a inclusão social e oportunidades no mercado de trabalho à população de baixa renda. O público alvo são homens e mulheres, a partir de 18 anos de idade.
- **Jovens Multiplicadores – (AMC - Amigos Multiplicadores de Caraguatatuba):** Grupo formado por adolescentes de 15 a 21 anos do município de Caraguatatuba com apoio técnico e de educadores sociais da Secretaria Municipal de Desenvolvimento Social e Cidadania. Tem por objetivo atingir o público adolescente com uma linguagem jovem e descontraída, ou seja, o adolescente falando para o adolescente. O principal eixo do projeto é desenvolver o protagonismo juvenil, a fim de contribuir com a disseminação de informação ao público específico sob diversas temáticas. O resultado alcançado referente ao adolescente enquanto agente transformador vem sendo apresentado positivamente, tendo em vista que atualmente adolescentes saíram da situação de vulnerabilidade e ingressaram em cursos de nível superior.
- **Programa Renda Cidadã:** Programa Estadual de Transferência de Renda direta aos beneficiários, cujo valor é de R\$ 80,00 (oitenta reais) que contribui para prevenir situações de risco das famílias em situação de pobreza, no nível de Proteção Social Básica. Por estar descentralizado com 65 vagas para cada CRAS, é de responsabilidade de cada local a inserção no programa mediante as condições e critérios preestabelecidos, visando complementar a renda familiar, contribuindo para o enfrentamento da condição de vulnerabilidade e risco social. O Programa encontra-se inoperante para inserção de novos usuários desde 2015, sendo possível apenas a realização de justificativas e exclusão, portanto contamos com 45 usuários beneficiados atualmente.



**Prefeitura Municipal da Estância Balneária de Caraguatatuba  
Estado de São Paulo**

- **Programa Bolsa Família (PBF):** O Programa Bolsa Família é um programa do Governo Federal, com transferência de renda direta ao usuário, com condicionalidades, e que beneficia famílias em situação de pobreza com renda per capita de até R\$170,00 (cento e setenta reais), e situação de extrema pobreza (Programa Brasil Carinhoso) com renda per capita de até R\$ 85,00 (oitenta e cinco reais). Hoje o Programa Bolsa Família está com **4.640** famílias recebendo o benefício mensalmente.

O atendimento às famílias é diário, tanto nos casos agendados como aqueles que espontaneamente buscam alguma orientação sobre sua situação no Programa Bolsa Família. O acompanhamento das famílias em descumprimento de condicionalidades tanto nas áreas da educação quanto da saúde é feito através de reuniões socioeducativas diretamente nos CRAS Sul, CRAS Centro, CRAS Norte e CRAS Massaguaçu.

Na Sede do Programa Bolsa Família é feita a inserção das pessoas no Cadastro Único, que é a base do Programa dando também diretriz aos municípios no que diz respeito à construção de políticas públicas em benefício da população mais vulnerável.

O Programa Bolsa Família conta também com cadastros feitos à População Adulta de Rua, Catadores de Reciclagem, dos beneficiários das políticas públicas, tais como o Programa Minha Casa Minha Vida, CIAPI, INSS (Dona de Casa), Redução no consumo de Energia Elétrica, etc.;

Durante o ano de 2016, foram realizados:

- Atualização cadastral e cadastros novos de **5.453** domicílios, com um total de **21.812** pessoas, até outubro de 2016.

**Sendo**

- ✓ **454 cadastros** CIAPI
- ✓ **505 cadastros** Minha Casa Minha Vida
- ✓ **554 Averiguação** Ministério Público Federal

- Foram feitos o acompanhamento bimestral da frequência escolar dos filhos dos beneficiários do Programa Bolsa Família, sendo **3.478** alunos das escolas municipais e **1.873** alunos das escolas estaduais, somando um total de **5.351** alunos.



## Prefeitura Municipal da Estância Balneária de Caraguatatuba Estado de São Paulo

- Conforme folha de pagamento de outubro de 2016, houve um aumento no repasse de recursos mensais direto aos munícipes totalizando **R\$ 684.109,00** (Seiscentos e Oitenta e Quatro Mil Cento e Nove Reais);
- Valor do IGD-M mensal **R\$ 18.041,77** (Dezoito mil e quarenta e um reais e setenta e sete centavos) – verba repassada do Governo Federal para o município realizar a manutenção do Programa Bolsa Família.

### **BPC – BENEFÍCIO DE PRESTAÇÃO CONTINUADA**

O Benefício de Prestação Continuada da Assistência Social (BPC) é um benefício individual, não vitalício e intransferível, que garante a transferência mensal de 01 (um) salário mínimo à pessoa idosa, com 65 (sessenta e cinco) anos ou mais, e à pessoa com deficiência de qualquer idade, que comprovem não possuir meios de se sustentar ou de ser sustentado pela família.

O BPC é um benefício da política de Assistência Social, que integra a Proteção Social Básica do Sistema Único de Assistência Social – Suas e, para acessá-lo, não é necessário ter contribuído com a Previdência Social. A lei estabelece que o benefício deve passar pela Revisão Bienal (a cada dois anos).

A gestão do BPC é feita pelo Ministério do Desenvolvimento Social e Combate à Fome (MDS), por meio da Secretaria Nacional de Assistência Social (SNAS), que é responsável pela implementação, coordenação, regulação, financiamento, monitoramento e avaliação do benefício. A operacionalização é realizada pelo INSS.

**BPC – IDOSO** ativos no município são **1.463** pessoas;

**BPC – PCD** ativos no município são **1.373** pessoas.

- **Programa Ação Jovem:** Programa Estadual de transferência de renda no valor de R\$ 80,00 mensais, com o objetivo de beneficiar jovens entre 15 e 24 anos que estejam cursando o ensino fundamental e/ou ensino médios, que se encontra em situação de vulnerabilidade social, priorizando os pertencentes a famílias com até dois salários mínimos mensais. O programa visa estimular a conclusão da escolaridade e incentivar a frequência em atividades com foco na inserção do jovem no mercado de trabalho. O Programa encontra-se





## Prefeitura Municipal da Estância Balneária de Caraguatatuba Estado de São Paulo

inoperante para inserção de novos usuários desde 2015, sendo possível apenas a realização de justificativas e exclusão, portanto contamos com 42 usuários beneficiados atualmente.

- **Programa VIVALEITE:** É um programa do governo do estado de São Paulo, voltado ao atendimento de crianças de seis meses a cinco anos e 11 meses de idade, pertencentes a famílias com renda mensal de até  $\frac{1}{4}$  per capita salários mínimos. Cada criança recebe 15 litros de leite/mês e cada família pode cadastrar no máximo duas crianças. O principal objetivo do Programa é melhorar as condições de saúde, auxiliando na prevenção da anemia ferropriva e das hipovitaminoses A e D. Desde o ano passado, ocorreu um aumento da cota ofertada pelo estado ao município, passando de 486 para 600 crianças atendidas, contemplando as regiões Norte, Centro e Sul - CRAS Centro: 110 Crianças Atendidas; CRAS Norte: 206 Crianças Atendidas; CRAS Massaguaçu: 100 Crianças; USF Getuba: 65 Crianças Atendidas; CRAS Sul: 119 Crianças atendidas.

**PRONATEC:** Ação de formação profissional voltada para inscritos no Cadastro Único com o objetivo de ampliar as suas possibilidades de inserção no mercado de trabalho por meio da oferta de cursos de formação inicial e continuada (FIC). Os cursos serão custeados pelo Governo Federal (MEC) junto às Unidades Ofertantes, sendo gratuitos para os beneficiários. **Unidades Ofertantes dos Cursos:** Institutos Federais de Educação, Ciência e Tecnologia (IFs); Serviço Nacional de Aprendizagem Industrial (SENAI); Serviço Nacional de Aprendizagem Comercial (SENAC). Os pré-requisitos para participação no Pronatec/BSM são ter entre **16 e 59** anos e estar **cadastrado ou em processo de cadastramento no CadÚnico**, mesmo que o candidato não seja beneficiário do Programa Bolsa Família ou do Benefício de Prestação Continuada (BPC). Qualquer membro da família poderá participar do Pronatec/BSM, não havendo limite por família. Na pré-matrícula, o gestor municipal deverá observar o **Decreto 6.481/2008**, de 12 de junho de 2008, para não incluir adolescentes de 16 e 17 anos de idade em cursos de



**Prefeitura Municipal da Estância Balneária de Caraguatatuba  
Estado de São Paulo**

qualificação relacionados a atividades econômicas vedadas a menores de 18 anos. Aguardando liberação de cursos pelo Governo Federal desde 2015.

- **Projeto Sempre Jovem:** Projeto da Secretaria Municipal de Desenvolvimento Social e Cidadania em parceria com o Governo Estadual, que objetiva a oferta de cursos de capacitação profissional para jovens a partir de 16 anos, executados pelo SENAC, com o objetivo de ampliar as chances de emprego além de articular ações com o comércio local e associações.

**BENEFÍCIOS MUNICIPAIS – janeiro a setembro**

<b>DESCRIÇÃO</b>	<b>Nº DE ATENDIMENTOS</b>
CESTA BÁSICA	<b>24.400</b>
ÓCULOS	<b>225</b>
PASSAGEM INTERMUNICIPAL E INTERESTADUAL	<b>568</b>
VALE TRANSPORTE	<b>8.000</b>
ALUGUEL SOCIAL	<b>30</b>
MATERIAL DE CONSTRUÇÃO	<b>05</b>
POSTE BAIXA RENDA	<b>00</b>
ATERRO	<b>420m<sup>3</sup></b>
LIMPEZA DE FOSSA	<b>1.020</b>

**ATENDIMENTOS  
ISENÇÕES MUNICIPAIS – janeiro a setembro**

<b>DESCRIÇÃO</b>	<b>Nº DE ATENDIMENTOS</b>
ATENDIMENTO FUNERAL	<b>346</b>
IPTU, ITBI, LICENÇA AMBULANTE, TAXA MANUTENÇÃO DE JAZIGO, entre outros.	<b>1.245</b>

**ENCAMINHAMENTOS - janeiro a setembro**

<b>DESCRIÇÃO</b>	<b>Nº DE ATENDIMENTOS</b>
INTERSECRETARIAS	<b>483</b>
FUNDO SOCIAL	<b>386</b>
ENTIDADES SOCIAIS	<b>135</b>
OAB	<b>41</b>
INSS	<b>147</b>
CARTÓRIO	<b>99</b>



**Prefeitura Municipal da Estância Balneária de Caraguatatuba  
Estado de São Paulo**

**PROTEÇÃO ESPECIAL**

**CREAS – Centro de Referência Especializado de Assistência Social**

O Centro de Referência Especializado de Assistência Social é uma unidade pública integrante do Sistema Único de Assistência Social – SUAS, que oferta serviços especializados e continuados a famílias e indivíduos com seus direitos violados, direcionando o foco das ações para a família, contribuindo para que estas possam enfrentar com autonomia os revezes da vida pessoal e social.

**Público alvo:** crianças e adolescentes vítimas de abuso e exploração sexual, violência doméstica (violência física, psicológica, sexual, negligência); famílias inseridas no Programa de erradicação do Trabalho Infantil – PETI que apresentem dificuldades no cumprimento das condicionalidades; mulheres, idosos e pessoas com deficiência com seus direitos violados; adolescentes em cumprimento de medida socioeducativa de Liberdade Assistida (LA) e de Prestação de Serviços à Comunidade (PSC).

**Recursos Humanos do CREAS:**

<b>Função</b>	<b>Quantidade</b>
Agente Administrativo	04
Assessor jurídico/coordenador	01
Assistente Social	05
Auxiliar de Serviços Gerais	02
Educador Social	02
Estagiário	02
Motorista	01
Psicólogo	05
Terapeuta Ocupacional	01
<b>Total</b>	<b>23</b>

**CREAS** - Centro de Referência Especializado de Assistência Social localiza-se na Avenida Arthur Costa Filho, 185– Centro – Caraguatatuba/SP - Tel. 38977075.

**FUNDO MUNICIPAL DE ASSISTÊNCIA SOCIAL**

A Secretaria Municipal de Desenvolvimento Social iniciou o exercício de 2016 com dotação orçamentária para atendimento a Proteção Social Básica, Proteção Especial de Média e de Alta Complexidade no valor total de **R\$ 21.144.496,90** sendo:

O valor de **R\$ 641.543,40** refere-se a valor transferido do Fundo Estadual Assistência Social - FEAS para o Fundo Municipal de Assistência Social - FMAS, atendendo a Proteção Social Básica e Especial;



**Prefeitura Municipal da Estância Balneária de Caraguatatuba  
Estado de São Paulo**

**R\$ 1.377.148,56** a valor transferido do Fundo Nacional de Assistência Social – FNAS para o Fundo Municipal de Assistência Social - FMAS, atendendo a Proteção Social Básica, Especial de Média e Alta Complexidade;

**R\$ 874.554,94** ao valor transferido de outras fontes para o Fundo Municipal de Direitos da Criança e do Adolescente de Caraguatatuba – FMDCAC.

**R\$ 18.195.250,00** de recursos próprios municipais sendo:

**R\$ 32.500,00** para apoio Fundo Municipal de Direitos da Criança e do Adolescente de Caraguatatuba;

**R\$ 234.750,00** para gestão do Conselho Tutelar;

**R\$ 17.928.000,00** (catorze milhões, quatrocentos e setenta mil, trezentos e noventa e um reais e quarenta e nove centavos) para gestão da SECAS e atendimento a Programas e Projetos em atendimento aos 03 (três) níveis de Proteção Social: Básica e Especial de Média e Alta Complexidade.

**EXECUÇÃO ORÇAMENTÁRIA**

1- Transferência a Instituições Privadas de Assistência Social (Terceiro Setor)

Os convênios para atendimento aos três níveis de proteção social: Básica, Média Complexidade e Alta Complexidade, **totalizando o valor global de R\$ 6.338.757,49** sendo:

2- Execução de despesas com Programas e Projetos de Ação Direta nos três níveis de Proteção Social: Básica, Média Complexidade e Alta Complexidade.

2.2.- Recurso Municipal: **R\$ 174.425,85**

2.3.- Recurso Estadual: **R\$ 476.2888,94**

2.4.- Recurso Federal: **R\$ 266.793,77**

3- Pagamentos de despesas com a Operação e Manutenção da Secretaria

3.1.- Recurso Municipal: **R\$ 4.948.918,63**

3.2.- Recurso Estadual: R\$ -0-

3.3.- Recurso Federal: R\$ 11.970,00

**CONSELHOS MUNICIPAIS DE POLÍTICAS SOCIAIS**



## **Prefeitura Municipal da Estância Balneária de Caraguatatuba Estado de São Paulo**

A Assistência Social historicamente tem ofertado aos Conselhos Públicos espaço físico, material de consumo, suporte administrativo/técnico, assessoria dentro do âmbito de sua competência, sendo considerada a base operacional das deliberações dos conselhos, bem como municia suas reuniões plenárias com conteúdo que subsidiem suas decisões.

Conselho Municipal dos Direitos da Criança e do Adolescente,  
Conselho Municipal da Condição Feminina,  
Conselho Municipal de Segurança Alimentar e Nutricional e  
Conselho Municipal de Assistência Social.

### **AÇÕES E COMPETÊNCIAS ADMINISTRATIVAS**

Prestar Assessoria na área de competência;

Orientar as Associações sobre cadastramento, registro e inscrição, em face de sua área de atuação definida estatutariamente;

Participar direta e indiretamente junto aos Conselhos Municipais como membro do Conselho ou assessoria, fomento ao cumprimento de suas competências;

Realizar pesquisas, levantamento de dados que possam subsidiar os Conselhos em suas deliberações;

Articular parcerias junto aos Conselhos tendo em vista questões interface na Política de Atendimento;

Participar de cursos, treinamentos, capacitações dentro e fora do Município inerentes à melhor instruir os conselhos;

Elaborar e expedir documentos, preparar reuniões, eleições, encontros, seminários e conferências;

Coordenar e executar junto com Conselho dos Direitos da Criança e do Adolescente a eleição do Conselho Tutelar local;

Cadastrar e manter atualizados dos dados dos Conselhos em sites dos governos Municipal, Estadual e Federal;

Receber expedientes submetendo aos Presidentes dos Conselhos;

Elaborar ofícios, memorandos e resoluções após processo deliberativo do colegiado e os enviar a publicação;



**Prefeitura Municipal da Estância Balneária de Caraguatatuba  
Estado de São Paulo**

Elaborar e encaminhar resoluções a Secretaria de Assuntos Jurídicos visando homologação do Chefe do Executivo;

Redigir e encaminhar para publicação os Atos dos Conselhos.

**CONSELHO DOS DIREITOS DA CRIANÇA E DO ADOLESCENTE - CMDCAC**

As reuniões do CMDCAC têm ocorrido na sede dos Conselhos todas segundas quartas-feiras de cada mês.

**CONSELHO MUNICIPAL DE ASSISTÊNCIA SOCIAL – COMAS**

As reuniões do COMAS têm ocorrido na sede dos Conselhos, as primeiras terças-feiras de cada mês.

**CONSELHO MUNICIPAL DA CONDIÇÃO FEMININA – CMCFC**

As reuniões do CMCFC têm ocorrido, na sede dos Conselhos, as primeiras quartas-feiras de cada mês.

**CONSELHO DE SEGURANÇA ALIMENTAR E NUTRICIONAL – CONSEA**

As Reuniões do COMSEA ocorrem nas segundas terças-feiras de cada mês.

Secretária Executiva: Ana Maria Magagnini

Auxiliar Administrativo: Lucas Fernando Perez de Carvalho Pinto

[Conselhosmunicipais.secas@caraguatatuba.sp.gov.br](mailto:Conselhosmunicipais.secas@caraguatatuba.sp.gov.br)

Tel.: 12 3886-2030

**CRESANS**

O Centro de Referência em Segurança Alimentar e Nutricional Sustentável - CRESANS denominado “Maria do Rosário de Oliveira Carlota” foi criado no ano 2006 no Município de Caraguatatuba, por Decreto nº47, 17 de abril de 2006. Em 10 de abril de 2013 foi reinaugurado em parceria com o Governo do Estado, com o apoio e estrutura da Prefeitura Municipal, por meio da então Secretaria de Assistência Social, ganhando novas instalações no endereço Avenida Amazonas nº495 no Indaiá para atender a região do Vale do Paraíba e do Litoral Norte.

**OBJETIVO**

Combater o quadro de insegurança alimentar e nutricional, contribuindo para que toda a população tenha acesso regular e permanente a alimentos de qualidade, em quantidade suficiente, tendo como base práticas alimentares



**Prefeitura Municipal da Estância Balneária de Caraguatatuba  
Estado de São Paulo**

promotoras da saúde e que sejam social, econômica e ambientalmente sustentáveis.

**ÓRGÃO RESPONSÁVEL**

Secretaria Municipal de Desenvolvimento Social e Cidadania

**RECURSOS HUMANOS**

<b>Função</b>	<b>Quantidade</b>
Auxiliar de Educador Social	01
Educador Social	01
Monitores de artes ofícios	04
Nutricionista	01
Auxiliar de serviços gerais	01
<b>Total</b>	<b>08</b>

**ESTRUTURA FÍSICA**

<b>Espaços</b>	<b>Quantidade</b>
Cozinhas	02
Sala de avaliação e acompanhamento nutricional	01
Salas para cursos/treinamento	02
Casa de Boneca/ Biblioteca	01

**PROJETO VIVALEITE**

O espaço do CRESANS é utilizado como ponto de distribuição de leite do Programa VIVALEITE, que atende beneficiários da região central.

O Projeto Estadual do leite VIVALEITE, instituído pelo Decreto n° 44.569, de 22 de dezembro de 1999, tem o objetivo principal de oferecer um complemento alimentar seguro e de alto valor nutritivo às crianças de baixa renda que estejam em condição de risco nutricional. A distribuição é feita de forma gratuita às crianças de 06 (seis) meses a 05 (cinco) anos e 11 (onze) meses de idade.

Os critérios de inclusão no Projeto são: família com renda mensal de até  $\frac{1}{4}$  de salário mínimo per capita e carteira de vacinação da criança em dia. Cada criança recebe 15 (quinze) litros de leite por mês, em embalagens plásticas de 01 (um) litro padronizado e enriquecido com Ferro, Vitaminas A e D, para auxiliar na prevenção de anemia ferropriva e das hipovitaminoses A e D. A distribuição é feita 03 (três) vezes por semana, às segundas, quartas e sextas, nos horários determinados em comum acordo com a nutricionista responsável e o laticínio. A cota mensal por criança é de 15 (quinze) litros, podendo haver



## Prefeitura Municipal da Estância Balneária de Caraguatatuba Estado de São Paulo

um ou mais dias de dobra para atingir a cota, ou seja, cada criança recebe 02 (dois) litros de leite nos dias predeterminados.

### OFICINAS

**TEMPERO CAIÇARA:** O Projeto Arte e Renda com objetivo da formação é desenvolver habilidades culinárias e empreendedoras, visando melhor rentabilidade para os participantes. Durante as aulas, os alunos aprendem a produzir os temperos caiçaras, com três tipos de tempero caseiro: tempero branco (cebola, alho e sal), tempero verde (cebola, alho, sal e cheiro verde) e o tempero vermelho (cebola, alho, sal e pimentão vermelho). A Monitora propõe técnicas adequadas de manuseio dos ingredientes em cada receita. A oficina tem duração de 02 (dois) meses. Com uma programação predefinida pela coordenação, deverão acontecer 06 (seis) oficinas durante o ano.

**PANIFICAÇÃO:** Durante as aulas, os alunos aprendem a produzir pães caseiros, tal como: Pão de Cenoura, Pão de Forma, Pão Integral, Pão de Batata com Requeijão, Pão de Ervas, Pão de Frios, entre outros. A Monitora propõe técnicas adequadas de manuseio dos ingredientes em cada receita. A oficina tem duração de 02 (dois) meses. Com uma programação predefinida pela coordenação, deverão acontecer 06 (seis) oficinas durante o ano.

**APROVEITAMENTO INTEGRAL DE ALIMENTOS:** A oficina tem por objetivo geral o incentivo não só ao aproveitamento integral dos alimentos, mas também o reaproveitamento de alimentos que seriam descartados no lixo, de forma a minimizar o desperdício e extrair ao máximo os nutrientes de cada alimento.

No ano de 2016, foi oferecida uma oficina de caráter experimental para os alunos referenciados dos CRAS e os resultados obtidos foram além das expectativas. Com isso, a idéia é continuar a oferecer esta oficina, com duração de 01 (um) mês, para o público em geral que mostrar interesse. Além





## Prefeitura Municipal da Estância Balneária de Caraguatatuba Estado de São Paulo

disso, pretendemos firmar parceria com mercados varejistas e atacadistas de hortifrutigranjeiros, com o apoio da Secretaria de Desenvolvimento Social e Cidadania.

**PANETONE:** O objetivo desta oficina é desenvolver habilidades culinárias e empreendedoras na época de Natal para a conquista de um emprego e rentabilidade. Durante as aulas, os alunos aprendem a produzir panetone tradicional e a monitora propõe técnicas adequadas de manuseio dos ingredientes na receita. Com duração 01 (um) dia, deverá acontecer 01 (uma) a 02 (duas) oficinas, dependendo da demanda.

**DOCES E SALGADINHOS PARA FESTA:** O objetivo desta oficina é capacitar donas de casa e pessoas que estejam desempregadas para produzir diversos tipos de doces e salgadinhos, otimizando os recursos disponíveis.

Esta é uma oficina que estava inativa no ano de 2015, mas retomamos o projeto pelo grande interesse dos ex-alunos do CRESANS e referenciados dos CRAS.

**CONFEITARIA:** O objetivo desta oficina é capacitar e aprimorar pessoas que já estejam trabalhando na área, que desejam uma oportunidade no mercado de trabalho, ou desempregadas.

Este projeto foi realizado neste ano devido a alta demanda de ex-alunos e usuários interessados na oficina.

### BOAS PRÁTICAS DE MANIPULAÇÃO DE ALIMENTOS

**PÚBLICO EM GERAL:** Mensalmente a Nutricionista oferece treinamento teórico de boas práticas de manipulação e higiene de alimentos para que os participantes conheçam as principais ocorrências biológicas, químicas e físicas que contaminam os alimentos e afetam a saúde e o bem-estar do indivíduo. Nesta capacitação, os (as) alunos (as) aprendem a controlar e prevenir a contaminação alimentar, identificando os micro-organismos patogênicos que atuam nos alimentos, para conhecer as “boas práticas” para o controle



## Prefeitura Municipal da Estância Balneária de Caraguatatuba Estado de São Paulo

higiênico-sanitário nas empresas: manipulação adequada dos alimentos, higiene ambiental, pessoal, instalações, edificações, equipamentos, utensílios, controle de resíduos e pragas, controle de água e critérios de segurança das etapas do processamento de alimentos, respeitando as normas impostas pela Vigilância Sanitária. A capacitação tem duração de 02 (duas) horas, e deverá acontecer 14 treinamentos durante o ano.

**FESTIVAIS DO CAMARÃO E DA TAINHA:** Esta capacitação, que tem o mesmo objetivo de controlar, prevenir a contaminação alimentar e conhecer as “boas práticas” para o controle higiênico-sanitário, é oferecida anualmente às pessoas que trabalham no Festival da Tainha e do Camarão, por meio da parceria com a FUNDACC e Secretaria de Meio Ambiente, Agricultura e Pesca. A capacitação deverá ser oferecida também no ano de 2017.

### OFICINAS PREVISTAS PARA 2017

**OVOS DE PÁSCOA:** O objetivo desta oficina é desenvolver habilidades culinárias e empreendedoras na época de Páscoa para a conquista de um emprego e rentabilidade. Durante as aulas, os alunos aprendem a produzir ovos de páscoa e bombons em geral. A monitora propõe técnicas adequadas de manuseio dos ingredientes em cada receita. Com duração 01 (um) dia, deverá acontecer 01 (uma) a 02 (duas) oficinas, dependendo da demanda.

### CURSOS PREVISTOS EM PARCERIA COM SENAC SÃO JOSÉ DOS CAMPOS

Os anos de 2014, 2015 e 2016 foram de muitas realizações devido à parceria firmada entre a Prefeitura de Caraguatatuba e o SENAC São José dos Campos, pois tivemos a oportunidade de abrir o espaço do CRESANS para se fazer cursos como pizzaiolo, técnicas básicas de gastronomia, confeitaria, garçom e agente de eventos. Com isso, listamos alguns cursos muito bem aproveitados até 2016 e que aspiramos para o ano de 2017.



## Prefeitura Municipal da Estância Balneária de Caraguatatuba Estado de São Paulo

**TÉCNICAS BÁSICAS DE GASTRONOMIA:** O curso tem como objetivo o desenvolvimento de conhecimentos e habilidades para execução de produções culinárias básicas.

Com duração de 03 (três) meses, nos anos em que a Prefeitura firmou parceria com o SENAC São José dos Campos, vimos um resultado mais do que satisfatório com os alunos referenciados dos CRAS. Além do material fornecido pelo SENAC, a professora apresenta técnicas adequadas de manuseio dos ingredientes em cada receita, nomenclaturas específicas da área de gastronomia, diferentes tipos de alimentos e preparações internacionais, uniformização correta na cozinha. Para o ano de 2017, existe uma demanda muito alta de interesse para este curso.

**CONFEITARIA:** O curso tem como objetivo desenvolver conhecimentos, valores e habilidades para preparar, montar e decorar bolos e tortas.

O curso de Confeitaria era muito aguardado desde 2013, por falta de monitores especializados na área. Em 2015, o SENAC forneceu materiais e professora especializada para a realização do curso, também com duração de 03 (três) meses. O intuito da equipe do CRESANS é manter estes dois cursos no seu calendário de atividades de 2017.

### **CONSELHO MUNICIPAL DE SEGURANÇA ALIMENTAR E NUTRICIONAL**

Criado pela Lei Municipal nº 1.274, de 28 de junho de 2006, o Conselho Municipal de Segurança Alimentar e Nutricional – COMSEA de Caraguatatuba foi reativado em 30 de julho de 2015.

Para o ano de 2016, os conselheiros discutiram propostas de se realizar atividades em datas comemorativas relacionadas à alimentação e nutrição, para maior divulgação deste Conselho.

Março de 2016: “Blitz” na praça, abordando a população local para alertar sobre os riscos da obesidade e outros males relacionados à alimentação, além de medir peso e estatura.

Outubro de 2016: no dia 16, data em que se comemora o Dia Mundial da Alimentação, foram propostas atividades como palestras informativas, medição de peso e estatura da população.

### **PROJETO DE IMPLEMENTAÇÃO DE BANCO MUNICIPAL DE ALIMENTOS**



## Prefeitura Municipal da Estância Balneária de Caraguatatuba Estado de São Paulo

O Programa Banco Municipal de Alimentos de Caraguatatuba – BMA, é uma iniciativa de abastecimento e distribuição de alimentos, com a missão de promover e garantir a segurança alimentar e nutricional por meio de recebimento de doações de alimentos em boas condições de consumo humano que estão fora dos padrões de comercialização, ao mesmo tempo que contará com o fomento da Conab – Companhia Nacional de Abastecimento, para adquirir alimentos de agricultores familiares através do PAA – Programa de Aquisição de Alimentos.

O presente Projeto propõe a implementação do Programa Banco Municipal de Alimentos de Caraguatatuba, com o nome provisório de Alimento Solidário, que faz parte de um dos eixos de equipamentos públicos promotores de segurança alimentar e nutricional – SAN, que são estruturas físicas que viabilizam os sistemas locais de produção, abastecimento e consumo, garantindo o direito humano à alimentação adequada e saudável (MDS, 2015).

O Programa BMA deverá ser amparado pelas diretrizes do Conselho Municipal de Segurança Alimentar e Nutricional – COMSEA, além de legislações, planos e políticas nacionais, visto que o COMSEA foi reativado recentemente e o Município ainda não conta com Planos e Políticas de nível municipal.

### **PROJETO DE IMPLANTAÇÃO DE COZINHA COMUNITÁRIA**

Cozinha comunitária é uma estrutura física destinada à produção e à oferta de refeições, constituindo-se como um serviço de alimentação.

O público-alvo deste equipamento é formado por pessoas em situação de insegurança alimentar e/ou vulnerabilidade social, preferencialmente aquelas indicadas pelos CRAS.

Na cozinha comunitária também podem ser desenvolvidos cursos profissionalizantes e outras atividades que favoreçam a educação alimentar e nutricional, inclusão social e identidade comunitária.

Para implantar uma cozinha comunitária, o Município deverá participar de Edital de Seleção Pública. Cada edital possui instruções e exigências específicas para implantação de uma cozinha comunitária. É importante salientar que o MDS dá prioridade para implantar cozinhas comunitárias em áreas com Baixo Índice de Desenvolvimento Humano (IDH), municípios do semiárido e regiões metropolitanas, e não apóia financeiramente a gestão e manutenção. Ou seja, todos os recursos necessários para manutenção dos serviços de produção deverão ser custeados pelo governo estadual, distrital ou municipal.



**Prefeitura Municipal da Estância Balneária de Caraguatatuba  
Estado de São Paulo**

**RELATÓRIO DE ATIVIDADES DE 01/01/2016 ATÉ 04/11/2016 DO BANCO  
DO POVO/PAT E SUTACO-UNIDADE CARAGUATATUBA**

A unidade de Caraguatatuba do Banco do Povo Paulista é um convênio firmado entre o Governo do Estado de São Paulo por meio da Secretaria de Emprego e Relações do Trabalho e a Prefeitura Municipal de Caraguatatuba. O Fundo de Investimento de Crédito Produtivo Popular do Estado de São Paulo têm o objetivo de promover geração de emprego e renda, por meio da concessão de microcrédito para o desenvolvimento de pequenos negócios, sejam eles formais ou informais.

O BPP se encontra instalado no mesmo prédio do Posto de Atendimento ao Trabalhador, situado na Rua Taubaté nº 520, no bairro Sumaré, tendo como Gestor o Sr. Anderson Mendes e como agentes, Balbino Filadelpho Neto, Cauê Luan Rubio Beisiegel e Vanessa Rodrigues de Macedo.

O acesso ao crédito do BPP é realizado através de verificação de bens ou serviços a serem financiados e a constatação prévia da capacidade empreendedora do solicitante e do seu avalista, exigindo assim, visita no local. Após esta constatação, são enviados digitalmente os processos para o Comitê de Análise de Crédito do Banco do Povo de São Paulo onde são realizadas análises e posteriores conclusões para efetiva liberação ou recusa.

Com o aval, é feita a liberação do crédito em conta corrente de qualquer instituição financeira.

As visitas são obrigatórias antes da liberação do crédito e no pós crédito, assim como a apresentação das notas fiscais, pois assim constatamos efetivamente a destinação dos recursos. Verificamos uma maior demanda em novos financiamentos, aumentando assim a quantidade de visitas de constatação.

Segue abaixo tabela referente à produtividade do Banco do Povo de 01/01/2016 até 04/11/2016.

<b>Mês</b>	<b>Processos Aprovados</b>	<b>Valor em Reais</b>
Janeiro	11	R\$ 69.806,48
Fevereiro	15	R\$ 101.426,00
Março	13	R\$ 76.900,97
Abril	6	R\$ 35.500,00
Maio	12	R\$ 62.262,12
Junho	14	R\$ 70.819,89
	19	R\$ 130.678,16



**Prefeitura Municipal da Estância Balneária de Caraguatatuba  
Estado de São Paulo**

Julho		
Agosto	18	R\$ 122.742,14
Setembro	11	R\$ 76.623,12
Outubro	14	R\$ 81.097,67
Novembro	4	R\$ 27.500,00
<b>Total</b>	<b>137</b>	<b>R\$ 855.356,55</b>

Salientamos que na data de atualização de 04 de novembro do corrente ano, contamos com um saldo disponível de **R\$ 338.882,00** e com a carteira ativa de **R\$ 1.874.843,44**, com retorno mensal de **R\$ 90.880,40** e receitas operacionais/encargos de **R\$ 2.167,64**.

Desde sua implantação em 14/12/1999, a unidade do Banco do Povo de Caraguatatuba liberou 1689 contratos aos seus clientes, acumulando o valor de R\$ 7.352.071,71 até a presente data.

#### **PAT- POSTO DE ATENDIMENTO AO TRABALHADOR**

Programas e Serviços oferecidos pelo PAT:

##### **1.1 Programa Emprega São Paulo**

Programa do Governo do Estado desenvolvido pela Secretaria do Emprego e Relações do Trabalho e trata-se de um cadastro permanente que reúne os profissionais em busca de novas oportunidades de emprego e empresas que queiram contratar novos trabalhadores, tudo de forma gratuita, basta acessar o site [maisemprego.mte.gov.br](http://maisemprego.mte.gov.br) ou comparecer ao Posto de Atendimento.

#### **Resumo das atividades realizadas pelo PAT de Caraguatatuba:**

- Total de Trabalhadores no Cadastro até 04/11/2016 = 21398
- Total de trabalhadores inscritos novos = 2850
- Total de atendimento = 32191
- Total de Encaminhamentos = 5256
- Total de vagas captadas = 1144
- Total de colocações = 389

Os números relativos ao total de colocações não refletem o valor exato informado acima, pois há uma grande resistência por parte dos empregadores no retorno dos processos seletivos e contratações.

O PAT realiza em parceria com a Secretaria de Desenvolvimento Social e Cidadania palestras sobre o mercado de trabalho, sendo apresentadas nos CRAS e nos cursos profissionalizantes do SENAC; onde enfatizamos a forma



**Prefeitura Municipal da Estância Balneária de Caraguatatuba  
Estado de São Paulo**

correta para elaboração de Currículos, participações em entrevistas de emprego (vestimentas, comportamento, dicas) e dinâmicas de grupo.

**1.2 SUTACO – Superintendência do Trabalho Artesanal nas Comunidades.**

Os Servidores Anderson Mendes e Cauê Luan Rubio Beiseigel são autorizados e credenciados para atender a demanda local dos artesãos, que buscam orientações, cadastramento e renovações de suas carteiras junto a Sutaco.

Novos Cadastros: 12

Renovações: 8

**1.3 Seguro-Desemprego:**

Foram solicitadas 2968 requisições de seguro desemprego no PAT de Caraguatatuba.

**CONSELHO TUTELAR**

Rua Olímpio José de Oliveira, 79 – Bairro Jardim Jaqueira.

O Conselho Tutelar, órgão que compõe o Sistema de Garantia de Direitos, segundo o artigo nº131 do ECA, é órgão permanente e autônomo, não jurisdicional, encarregado pela sociedade de zelar pelo cumprimento dos direitos da criança e do adolescente, definidos em lei.

Segue abaixo Conselheiras Tutelares:

Ana Lúcia Rocha

Jameson Duarte

Rosangela Magalhães Mattos da Silva – Coordenadora

Adriana Rodrigues de Souza

Funciona de segunda-feira à sexta-feira das 8:00 às 17:00 horas e pode ser acionado pelos telefones: (12) 3882-1690, (12) 3883-8895 e (12) 3882-2573. Sábado, domingo, feriado e ponto facultativo funciona em regime de plantão, acionado pelo tel.: (12) 9723-6758

**ENTIDADES CONVENIADAS:**

ACCC – Associação de Combate ao Câncer de Caraguatatuba

Rua Irmã São Francisco nº 190 – Caputera



**Prefeitura Municipal da Estância Balneária de Caraguatatuba  
Estado de São Paulo**

Projeto: Lírio da Paz

Objetivo:

Prestar atendimento as famílias cadastradas e domiciliadas em Caraguatatuba, que procuram a entidade em busca de auxílio, incluindo os portadores de câncer.

Atendimentos: 2.070 usuários.

Foi celebrado novo convenio no mês de outubro/15 contemplando 15 meses.

Projeto : Serviço de Convivência e Fortalecimento de Vínculos - Ofertar o Serviço de Convivência e Fortalecimento de Vínculos aos usuários na faixa etária de 18 a 59 anos, com ações continuadas e atividades como palestras , oficinas de artesanatos, padaria artesanal e informática , com a meta de 70 usuários .

SCFV - 180 usuários

Programas de Execução:

Reuniões socioeducativas com ações continuadas. Eventos diversos, Palestras com orientações diversas (auxílio doença, benefícios e aposentadoria) com parceria com a Ordem dos Advogados do Brasil (OAB), entrega de cestas básicas.

Oficinas: Padaria artesanal, Pintura em tecido e telha, patch applique, vidro , crochê,customização e costura e Informática.

Casa da Criança de Caraguatatuba - Casa Beija- Flor

Av. União das Américas nº 91 – Aruan

Projeto Apecatu “Compartilhando o Bom Caminho”

Objetivo: Desenvolvimento de ações voltadas ao atendimento de adolescentes em Liberdade Assistida e Prestação de Serviços à Comunidade e seus familiares, mediante assessoria técnica social.

Programa de Execução: Reuniões técnicas e de treinamento; Visitas técnicas, Encontros temáticos; Grupos socioeducativos com jovens e famílias;





**Prefeitura Municipal da Estância Balneária de Caraguatatuba  
Estado de São Paulo**

Articulação com a rede de ensino municipal, estadual e particular; e Parceria com escolas de cursos profissionalizantes.

Ressaltamos que o referido projeto encerrou se em 31 de setembro/15.

Projeto “Reestruturando Vínculos Familiares” & Geração de Renda

Objetivo: Atendimento de famílias em vulnerabilidade social , residentes e domiciliadas no município de Caraguatatuba. O atendimento tem como foco a Proteção Básica e como público alvo: famílias, crianças e adolescentes na faixa etária de 05 a 17 anos e 11 meses, encaminhados e referenciados pelos CRAS.

Atendimentos : 1.440 famílias

Foi celebrado convenio de outubro /2015 a dezembro/2016 com os projetos:  
Projeto : Fortalecendo Vínculos – Com o objetivo de Ofertar o Serviço de Convivência e Fortalecimento de Vínculos aos usuários na faixa etária de 06 a 59 anos, com ações continuadas e atividades como palestras , oficinas de artesanatos, padaria artesanal , Dança, Brinquedoteca, pintura em tecido, violão, teatro .

**Meta de atendimento** : 110 usuários , sendo 60 faixa etária de 06 a 17 e 50 faixa etária de 18 a 59 anos.

**Projeto** : **Céu Azul** – Com o objetivo de ofertar o Serviço de Convivência e Fortalecimento de Vínculos aos usuários na faixa etária de 06 a 17 anos, no contra turno escolar , com ações continuadas e atividades como palestras , oficinas de artesanatos, padaria artesanal , Dança, Brinquedoteca, pintura em tecido, violão, teatro .

**Meta de atendimento** : 66 usuários na faixa etária de 06 a 17 anos.

Projeto : Floquinhos de Afeto – Serviço de Média Complexidade

Objetivo : Ofertar avaliação para atendimento psicossocial, orientação, acompanhamento imediato aos casos de negligência familiar leves que chegam ao Conselho Tutelar e são encaminhados ao CREAS. A porta de entrada para o projeto é somente o CREAS.

Meta : atender até 100 famílias ao longo do projeto.



**Prefeitura Municipal da Estância Balneária de Caraguatatuba  
Estado de São Paulo**

Casa de Acolhimento para Crianças e Adolescentes

Objetivo:

Oferecer acolhimento provisório e excepcional a crianças e adolescentes, de ambos os sexos, afastados do convívio familiar por meio de medida protetiva de abrigo conforme o Estatuto da Criança e do Adolescente em seu artigo 101.

Capacidade de atendimento 20 crianças e 10 adolescentes.

APAMI – Associação de Proteção e Assistência a Maternidade e à Infância “No período Neo-Natal”

Rua Sebastião Mariano Nepomuceno n° 167 – Centro

**Gestão Consciente IV**

**Objetivo**

**Projeto: Fortalecendo Laços** - Tem como objetivo ofertar o Serviço de Convivência e Fortalecimento de Vínculos aos usuários na faixa etária de 18 a 59 anos, com ações continuadas e atividades como palestras, oficinas de artesanatos e feltro, pintura em tecido, bordado, MDF. Reuniões socioeducativas, eventos e passeios.

**Meta de atendimento** : 70 usuários na faixa etária de de 18 a 59 anos.

Centro de Recuperação Humana Renascer- Luz do Caminho

Estrada da Porteira Preta n° 1385 – Rio Claro

Projeto : Luz do Caminho – Valorizando a Vida

Objetivo:

Acolher e dar proteção integral ao indivíduo, em serviço de acolhimento institucional, para pessoas em situação de rua e desabrigo por abandono especialmente em virtude do uso abusivo de substâncias psicoativas, visando o restabelecimento de vínculos familiares e sociais.

**Capacidade de atendimento** : 30 usuários

**Atendimento:** 412 internos

**Oficinas:** Pintura, Decoupage e Marcenaria

Há internos que passaram mais de uma vez na entidade, portanto o número de atendidos mensal e anual aumentará.

**Projeto : Casa de Acolhimento a População em Situação de Rua –**



**Prefeitura Municipal da Estância Balneária de Caraguatatuba  
Estado de São Paulo**

**Objetivo :**

Ofertar o acolhimento imediato e provisório a pessoa em situação de rua, ofertando alimentação e assepsia . Desenvolver ações para essa demanda , tornando um espaço de convivência , acolhida e referencia, buscando assegurar direitos e o processo de saída das ruas, com dignidade e respeito a vontade e autonomia do usuário.

Meta : 32 usuários sendo 28 homens e 04 mulheres

Celebrado convenio por 15 meses de outubro/15 a dezembro/16.

**VIGILÂNCIA SOCIOASSISTENCIAL**

A Vigilância Socioassistencial é uma área vinculada à gestão do Sistema Único de Assistência Social (SUAS) e tem como objetivos: a produção e a sistematização de informações territorializadas sobre as situações de vulnerabilidade e risco que incidem sobre famílias e indivíduos; tratar do tipo, volume e padrões de qualidade dos serviços ofertados pela rede socioassistencial.

A Vigilância Socioassistencial faz parte das funções da política de Assistência Social conjuntamente com a Proteção Social e a Defesa de Direitos, em consonância com o Art. 2º da LOAS (Lei Orgânica de Assistência Social), a Assistência Social tem por objetivos:

I - a proteção social, que visa à garantia da vida, à redução de danos e à prevenção da incidência de riscos,(...);

II - a vigilância socioassistencial, que visa a analisar territorialmente a capacidade protetiva das famílias e nela a ocorrência de vulnerabilidades, de ameaças, de vitimizações e danos;

III - a defesa de direitos, que visa a garantir o pleno acesso aos direitos no conjunto das provisões socioassistenciais.

O setor de Vigilância Socioassistencial teve seu início na Secretaria Municipal de Desenvolvimento Social e Cidadania de Caraguatatuba no ano de 2015,dentre suas atribuições estão:

- Acompanhar e monitorar a prestação do serviço, através de relatórios de atividades, visitas, coleta de dados e outras estratégias;
- Produzir e disponibilizar ferramentas analíticas, Gráficos, Monitoramento, Acompanhamento das atividades etc.
- Fazer a gestão da informação, sistematizar a lista de usuários, cruzar informações com outros bancos de dados, verificar sua inclusão no CadÚnico e distribuir seus resultados na rede;
- Alimentar os sistemas de informação, SISC, PMAS,Censo SUAS e outros;
- Realizar orientação técnica e supervisão, se necessário.



## **Prefeitura Municipal da Estância Balneária de Caraguatatuba Estado de São Paulo**

- Implantar, monitorar e avaliar a utilização do Prontuário Suas nos equipamentos CRAS e CREAS;
- Mapear o município destacando as vulnerabilidades sociais e econômicas;
- Implantar, monitorar e avaliar as notificações de violência contra criança, adolescente, idosos e pessoas com deficiência;
- Implantar, monitorar e avaliar a notificação de Acolhimento institucional;

Sua instalação representou um importante avanço na gestão do Sistema Único de Assistência Social (SUAS) no município, e faz parte da meta nacional de implantação da Vigilância Socioassistencial em todos os municípios do país, conforme previsto no Plano Decenal de 2005 e reafirmado no Pacto de Aprimoramento do SUAS nos municípios (Resolução CNAS nº 18/2013).

### **BANCO DO POVO P A T E SUTACO-UNIDADE CARAGUATATUBA**

A unidade de Caraguatatuba do Banco do Povo Paulista é um convênio firmado entre o Governo do Estado de São Paulo por meio da Secretaria de Emprego e Relações do Trabalho e a Prefeitura Municipal de Caraguatatuba. O Fundo de Investimento de Crédito Produtivo Popular do Estado de São Paulo têm o objetivo de promover geração de emprego e renda, por meio da concessão de microcrédito para o desenvolvimento de pequenos negócios, sejam eles formais ou informais.

O BPP se encontra instalado no mesmo prédio do Posto de Atendimento ao Trabalhador, situado na Rua Taubaté nº 520, no bairro Sumaré, tendo como Gestor o Sr. Anderson Mendes e como agentes, Balbino Filadelpho Neto, Cauê Luan Rubio Beisiegel e Vanessa Rodrigues de Macedo.

O acesso ao crédito do BPP é realizado através de verificação de bens ou serviços a serem financiados e a constatação prévia da capacidade empreendedora do solicitante e do seu avalista, exigindo assim, visita no local. Após esta constatação, são enviados digitalmente os processos para o Comitê de Análise de Crédito do Banco do Povo de São Paulo onde são realizadas análises e posteriores conclusões para efetiva liberação ou recusa.

Com o aval, é feita a liberação do crédito em conta corrente de qualquer instituição financeira.

As visitas são obrigatórias antes da liberação do crédito e no pós crédito, assim como a apresentação das notas fiscais, pois assim constatamos efetivamente a destinação dos recursos. Verificamos uma maior demanda em



**Prefeitura Municipal da Estância Balneária de Caraguatatuba  
Estado de São Paulo**

novos financiamentos, aumentando assim a quantidade de visitas de constatação.

Segue abaixo tabela referente à produtividade do Banco do Povo de 01/01/2016 até 25/10/2016.

<b>Mês</b>	<b>Processos Aprovados</b>	<b>Valor em Reais</b>
Janeiro	11	R\$ 69.806,48
Fevereiro	15	R\$ 101.426,00
Março	13	R\$ 76.900,97
Abril	6	R\$ 35.500,00
Maio	12	R\$ 62.262,12
Junho	14	R\$ 70.819,89
Julho	19	R\$ 130.678,16
Agosto	18	R\$ 122.742,14
Setembro	11	R\$ 76.623,12
Outubro	10	R\$ 56.773,21
<b>Total</b>	<b>129</b>	<b>R\$803.532,09</b>

Salientamos que na data de atualização de 25 de outubro do corrente ano, contamos com um saldo disponível de **R\$ 352.018,00** e com a carteira ativa de **R\$ 1.848.473,10**, com retorno mensal de **R\$ 90.267,51** e receitas operacionais/encargos de **R\$ 7.729,40**.

Desde sua implantação em 14/12/1999, a unidade do Banco do Povo de Caraguatatuba liberou 1689 contratos aos seus clientes, acumulando o valor de R\$ 7.323.745,11 até a presente data.

#### **PAT- POSTO DE ATENDIMENTO AO TRABALHADOR**

Relatório de Atividades desenvolvidas no PAT.  
Programas e Serviços oferecidos pelo PAT:



**Prefeitura Municipal da Estância Balneária de Caraguatatuba  
Estado de São Paulo**

**1.1 Emprega São Paulo**

**1.2 SUTACO**

**1.3 Seguro-Desemprego**

**1.1 Programa Emprega São Paulo**

Programa do Governo do Estado desenvolvido pela Secretaria do Emprego e Relações do Trabalho e trata-se de um cadastro permanente que reúne os profissionais em busca de novas oportunidades de emprego e empresas que queiram contratar novos trabalhadores, tudo de forma gratuita, basta acessar o site [maisemprego.mte.gov.br](http://maisemprego.mte.gov.br) ou comparecer ao Posto de Atendimento.

**Resumo das atividades realizadas pelo PAT de Caraguatatuba:**

- Total de Trabalhadores no Cadastro até 25/10/2016 = 21298
- Total de trabalhadores inscritos novos = 2728
- Total de atendimento = 30881
- Total de Encaminhamentos = 5045
- Total de vagas captadas = 1111
- Total de colocações = 369

Os números relativos ao total de colocações não refletem o valor exato informado acima, pois há uma grande resistência por parte dos empregadores no retorno dos processos seletivos e contratações.

O PAT realiza em parceria com a Secretaria de Desenvolvimento Social e Cidadania palestras sobre o mercado de trabalho, sendo apresentadas nos CRAS e nos cursos profissionalizantes do SENAC; onde enfatizamos a forma correta para elaboração de Currículos, participações em entrevistas de emprego (vestimentas, comportamento, dicas) e dinâmicas de grupo.

**1.2 SUTACO – Superintendência do Trabalho Artesanal nas Comunidades.**

Os Servidores Anderson Mendes e Cauê Luan Rubio Beiseigel são autorizados e credenciados para atender a demanda local dos artesãos, que buscam orientações, cadastramento e renovações de suas carteiras junto a Sutaco.

Novos Cadastros: 12

Renovações: 8

**1.3 Seguro-Desemprego:**



**Prefeitura Municipal da Estância Balneária de Caraguatatuba  
Estado de São Paulo**

Foram solicitadas 2880 requisições de seguro desemprego no PAT de Caraguatatuba.

**SECRETARIA DE EDUCAÇÃO**

A Secretaria Municipal da Educação é responsável pela política educacional, coordenação e assessoria administrativa e pedagógica do sistema escolar, com definição de diretrizes estratégicas em busca de um padrão de qualidade. No ano de 2016 foram **atendidos 18.996 alunos**, sendo:

- 3.566 – **Creche;**
- 3.158 – **Educação Infantil;**
- 199 – **Ensino de Jovens e Adultos (EJA); e**
- 12.073 – **Ensino Fundamental.**

Para garantirmos a educação de qualidade que oferecemos aos nossos alunos, buscamos capacitar todos os integrantes da Secretaria Municipal de Educação, que abrangem todas as escolas municipais, garantindo assim que todos possam desenvolver ainda mais habilidades, focando cada setor e todos serem parte de uma grande engrenagem que é a Secretaria Municipal de Educação.

Desse modo, cada setor corresponde ao comprometimento com as propostas de atendimento determinadas pela legislação, para que nossos alunos se tornem cidadãos conscientes de seus direitos e deveres.

**Missão:** “Asseguramos um ensino de qualidade para todos com profissionais comprometidos e práticas inovadoras para a construção de uma sociedade sustentável”.



**Prefeitura Municipal da Estância Balneária de Caraguatatuba  
Estado de São Paulo**

**CENTRO DE EDUCAÇÃO AMBIENTAL**

Em cumprimento à Lei Federal nº 9795, de 27 de abril de 2002, que dispõe sobre Educação Ambiental e Política Nacional de Educação Ambiental, foi criado o Centro de Educação Ambiental da Secretaria Municipal da Educação, conforme disposto no Decreto Municipal nº. 518, de 04 de agosto de 2016.

O Centro de Educação Ambiental é um espaço dedicado ao desenvolvimento de atividades de caráter educacional, voltadas à temática socioambiental e cultural. Tais atividades visam contribuir e estimular a discussão crítica, a organização e o pacto social, o fortalecimento de identidades grupais, levando à formação de cidadãos mais informados, participativos e dedicados ao processo de construção de sociedades sustentáveis.

Os projetos do setor atendem a alunos da Rede Municipal de Ensino, servidores e a população. O atendimento se dá no desenvolvimento de Projetos Educacionais, treinamentos, palestras e a disponibilização de materiais educativos para fomento da Educação Ambiental.

Cabe ao Centro de Educação Ambiental, em suas ações:

- Apoio aos responsáveis pelo Projeto, seja da Secretaria Municipal da Educação ou de outro órgão, entidade, ONG ou Instituição;
- Acompanhamento dos Projetos anuais, assegurando o cumprimento de suas propostas;
- Elaboração de cronogramas;
- Elaboração de ofícios e memorandos;
- Agendamento de espaços internos e externos (salões, teatro, praça, cinema, shopping) etc;
- Logística para o transporte dos alunos;
- Solicitação para cobertura jornalística e divulgação dos eventos;





**Prefeitura Municipal da Estância Balneária de Caraguatatuba  
Estado de São Paulo**

- Planejamento para solicitação de compra, de materiais didáticos e de suporte aos projetos desenvolvidos;
- Auxílio na organização e realização dos Projetos e Eventos;
- Articulação junto à Secretaria Municipal de Meio Ambiente, para desenvolvimento da Educação Ambiental formal e não formal.

Por meio de ações diretas ou indiretas o Setor acompanha as atividades desenvolvidas, dando o suporte necessário para que sejam atingidos todos os objetivos propostos pelos Projetos, a saber:

**Programa de Uso Racional da Água (PURA):** Em parceria com a SABESP a Prefeitura Municipal de Caraguatatuba elaborou um trabalho cooperativo de conscientização do uso da água. Durante a execução do Projeto foram entregues cartilhas fornecidas pela SABESP e desenvolvidas atividades pedagógicas nas unidades escolares.

Esse Projeto ocorre em todas as Unidades Escolares.

Alunos atendidos – 18.996 alunos.

**Projeto Horta Escolar:** O Projeto consiste na implantação de hortas escolares, como apoio ao ensino de Educação Ambiental, atendendo à Lei nº 9.795, de 27 de abril de 1999. O Projeto propõe desenvolver um trabalho de reeducação alimentar com toda a comunidade, por meio da escola, respeitando a cultura alimentar de cada região.

Esse projeto ocorre em todas as Unidades Escolares.

Alunos atendidos - 18.996 alunos.

**Projeto De Olho no Óleo na Água:** Desenvolve-se tendo por objetivo educar quanto ao correto descarte do óleo de fritura, produzido nas residências e comércios do município de Caraguatatuba. Há postos de coleta em todas as Escolas Municipais de Ensino Fundamental e posteriormente, esse óleo é recolhido pela Empresa Giglio. O Projeto consegue envolver um grande



## Prefeitura Municipal da Estância Balneária de Caraguatatuba Estado de São Paulo

número de pessoas, que por meio de um trabalho pedagógico e ecológico, atinge toda a comunidade, sobretudo do entorno da Escola.

Atendimento prestado à comunidade e a alunos de todas as Unidades Escolares.

**Projeto Todos Contra o Aedes aegypti:** A Secretaria Municipal da Educação juntamente com o Instituto Federal São Paulo, (campus Caraguatatuba), desenvolveram o Projeto "Todos Contra o Aedes aegypti", com intuito de levar ações educativas que propiciassem uma cultura de promoção à saúde, respeito ao meio ambiente e à prevenção, por meio de enfrentamento da propagação do mosquito. O Projeto piloto foi realizado com alunos do 1º ano da Rede Municipal, nos bairros que, segundo a Vigilância Epidemiológica, apresentaram alta incidência de doenças relacionadas ao mosquito.

Alunos atendidos- 292 alunos.

**Aprendendo a Reduzir, Reutilizar, Reciclar e Repensar:** O Projeto tem como objetivo, conscientizar o coletivo escolar e os funcionários da Secretaria Municipal da Educação sobre a importância da coleta seletiva, com relação ao impacto que os resíduos sólidos produzem no meio ambiente. Também contou com uma gincana da qual participaram as quatro escolas, como piloto, com a finalidade de fomentar o Projeto. Independente da gincana todas as unidades desenvolvem o trabalho de conscientização e coleta dos resíduos.

Esse Projeto ocorre em todas as Unidades Escolares.

Alunos atendidos - 18.996 alunos.

**PROJETO SALVANDO VIDAS:** A secretaria da Educação e o Corpo de Bombeiros firmaram uma parceria para disseminar informações importantes sobre o lazer no mar com responsabilidade e levar essas informações a alunos do Ensino Fundamental I (1º ao 5º ano). Durante a execução do projeto foram entregues gibis com o tema proposto e apresentação de palestras ministradas pelo Corpo de Bombeiros CBmar.

Esse Projeto ocorre nas unidades de Ensino Fundamental I.

Alunos atendidos – 7.938 Alunos



**Prefeitura Municipal da Estância Balneária de Caraguatatuba  
Estado de São Paulo**

**Projeto A Mata dos Rios:** Teve por objetivo a sensibilização de alunos sobre a importância da cobertura vegetal, ressaltando o bioma Mata Atlântica e seus ecossistemas, com ênfase na mata ciliar. Durante a execução do Projeto os alunos tiveram aulas teóricas e práticas e ao final foi realizado um plantio, em área de mata ciliar.

A ação foi realizada na EMEF Professor Jorge Passos, próximo ao Parque Estadual Serra do Mar.

Alunos atendidos – EMEF Professor Jorge Passos: 40 alunos.

**Combate à transmissão do vírus Zika e à Microcefalia:** O Governo Federal mobilizou os funcionários da Educação para uma ação conjunta com a comunidade escolar, visando à conscientização e combate ao mosquito *Aedes aegypti*. Foram organizadas palestras e entrega de materiais informativos aos alunos, pais e servidores.

Esse Projeto ocorre em todas as Unidades Escolares.

Alunos atendidos - 18.996 alunos.

**Posse Responsável de Animais Em Caraguatatuba:** Objetivo do projeto foi inserir de forma concreta, o conceito de “Posse Responsável” no Município de Caraguatatuba. Pensou-se também em diminuir o número de animais abandonados, trazendo risco de transmissão de zoonoses, acidentes em vias e rodovias do município, além de buscar evitar situações de maus tratos.

Esse projeto ocorre em todas as Unidades Escolares.

Alunos atendidos - 18.996 alunos.

**II Mostra de Sustentabilidade:** Evento que visa o resgate da cultura local, focando o respeito e valorização do Meio Ambiente. Participam as Unidades Escolares: EMEF Prof. Antônio de Freitas Avelar, EMEF Prof. Luiz Ribeiro Muniz, EMEF Prof. Euclides Ferreira e EMEF Prof. Oswaldo Ferreira.

Alunos atendidos - 320 alunos.

**SETOR ALIMENTAÇÃO ESCOLAR E NUTRIÇÃO**



## Prefeitura Municipal da Estância Balneária de Caraguatatuba Estado de São Paulo

O objetivo do setor é desenvolver suas atividades atuando com o melhor atendimento aos centros de educação infantil e escolas da rede municipal e estadual de ensino e instituições filantrópicas, além de fornecer o respaldo necessário e adequado para o tratamento dos alunos que apresentam alguma patologia associada à alimentação.

O Setor de Alimentação Escolar atende diariamente os alunos da rede pública de ensino, de modo que na Educação Infantil o cardápio oferece 5 refeições diárias, por ser período integral, enquanto que para as modalidades de ensino Emei e Emef e escolas estaduais, que são meio período, são fornecidas 2 refeições diárias por período (lanche + refeição principal) e para o EJA é fornecido uma refeição principal (jantar). Contamos ainda com algumas Unidades Escolares que possuem sistema integral, onde são servidas 4 refeições diárias, sendo:

- 4.165.000 – refeições servidas nas creches para 4.165 alunos;
- 1.023.600 – refeições servidas nas EMElS para 2.559 alunos;
- 4.147.600 – refeições servidas nas EMEFs para 10.369 alunos;
- 1.363.200 – refeições servidas nas EMEFs de período integral para 1.704 alunos;
- 2.698.000 – refeições servidas nas escolas estaduais para 6.745 alunos;
- 119.600 – refeições servidas aos alunos de EJAs para 199 (escolas municipais) + 336 (escolas estaduais).
- Totalizando 13.568.800 refeições servidas para 26.014.

Obs.: número de alunos de acordo com as Planilhas enviadas pelo Setor de Demanda; número de refeições servidas aproximado para o ano letivo de 2.016 baseado em 200 dias letivos.

### **Atividades desenvolvidas:**

- Supervisão da Equipe Técnica nas Unidades Escolares;
- Levantamento de alunos com patologia ou dieta específica totalizando 288 casos;



**Prefeitura Municipal da Estância Balneária de Caraguatatuba  
Estado de São Paulo**

- produtos específicos de acordo com a Patologia ou necessidade do aluno;
- Atendimento com algumas mães sobre alunos com Patologia específica;
- Adequação do cardápio semestral, discriminando o quantitativo de cada ingrediente utilizado nas preparações;
- Abastecimento semanal das unidades escolares através das fichas de controle de estoque;
- Relatórios das visitas de supervisão realizadas nas unidades escolares;
- Palestra na II Oficina de Agricultura Familiar;
- Emissão e programação periódica de pedidos de gêneros alimentícios ao Setor de Compras;
- Participação na reunião de diretores e vice-diretores das unidades escolares municipais e estaduais, realizadas na Secretaria de Educação;
- Participação nas reuniões do CAE – Conselho de Alimentação Escolar;
- Realização de Testes de aceitabilidade na Secretaria de Educação, e em algumas unidades escolares e manutenção de banco de dados sobre produtos que foram testados;
- Adequação da unidade escolar providenciando equipamentos (permanentes e utensílios) necessários para produção de refeições;
- Elaboração da Previsão de Compras e cardápios para os Jogos Abertos, Jogos Regionais, Mostra de Dança (Fundacc), Olimpíadas das APAE's , Litoral Encena e Operação Verão;
- Recebimento de mercadoria (conferência de temperatura, data de validade, avaliação sensorial, nota fiscal, etc);
- Atendimento às chamadas telefônicas, anotando ou enviando recados, para obter ou fornecer informações;
- Verificando e-mail e outras vias digitais, respondendo-as e encaminhando-as, para obter ou fornecer informações necessárias;
- Controle de estoque, distribuição do material e providenciado sua reposição de acordo com normas pré- estabelecidas;
- Conferência e arquivamento das Notas Fiscais recebidas;



## **Prefeitura Municipal da Estância Balneária de Caraguatatuba Estado de São Paulo**

- Entrevista e encaminhamento das novas funcionárias contratadas para as cozinhas das Unidades Escolares;
- Elaboração da nova chamada pública para a Agricultura Familiar;
- Agricultura Familiar, cumprido a cota estabelecida pela PNAE 30%. Fonte 2, gasto 39,57 % (R\$1.042.646,00) e Fonte 5, gasto 39,16% (R\$ 405.343,00).
- Capacitação das merendeiras realizada juntamente com a empresa Convida Ltda;
- Participação do Encontro Nacional do Conselho Municipal de Educação (CAE) – São Carlos/SP;
- Participação no Curso de Excel Avançado;
- Participação no curso de Ética;
- Participação no curso Contabilidade no Serviço Público;
- Participação no Curso de Libras;
- Participação no Curso de Almoxarifado;
- Mesa redonda com alunos da E.E Dr. Eduardo Correa Junior, e E.E Benedita Pinto Ferreira sobre dúvidas quanto a Alimentação Escolar;
- Participação no projeto Kayrós – Caraguá Saudável (viagem a Minas Gerais e Reuniões em Caraguatatuba).

### **SETOR DE ALMOXARIFADO**

O setor de almoxarifado é responsável pela correta manutenção do estoque de materiais de expediente, lançamentos de notas e arquivamento das mesmas, emissão de relatórios para o setor de contabilidade, emissão de memorandos e circulares, contato com fornecedores no que se refere a agendamento de entrega e troca de mercadoria com avaria ou itens que não conferem com o solicitado e pedido de garantia. O setor é responsável também pelas avaliações das amostras de materiais de expediente solicitados e do pedido de compra dos mesmos e a distribuição dos itens para as unidades escolares e entidades vinculadas à Secretaria da Educação.

As solicitações de compras de materiais são feitas com base na média da demanda anteriormente verificada, considerando um período dos 2 (dois)



## **Prefeitura Municipal da Estância Balneária de Caraguatatuba Estado de São Paulo**

meses anteriores aos pedidos feitos ao setor de compras. Dessa forma, as compras ficam mais eficientes e não ocorre acúmulo de material, otimizando a manutenção do estoque.

O setor também desempenha a atividade de organizar as retiradas dos inservíveis das unidades escolares bem como também a transferência de patrimônio entre as mesmas.

Atividades desenvolvidas:

- Setores internos atendidos: 26;
- Unidades Escolares atendidas: 51;
- CIASE atendidos: 3;
- Entidades atendidas: 5;
- Solicitações atendidas (memorandos): 99;
- Memorandos enviados: 6.

Patrimônio

- Pedido de transferências atendidas: 111;
- Pedido de retirada de inservíveis atendidos: 14;
- Mobiliário novo e utensílios distribuídos: 862.

Participação em cursos:

- Excel avançado;
- Contabilidade no serviço público;
- Almoxarifado.

### **SETOR DE APOIO ÀS APMs – ASSOCIAÇÃO DE PAIS E MESTRES**

O setor de APM é responsável pela constituição e legalização, junto à Receita Federal das Associações de Pais e Mestres das Escolas Municipais, dando assistência aos alunos carentes, manutenção e conservação física da



## Prefeitura Municipal da Estância Balneária de Caraguatatuba Estado de São Paulo

escola, dos equipamentos, da limpeza de suas instalações, da merenda escolar, e da integração escola/família/comunidade dependendo da necessidade de cada uma.

### **Atividades desenvolvidas:**

- Fiscalização das Prestações de contas do Programa Dinheiro Direto na Escola Municipal de 45 APM's por mês;
- Repassou **até o mês de OUTUBRO 2016** o valor de R\$ 405.715,00 às Associações de Pais e Mestres Municipais através do Programa Dinheiro Direto na Escola Municipal para manutenção das Unidades Escolares, e outras despesas conforme prevê a Lei 2.217/2015 e suas alterações;
- Responsável pela fiscalização de contas do Programa Mais Educação do PDDE de 07 APM's;
- Responsável pela administração de todos os Processos Trabalhistas movidos contra as APM's;
- Responsável pela fiscalização de contas de 57 APM's do Programa Dinheiro Direto na Escola Federal – PDDE;
- Responsável pela fiscalização de contas de 01 APM do Programa Acessibilidade do PDDE;
- Responsável pela alimentação de dados de todas as prestações de Contas no Sistema do Governo Federal SIGPC;
- Enviou 30 memorandos;
- Solicitou 62 empenhos.

### **SETOR ASSESSORIA DE PROJETOS**

A Assessoria de Projetos concentra suas ações no acompanhamento dos Projetos direcionados à Educação com atendimento direto a Diretores de Escola, Vices-Diretores, Professores Coordenadores, informando e orientando as ações que visam o desenvolvimento dos projetos, de forma que proporcionem aos alunos uma educação de qualidade.





## Prefeitura Municipal da Estância Balneária de Caraguatatuba Estado de São Paulo

O setor ainda tem a responsabilidade de fazer a gestão dos trabalhos nas Bibliotecas Municipais Afonso Schmidt e Cecília Meirelles, onde supervisiona o andamento das rotinas e responde pelo corpo de funcionários alocados nas bibliotecas. No ano de 2016, a Biblioteca Afonso Schmidt está com as atividades interrompidas, tendo em vista a grande reforma e ampliação do prédio.

Cabe ao setor de Projetos providenciar em todos os eventos sob sua responsabilidade:

- Apoio técnico aos responsáveis pelo projeto (reuniões);
- Elaboração de cronogramas;
- Elaboração de ofícios e memorandos;
- Agendamento de espaços internos e externos (salões, teatro, praça, cinema, shopping) etc.
- Logística para o transporte dos alunos;
- Solicitação para cobertura jornalística e divulgação dos eventos;
- Planejamento para solicitação de compra de camisetas, banners, faixas e elaboração dos certificados, para o caso de formaturas e ou formação de funcionários;
- Auxílio na organização e realização dos projetos e eventos;e
- Articulação junto ao Setor de Supervisão Escolar, mantendo atualizados sobre as datas dos eventos.

Por meio de ações diretas ou indiretas o setor acompanha as atividades desenvolvidas, dando o suporte necessário para atingirmos todos os objetivos propostos pelos projetos, a saber:

- PROERD - O Proerd (Programa Educacional de Resistência às Drogas e à Violência) é um programa de educação preventiva ao uso de drogas, que tem por objetivo evitar que crianças e adolescentes iniciem o seu uso. Ensina técnicas centradas na resistência à pressão dos companheiros e auxílio para as crianças dizerem não às drogas.

No município de Caraguatatuba o programa acontece em parceria com a Polícia Militar e atendem todos os alunos dos 5º anos da Rede Municipal de Ensino.



**Prefeitura Municipal da Estância Balneária de Caraguatatuba  
Estado de São Paulo**

Alunos atendidos – 1.319 alunos.

- Projeto Trânsito Legal - É um projeto de responsabilidade da Coordenadoria de Educação de Trânsito que contempla alunos dos 4º anos das escolas da Rede Municipal de Ensino. Tem por finalidade formar cidadãos conscientes de seus direitos e deveres no trânsito, enquanto condutores e/ou pedestres, através de atividades lúdicas e pedagógicas.

Alunos atendidos – 1.175 alunos.

- Projeto Passa Tempo Nas Férias– É um projeto social que oferece a oportunidade para crianças e adolescentes passarem as férias de maneira diferente: com muito aprendizado e diversão. Este projeto é executado pela ONG Passatempo através de uma parceria entre a Prefeitura, comunidade local e as escolas que, em conjunto, trabalham em prol de benefícios para a região onde a escola está inserida. Seu desenvolvimento promove o incentivo à autonomia dos moradores locais em buscar e valorizar informações que possam contribuir para uma melhor qualidade de vida e, que através da interatividade e da educação, possa beneficiar estas comunidades e conseqüentemente o próprio município. A escola sede neste ano foi a EMEF Prof. Luiz Silvar do Prado no bairro Casa Branca, que pode ofertar as atividades a todos os alunos da Unidade Escolar e comunidade local.
- Projeto Canto na Quinta – Evento cultural que acontece por meio da parceria entre a Secretaria Municipal da Educação e a Fundacc, com o objetivo de oferecer a formação humanista e cultural aos alunos da Educação de Jovens e Adultos. Os ensaios do grupo “Água Viva Coral” acontece três vezes por semestre nas escolas no período noturno, com apresentação para as turmas de EJA. Os ensaios também são abertos para a comunidade local do bairro atendido.

Durante o corrente ano as escolas atendidas pelo projeto foram: EMEF Prof. Antônio de Freitas Avelar, EMEF Prof<sup>a</sup>. Maria Thereza da Souza Castro e EMEF Prof. Alaor Xavier Junqueira.



**Prefeitura Municipal da Estância Balneária de Caraguatatuba  
Estado de São Paulo**

Alunos atendidos – 204 alunos

- Matemática Caraguá - Trata-se de projeto focado na Educação, na Competição e na Responsabilidade Social, com o objetivo de estimular a participação das escolas e alunos em um evento cultural, educacional, competitivo e social. Podem participar alunos com idade entre 09 e 13 anos de idade. Os alunos devem estar cursando o ensino fundamental da rede pública municipal ou estadual e participar da seletiva na Unidade Escolar. Na seletiva do município, puderam participar escolas municipais e estaduais. Vinte e sete escolas municipais inscreveram seus alunos para concorrer à vaga de representante do município no Projeto da Rede Vanguarda de Televisão – “Matemática Vanguarda”.

Alunos atendidos - Cerca de 1800 alunos participaram das seletivas nas escolas municipais.

- Matemática Vanguarda - Projeto da Rede Vanguarda de Televisão, focado na Educação, com o objetivo estimular a participação das escolas e alunos em um evento cultural, educacional, e de responsabilidade social.
- Gincana da Solidariedade - Realizada há 16 anos pela Rede Vanguarda de Televisão, envolve alunos, pais, professores e comunidade, com o objetivo de arrecadar alimentos, com objetivo de beneficiar famílias economicamente carentes do Município. A escola sede neste ano foi o CIDE Ministro Paulo Renato de Souza, no bairro Tinga, que arrecadou 34.045 quilos de alimentos, distribuídos às entidades sociais do município.
- Projeto de Bandas e Fanfarras – O projeto visa:
  - fomentar e estimular a prática musical, em ambiente escolar, através da banda de marcha e fanfarra;
  - fortalecer as políticas sócio-educacional e sócio-cultural da Secretaria Municipal da Educação, através de investimentos na compra de



## Prefeitura Municipal da Estância Balneária de Caraguatatuba Estado de São Paulo

instrumentos musicais e uniformes para formação e estruturação das bandas e fanfarras escolares;

- o ajudar no desenvolvimento da criança em sua totalidade social, cognitivo, artístico e cultural.

Visa também desenvolver o senso de cooperação, o respeito e a disciplina, além de desenvolver junto à comunidade escolar os valores essenciais para a prática da cidadania. O projeto atende as Unidades Escolares: EMEF Prof. Alaor Xavier Junqueira, EMEF Prof<sup>a</sup>. Maria Aparecida de Carvalho, EMEF Prof<sup>a</sup>. Maria Thereza da Souza Castro, EMEF Prof. Euclides Ferreira e EMEF Prof<sup>a</sup>. Maria Moraes de Oliveira.

Alunos atendidos – 264 alunos.

- Projeto Coral - Aulas de canto aos alunos do Ensino Fundamental que acontecem nas escolas do município no contra turno. O projeto atende as Unidades Escolares: EMEF Prof. Alaor Xavier Junqueira, EMEF Carlos Altero Ortega, EMEF Prof. Euclides Ferreira, EMEF Prof<sup>a</sup>. Maria Aparecida de Carvalho e EMEF Prof<sup>a</sup>. Maria Moraes de Oliveira.

Alunos atendidos – 84 alunos.

- Campanha do agasalho - Realizada pelo Fundo de Solidariedade e Desenvolvimento Social e Cultural do Estado de São Paulo, em parceria com Sabesp e Governo Municipal, por meio do Fundo Social de Solidariedade. A ação tem o objetivo de arrecadar roupas, em bom estado de uso, para serem distribuídas à população que mais precisa. Através da Gincana desenvolvida em busca do Selo Solidário, participaram 25 escolas e todos os setores da Secretaria Municipal da Educação.
- Bicicleta Escolar - Cessão de Uso de Bicicleta Escolar, por meio do Programa Caminho da Escola do Governo Federal. O intuito do programa é diminuir a evasão escolar por falta de locomoção, além de incentivar a cultura de um meio de transporte mais saudável, já que muitos estudantes percorrem a pé o caminho de casa até a escola.



## Prefeitura Municipal da Estância Balneária de Caraguatatuba Estado de São Paulo

Orientação e acompanhamento da documentação para cessão de uso de 590 bicicletas escolares aro 26 e 590 capacetes, que estão sendo cedidos aos estudantes das redes municipal e/ou estadual de ensino, garantindo que frequentem as aulas diariamente e possam também participar de atividades pedagógicas, esportivas, culturais ou de lazer previstas no plano pedagógico.

- Lions Quest – É um programa de habilidades para vida e prevenção do uso de drogas da Fundação de Lions Clubs International, implementado em mais de 50 países no mundo. Os programas de Lions-Quest ensinam aos jovens as habilidades necessárias para o sucesso em todos os dias de suas vidas.

EMEF Prof. Antônio de Freitas Avelar – 267 alunos dos 6º e 7º anos.

- Olimpíada de Língua Portuguesa - Com o objetivo de colaborar para a melhoria do ensino da leitura e da escrita, desde 2002 o Programa Escrevendo o Futuro desenvolve ações de formação presencial e a distância, disponibilizando materiais com orientações pedagógicas e promovendo a reflexão sobre práticas educativas.

O setor acompanhou, incentivou, bem como criou a comissão municipal de avaliação da 5ª edição da Olimpíada de Língua Portuguesa – “Escrevendo o Futuro”, cujo tema foi “O lugar onde vivo”. Para escrever os textos, o aluno deveria resgatar histórias, estreitar vínculos com a comunidade e aprofundar o conhecimento sobre a realidade, o que contribui para o desenvolvimento de sua cidadania.

- OBMEP - A Olimpíada Brasileira de Matemática das Escolas Públicas (OBMEP) é uma realização do Instituto Nacional de Matemática Pura e Aplicada - IMPA - e tem como objetivo estimular o estudo da matemática e revelar talentos na área. Três alunos da rede municipal de ensino de Caraguá se destacaram nacionalmente na 11ª Olimpíada Brasileira de Matemática das Escolas Públicas (OBMEP) 2015, sendo 01 medalhista de prata e 02 de bronze.



## **Prefeitura Municipal da Estância Balneária de Caraguatatuba Estado de São Paulo**

- Olimpíada Brasileira de Astronomia - A OBA é realizada anualmente pela Sociedade Astronômica Brasileira (SAB) em parceria com a Agência Espacial Brasileira (AEB) entre alunos de todos os anos do ensino fundamental e médio em todo território nacional. Os alunos da rede municipal de ensino de Caraguá conquistaram dez medalhas – quatro de ouro, quatro de prata e duas de bronze - na 19ª Olimpíada Brasileira de Astronomia e Astronáutica (OBA) 2016.

### **SETOR ASSESSORIA TÉCNICA E MANUTENÇÃO**

O Setor de manutenção atende 52 Unidades Escolares, 3 CRIES - CENTRO DE REFERÊNCIA PARA INCLUSÃO ESCOLAR E SOCIAL, 2 Bibliotecas, 2 CIASE's, 1 Oficina de Artes, 3 Centro Comunitários e Sede – SEDUC, em pequenas e grandes manutenções em diversas áreas (elétrica, hidráulica, alvenaria, pinturas), desentupimentos de fossas, ligação da rede de esgotos nas U.Es, verificação e controle de vazamentos e acompanhamento das reformas, ampliações e adequações de todas as U.Es.

#### **Atividades desenvolvidas:**

- Serviços de conferência de medições de serviços prestados por empresas;
- Elaboração de projetos das Unidades Escolares;
- Levantamento de dados e informações das estruturas físicas das Unidades Escolares;
- Execução de planilhas e medições de empresas terceirizadas;
- Encaminhamento de documentações como: memorandos do setor de manutenção para Secretaria de Obras, Trânsito, SESEP e outras;
- Encaminhamentos de Ofícios para SABESP referente às ligações de esgotos, falta d'água nas Unidades e pedido de caminhão pipa;



## **Prefeitura Municipal da Estância Balneária de Caraguatatuba Estado de São Paulo**

- Recebimentos de ligações diárias das Unidades Escolares referentes à manutenção como: falta d'água, cano estourado, esgoto entupido, parte elétrica e hidráulica, necessidade de corte de grama;
- Digitação de controles diários das ordens de serviços para serem executados durante a semana, através da ferramenta OCOMON;
- Encaminhamos relatórios, ordens de serviços para empresa terceirizadas, pedidos de compras de matérias elétricos, hidráulicos, ferramentas e orçamentos de empresas terceirizadas para o setor de compras;
- Recebimentos de documentação através de e-mails do setor de manutenção e via protocolo;
- Elaboração e fechamentos de folhas de freqüências e horas extras dos funcionários do setor de manutenção
- Instalações de ventiladores nas Unidades Escolares;
- Pedidos via telefone, solicitando manutenção preventiva e emergencial;
- Acompanhamento e fiscalização das reformas em todas as Unidades Escolares;
- Acompanhamento de construções e adequação das Unidades Escolares;
- Apoios aos eventos da SEDUC – montagem de equipamentos, transporte e apoio aos serviços técnicos;
- Fiscalização dos contratos de manutenção de áreas verdes;
- Fiscalização dos contratos de manutenção de limpeza das piscinas;
- Fiscalização dos contratos de manutenção de limpeza de caixas d'águas;
- Fiscalização de contratos de dedetização nos prédios;
- Visitas técnicas para serviços nos prédios próprios da SEDUC.

### **SETOR BOLSAS DE ESTUDOS E MUNICIPALIZAÇÃO**

O Setor de Bolsa de Estudos, Municipalização do Ensino e Transporte para alunos universitários concentra suas atividades em atendimento e



## Prefeitura Municipal da Estância Balneária de Caraguatatuba Estado de São Paulo

assessoria aos servidores bolsistas, aos professores municipalizados da Secretaria de Educação do Estado de São Paulo e aos usuários do transporte universitário.

Atividades desenvolvidas:

- Acompanhamento da vida funcional de, atualmente, 18 professores municipalizados;
- Orientações, aos professores municipalizados, sobre afastamentos e aposentadorias;
- Conferência e correção, mensal, do Ofício recebido do FUNDEB referente ao cronograma de desembolso dos professores municipalizados; digitação de empenho para pagamentos;
- Acompanhamento de Processos de Bolsa de Estudos para servidores e filhos de servidores;
- Orientações aos servidores e soluções dos problemas apresentados referentes ao benefício de Bolsa de Estudos;
- Análise de, atualmente 273 processos de Bolsa de Estudos que resultaram em 546 tramitações;
- Acompanhamento e gerenciamento dos assuntos relativos ao Transporte Universitário, sendo que, durante o ano, 319 alunos foram beneficiados;
- Acompanhamento das reuniões da Comissão de Transporte Estudantil;
- Participação em reuniões do CMDCA - Conselho Municipal dos Direitos da Criança e do Adolescente, membro do conselho e comissão de sindicância;
- Expedição e recebimento de ofícios, memorandos e atendimento às solicitações da Secretária Municipal de Educação.

### **SETOR CADASTRO ÚNICO/BOLSA FAMÍLIA**

O **Programa Bolsa Família** é um programa do Governo Federal, com transferência de renda direta ao usuário, com condicionalidades, e que beneficia famílias em situação de pobreza com renda per capita de até R\$170,00 (cento e setenta reais). Hoje o Programa Bolsa Família está com





## **Prefeitura Municipal da Estância Balneária de Caraguatatuba Estado de São Paulo**

4.640 famílias (base outubro/2016) recebendo o benefício mensalmente, que varia entre R\$39,00 à R\$766,00.

O atendimento às famílias é diário, tanto nos casos agendados como aqueles que espontaneamente buscam alguma orientação sobre sua situação no Programa Bolsa Família. O acompanhamento das famílias em descumprimento de condicionalidades tanto nas áreas da educação quanto da saúde é feito através de reuniões socioeducativas diretamente nos CRAS Sul, CRAS Centro, CRAS Norte.

O Programa Bolsa Família conta também com cadastros feitos à População Adulta de Rua, Catadores de Reciclagem, dos beneficiários das políticas públicas, tais como o Programa Minha Casa Minha Vida, INSS (Dona de Casa), redução no consumo de Energia Elétrica, etc.

### **Atividades Desenvolvidas:**

- **Atualização cadastral e cadastros novos de 5.453 domicílios, com um total de 21.812 pessoas, até outubro de 2016, sendo:**
  - **454 cadastros para o Centro Integrado de Atenção à Pessoa com Deficiência e ao Idoso – CIAPI;**
  - **505 cadastros para o Programa Minha Casa Minha Vida;**
  - **554 averiguações a pedido do Ministério Público Federal sobre irregularidades no recebimento dos benefícios.**
  
- **Acompanhamento bimestral da frequência escolar dos beneficiários do Programa Bolsa Família:**
  - **Escolas Municipais: 3.478 alunos;**
  - **Escolas Estaduais: 1.873 alunos;**
  - **Total: 5.351 alunos.**
  
- **Na folha de pagamento de outubro de 2016, houve um aumento no repasse de recursos mensais aos munícipes totalizando R\$684.109,00 (seiscentos e oitenta e quatro mil e cento e nove reais);**



**Prefeitura Municipal da Estância Balneária de Caraguatatuba  
Estado de São Paulo**

- **Número de famílias beneficiárias do Programa Bolsa Família: 4.640 (outubro/2016)**
- **Valor do IGD-M mensal R\$ 18.041,77 (dezoito mil e quarenta e um reais e setenta e sete centavos) – verba repassada do Governo Federal para o município realizar a manutenção do Programa Bolsa Família.**

**SETOR COMPRAS E EMPENHOS**

Responsável pelas solicitações de compras de materiais e serviços, empenhos, adiantamentos de viagens, controle de contratos e convênios, elaboração de parecer conclusivo para o Tribunal de Contas do Estado, controle do quantitativo, saldos dos Registros de Preços e contratos de gêneros alimentícios da Merenda Escolar, orçamento da Secretaria Municipal de Educação, elaboração da LOA, PPA e LDO.

**Serviços executados:**

- 70 – Empenhos;
- 740 – Solicitação de compras;
- 300 – Adiantamento de viagens;
- 06 – Convênios.

**Aquisições**

- uniformes para alunos da Rede Municipal;
- Programa Zoom (Lego);
- Kit Escolar para os alunos da Rede Municipal;
- um furgão;
- utensílios de cozinha para as unidades escolares;
- parques para os CEIS;
- brinquedos pedagógicos para os CEIS;



## **Prefeitura Municipal da Estância Balneária de Caraguatatuba Estado de São Paulo**

- mobiliários para o prédio da Secretaria da Educação;
- secadoras de roupas para os CEIS; e
- lousas digitais e cabos HDMI para as unidades escolares.

### **Atividades complementares**

- Elaboramos, fiscalizamos e inserimos no SisRTS - Sistema de Repasses Públicos ao Terceiro Setor, processos da APAE, Creche MEIMEI, Creche Santo Antônio - SOAPROC e FUNDACC;
- Elaboramos, fiscalizamos o edital e processos de Agricultura Familiar.
- Gestão de todos os contratos da Secretaria da Educação.

### **SETOR DE CONTABILIDADE**

O setor de contabilidade da Secretaria de Educação tem como atividade principal acompanhar a execução orçamentária e auxiliar na elaboração das peças orçamentárias da Educação (LOA, PPA e LDO).

A execução orçamentária é acompanhada diariamente, bem como os créditos oriundos do FNDE e os saldos bancários.

É um setor que presta assessoria a outros setores da Educação, fornecendo informações como saldo de empenho, empenhos do dia, saldo de dotação e saldos bancários.

Nesse ano de 2016 o setor de contabilidade começou a desenvolver um sistema de custos, com o intuito de apurar quanto custa cada unidade escolar e quanto custa cada aluno da rede.

### **SETOR COORDENADORIA DE ESTUDOS E APOIO PEDAGÓGICO-ENSINO INFANTIL, FUNDAMENTAL I E II / EJA**

O Apoio Pedagógico é um setor da Secretaria Municipal de Educação de Caraguatatuba que tem por objetivo prestar Assistência Técnico - Pedagógica aos professores em exercício, de forma articulada com a equipe de Supervisão. Desempenha papel relevante na implementação das ações de formação



## Prefeitura Municipal da Estância Balneária de Caraguatatuba Estado de São Paulo

continuada e dos projetos voltados para a melhoria da qualidade do ensino e aprendizagem dos alunos da rede municipal.

### Atividades desenvolvidas:

- Capacitação aos Coordenadores da rede municipal: 121 horas;
- Programa de Formação Programa Professor Alfabetizador – 65 professores;
- Capacitação de Jovens Empreendedores Primeiros Passos: 17 professores;
- Capacitação sobre Recuperação de Inverno para 160 professores e 22 Coordenadores do ensino Fundamental I e II;
- Formar em REDE+/ Instituto Avisa Lá: 20 Coordenadores – 260 horas em 14 escolas;
- Intercâmbio Pedagógico Interdisciplinar/ Instituto Brasileiro de Educação, Cultura e Meio Ambiente: 130 professores 6º anos – 26h;
- Capacitação para professores projeto Gibi: 6 professores;
- Reuniões e Seminário do Programa São Paulo pela Primeiríssima Infância em julho 2016;
- PNAIC 2016 – Formação optativa para professores com o tema “ Análise dos dados das Avaliações Externas – ANA 2013-2014, Provinha Brasil, Avaliação da Aprendizagem em Processo (AAPs)- 132 professores;
- Número de Coordenadores Participantes: 55 coordenadores;
- Visitas Técnicas nas escolas: 200 visitas;
- Participação do Apoio Pedagógico em Capacitações (cursos/ fóruns/ palestras etc): Jovem Empreendedor, Ler e Escrever, PNAIC (Pacto Nacional Alfabetização na Idade Certa), FILC 2016 (Tema Pedro Bandeira);
- Participação, orientação ou organização de projetos educacionais (Matemática Caraguá; Olimpíada de Astronomia; Fórum de Educação Ambiental; PNAIC, Organização FLIC 2016, etc. ), estudo e elaboração do Plano Municipal de Educação;



## Prefeitura Municipal da Estância Balneária de Caraguatatuba Estado de São Paulo

- Elaboração, orientação e organização de todo material didático da Recuperação Intensiva -2016 no período de 01 a 15 de julho nas Unidades Escolares;
- Organização e Apoio na elaboração da II semana Nacional da Educação Infantil de 25 a 29 de agosto;
- Elaboração pelas Formadoras da Secretaria Municipal de Educação – Educação Infantil de Capacitação de 760 ADIs “Valorizando a primeira Infância” no mês de julho;
- Elaboração e organização do Projeto de férias da Educação Infantil;
- Formação com a Professora Doutora Emília Cipriano de Castro Sanches com o tema: Curso de Formação Continuada para Coordenadores Pedagógicos – 88 professores entre Coordenadores, Apoio Pedagógico e Supervisão.
- Envolvimento da Educação Infantil da SME na Semana do Brincar e do Bebê de 18 a 23 de maio;
- HTPC de Leitura Dramática ofertado pela Secretaria Municipal de Educação voltado aos professores de 4º e 5º anos;
- Elaboração da Avaliação da Aprendizagem em Processo – AAPs;
- Elaboração de planilhas para serem avaliadas os resultados das AAPs das Unidades Escolares; e
- Elaboração de gráficos com os resultados e rendimentos das AAPs.

### **SETOR DEMANDA CADASTRO DE ALUNOS**

O setor é responsável pelo cadastro e acompanhamento da digitação do Censo Escolar, do Rendimento Escolar, do Cadastro das Escolas, do Cadastro de Concluintes e das matrículas dos alunos das 53 unidades das redes municipal e particular jurisdicionada a esta Secretaria, junto ao Sistema de Cadastro de Alunos da Secretaria Estadual de Educação.

O setor também atua no processo de atendimento aos pais e familiares no que se refere a vida escolar da criança e vagas nas escolas municipais.



**Prefeitura Municipal da Estância Balneária de Caraguatatuba  
Estado de São Paulo**

Total de alunos atendidos 18.996, sendo:

- 3.566 alunos de Creche;
- 3.158 alunos de Educação Infantil;
- 12.073 alunos de Ensino Fundamental; e
- 199 alunos de Educação de Jovens e Adultos.

Total de 117 alunos atendidos no transporte escolar das redes estadual e municipal, sendo:

- 03 alunos da rede estadual – utilizando transporte fretado;
- 03 alunos da rede municipal – utilizando transporte fretado;
- 83 alunos da rede estadual – utilizando frota própria; e
- 28 alunos da rede municipal – utilizando frota própria.

Total de Unidades Escolares: 53 Unidades, sendo:

- 08 CEI;
- 10 CEI/EMEI;
- 02 Unidades Filantrópicas;
- 04 EMEI;
- 01 CEI/EMEI (Particular);
- 10 EMEI/EMEF Fase/1º ao 5º;
- 02 CIEFI (Fase/1º ao 5º ano);
- 04 EMEF (1º ao 5º ano);
- 06 EMEF (6º ao 9º ano);
- 04 EMEF (1º ao 9º ano);
- 01 EMEI/EMEF-Fase/1º ao 9º/EJA I e II;
- 01 EMEF 6º ao 9º EJA I e II.

### **SETOR DEMANDA - ATRIBUIÇÃO**

O setor é responsável pelo Processo de Atribuição e Concurso de Remoção de professores efetivos, professores municipalizados, professores



## Prefeitura Municipal da Estância Balneária de Caraguatatuba Estado de São Paulo

contratados, inspetores de alunos, agentes administrativos, auxiliares de desenvolvimento infantil, agente de apoio escolar e secretários de escola, bem como dos servidores em situação de readaptação e serviço compatível.

Total de **1.161** professores efetivos, sendo:

- PEB I do 1º ao 5º ano – 353
- PEB I Ed. Infantil – 300
- PEB I Educação de Jovens e Adultos – 06
- PEB I Adjunto I – 157
- PEB I Adjunto II – 86
- PEB II do 6º ao 9º ano – 277

Total de **18** Professores Municipalizados, sendo:

- PEB I do 1º ao 5º ano – 15
- PEB II do 6º ao 9º ano – 03

Total de **92** Professores contratados, sendo:

- PEB II do 6º ao 9º ano – 48
- PEB I Adjunto I – 44

### **SETOR DE EDUCAÇÃO INCLUSIVA**

O Setor de Educação Inclusiva, através de uma rede de apoio, visa garantir o acesso e a permanência dos alunos com necessidades educacionais especiais (NEE) em um ensino de qualidade, na rede municipal de ensino. Essa rede de apoio é constituída pelos projetos abaixo especificados:

**Projeto ATENDIMENTO EDUCACIONAL ESPECIALIZADO (Atendimento Educacional Especializado):** São 24 Professores de Salas de Recursos Multifuncionais (implantadas em parceria com o MEC), que ofertam atendimento educacional especializado a alunos com deficiência, matriculados na rede municipal de ensino, visando o ensino de técnicas e métodos especializados aos alunos público-alvo da educação especial, como: braile,



**Prefeitura Municipal da Estância Balneária de Caraguatatuba  
Estado de São Paulo**

libras, informática acessível, soroban, entre outros, 1 Professora Especialista em Deficiência Auditiva e 2 Professoras Intérpretes de LIBRAS que acompanham alunos com Deficiência Auditiva de grau severo/profundo em sala de aula.

**285** alunos matriculados no ano de 2016

Unidades Escolares com Salas de Recursos Multifuncionais e Professores Intérpretes de LIBRAS:

1. EMEF Benedito Inácio Soares
2. EMEF Pedro João de Oliveira
3. EMEF Professora Antônia Antunes Arouca
4. EMEF Professora Maria Thereza de Souza Castro
5. EMEF Professor Oswaldo Ferreira (1 Sala de Recursos Multifuncional e 1 Professora Intérprete de LIBRAS)
6. EMEF Professor Luiz Silvar do Prado
7. EMEF Professor Luiz Ribeiro Muniz
8. EMEF Professora Adolfina Leonor Soares dos Santos
9. EMEF Professora Antonia Ribeiro da Silva
10. EMEF Professor Antônio de Freitas Avelar
11. EMEF Professora Aída de A. Castro Grazioli
12. EMEF Bernardo Ferreira Louzada
13. EMEF Professor Jorge Passos
14. EMEF Professor Lucio Jacinto dos Santos
15. EMEF Professora Maria Moraes de Oliveira
16. EMEF Professor João Baptista Gardelin (1 Sala de Recursos Multifuncional no CRIES - CENTRO DE REFERÊNCIA PARA INCLUSÃO ESCOLAR E SOCIAL do Tinga)
17. EMEF Dr. Carlos de Almeida Rodrigues
18. EMEF Carlos Altero Ortega
19. EMEF Professor Ricardo Luques Sammarco Serra
20. EMEF Professora Maria Aparecida Ujio
21. EMEF Professor João Benedito Marcondes





**Prefeitura Municipal da Estância Balneária de Caraguatatuba  
Estado de São Paulo**

22. EMEF Masako Sone
23. EMEF Professor Alaor Xavier Junqueira
24. EMEF Professor Geraldo de Lima (1 Sala de Recursos Multifuncional e 1 Professora Intérprete de LIBRAS)
25. EMEF Professora Edna Maria Nogueira Ferraz
26. EMEF Professor Euclides Ferreira (2 Salas de Recursos Multifuncional no CRIES - CENTRO DE REFERÊNCIA PARA INCLUSÃO ESCOLAR E SOCIAL do Perequê)
27. EMEF Professora Maria Aparecida de Carvalho

**Projeto CRIES - CENTRO DE REFERÊNCIA PARA INCLUSÃO ESCOLAR E SOCIAL (Centro de Referência para Inclusão Escolar):** Espaço de intervenção especializada, unindo ações de educação, saúde e assistência social, com oferta de atendimentos, consultas, aconselhamentos e projetos nas áreas de: Psicologia, Terapia Ocupacional, Serviço Social e Fonoaudiologia, visando intervenção nas áreas do desenvolvimento humano (comunicação, comportamento, socialização, aprendizagem, psicomotricidade, atividades básicas de vida diária, atividades instrumentais de vida diária, desenvolvimento sensorial, emocional e motor). É destinado aos alunos com NEE - Necessidades Educativas Especiais matriculados nas unidades escolares municipais visando potencializar seu desenvolvimento e funcionalidade, bem como subsidiar os profissionais que realizam as intervenções na assessoria as unidades escolares e familiares. É também oferecido atendimento psicológico a pais de alunos com NEE - Necessidades Educativas Especiais.

**8420** atendimentos realizados no ano de 2016.

**Projeto Assessoria Especializada:** São realizadas, em todas as Unidades Escolares, visitas semanais para assessoria e intervenções no âmbito escolar em sintonia com outros atores locais (professores especialistas, professores de sala de aula, estagiários, equipe gestora) para ações como: observação, orientação, formação e capacitação a professores em HTPC ou em sala de aula; realização de estudos de casos e confecção de planos de ensino personalizados aos alunos com NEE – Necessidades Educativas Especiais;



## Prefeitura Municipal da Estância Balneária de Caraguatatuba Estado de São Paulo

prescrição e análise de ajudas técnicas, tecnologia assistiva e adaptações em acessibilidade; oficinas educativas a pais; encaminhamentos e articulação com outros segmentos da rede pública como conselho tutelar, UBS, esporte, entre outros.

Os especialistas contam com coordenadoria em cada área (Fonoaudiologia, Serviço Social, Psicologia e Terapia Ocupacional) com objetivo de acompanhar o desenvolvimento e funcionalidade de suas ações.

A divisão de Educação Inclusiva recebeu, no ano de 2016, **908** encaminhamentos das Unidades Escolares, para realização de triagens, avaliações, assessorias, intervenções no âmbito escolar e articulação de redes de apoio.

### **Alunos com Necessidades Educacionais Especiais na rede municipal de ensino: 1192**

- Deficiência Intelectual – 164;
- Deficiência Visual – 22;
- Deficiência Auditiva – 30;
- Deficiência Física – 108;
- Deficiência Múltipla – 32;
- Transtorno do Espectro Autista – 49;
- Espectro da Esquizofrenia e outros transtornos psicóticos – 02;
- Distúrbio do Comportamento / Transtorno do Neurodesenvolvimento – 87;
- Atraso Neuropsicomotor / Disfunção de Integração Sensorial – 69;
- Atraso Cognitivo – 58;
- Transtorno da Comunicação – 327;
- Distúrbio do Processamento Auditivo – 36;
- Distúrbios Específicos da Aprendizagem – 105;
- Situação de Vulnerabilidade Social – 56;
- Outras condições atípicas – 47.



**Prefeitura Municipal da Estância Balneária de Caraguatatuba  
Estado de São Paulo**

**Projeto Amigão:** Serviço de transporte adaptado para os alunos com deficiência física ou mobilidade reduzida, no trajeto casa-escola ou casa - atendimentos complementares (CRIES- Centro de Referência para Inclusão Escolar e Social ou Sala de Recursos).

**62** alunos atendidos

Trajetos:

- APAE;
- CRIES - Centro de Referência para Inclusão Escolar e Social;
- Salas de Recursos Multifuncionais;
- Unidade Escolar Municipal.

**Projeto Saúde do Escolar:** Este projeto visa a prevenção e acompanhamento da saúde mental, auditiva e visual dos alunos da rede municipal, através de campanhas e triagens em toda rede de ensino, bem como, a oferta de consultas em oftalmologia e doação de óculos.

**985** agendamentos de consultas médicas e audiometrias.

**Projeto Cuidar:** Atuação de Estagiários de Pedagogia e Auxiliar do desenvolvimento Infantil para apoio aos alunos com necessidades educacionais especiais, através de mediações em sala de aula, visando potencializar o processo de ensino-aprendizagem do aluno sob ações sintonizadas aos planos de aula e ao professor da classe, e Auxiliar do desenvolvimento Infantil que visa o auxílio no desenvolvimento de atividades básicas para alunos com dependência na execução de atividades como alimentação, deslocamento e higienização.

- **199** Estagiários de Pedagogia;
- **58** Auxiliares de Desenvolvimento Infantil.

**Projeto Formar:** Serviço de formação continuada e capacitação em serviço aos professores da rede municipal, equipes gestoras, estagiários e profissionais de apoio para atuação frente à diversidade e às necessidades



**Prefeitura Municipal da Estância Balneária de Caraguatatuba  
Estado de São Paulo**

educacionais especiais e para o desenvolvimento da escola inclusiva e das práticas pedagógicas inclusivas.

- Capacitações em Práticas Pedagógicas Inclusivas para: Professores, ADI's e Estagiários de Pedagogia, realizadas nas Unidades Escolares;
- Projeto Sensibilizar: Ação pontual em todas as salas de aulas da rede municipal através de equipes multiprofissionais visando à sensibilização dos alunos e comunidade escolar para o convívio com as diferenças, o resgate de valores e virtudes e campanha anti-bullying;
- Participação de 10 professores do Atendimento Educacional Especializado no Curso “Transtorno do Espectro Autista”, em Pirassununga-SP;
- Participação dos Professores do Atendimento Educacional Especializado e Especialistas na Semana do Bebê e do Brincar e na Semana de Prevenção às Deficiências.

**Profissionais da Equipe do Setor de Educação Inclusiva: 55**

- 1 Diretora da Divisão de Educação Inclusiva;
- 3 Coordenadoras dos CRIES - Centro de Referência para Inclusão Escolar e Social;
- 1 Coordenadora da área de Fonoaudiologia;
- 1 Coordenadora da área de Psicologia;
- 1 Coordenadora da área de Terapia Ocupacional;
- 24 Professores de Atendimento Educacional Especializado;
- 1 Professora Especialista em Deficiência Auditiva;
- 2 Professoras Intérpretes de LIBRAS;
- 1 Terapeuta Ocupacional;
- 3 Assistentes Sociais;
- 2 Fonoaudiólogas;
- 5 Psicólogos;
- 2 Professores de Projetos Especiais;



## Prefeitura Municipal da Estância Balneária de Caraguatatuba Estado de São Paulo

- 1 Agente Administrativo ;
- 5 Auxiliares de Desenvolvimento Infantil (CRIES - Centro de Referência para Inclusão Escolar e Social – Apoio);
- 2 Auxiliares de Serviços Gerais.

**Projeto Acessibilidade:** Projeto que após análise quantitativa e qualitativa das necessidades de adequações em acessibilidade (arquitetônica, urbanística e nas informações) em todas as unidades escolares, vem realizando de maneira progressiva e contínua a eliminação das barreiras identificadas, com ações como: adaptação de sanitários, instalação de rampas, instalação de sinalização tátil, entre outros.

### **SETOR EVENTOS**

O setor de Eventos atua no planejamento, criação, produção e execução de eventos da Secretaria Municipal de Educação, atendendo também as CEI/EMEI/EMEF e demais Secretarias Municipais.

### **COMUNICAÇÃO**

É responsável pela reportagem e cobertura fotográfica dos eventos que ocorrem na Secretaria Municipal da Educação e nas unidades escolares municipais, transformando-os em notícia para a comunidade e todos que acessam o site da Prefeitura e redes sociais da Secretaria Municipal de Educação.

### **EVENTOS**

Oferecem diversos serviços de apoio, nas etapas pré, durante e pós-evento, dentre eles:

- Cerimonial;
- Protocolo;
- Assessoria e apoio para atendimento aos palestrantes;



**Prefeitura Municipal da Estância Balneária de Caraguatatuba  
Estado de São Paulo**

- Assessoria e apoio ao Setor de Projetos;
- Fechamento da programação;
- Organização e coordenação e credenciamento / inscrições;
- Coordenação da expedição de convites, malas-diretas;
- Acompanhamento da produção placas de homenagem, material gráfico (impresso e digital);
- Assessoria de Comunicação e Imprensa;
- Coordenação dos serviços terceirizados;
- Preparação do evento de acordo com seu tipo (palestra, seminário, fórum e outros) considerando seu objetivo, providenciando agendamento; e
- Agendamento dos auditórios da Secretaria Municipal da Educação com som, Projetor (Data Show), lousa interativa, microfone e micro computador.

**Atividades Internas**

- Elaboração de crachá funcional para todos os servidores da Secretaria de Educação;
- Download de materiais utilizados em palestras e eventos;
- Elaboração de vídeos;
- Elaboração de convites;
- Elaboração de layout de folders, faixas, banners entre outros e
- Finalização de brindes em geral entregues em datas comemorativas, eventos e outros.

**Atividades:**

- 216 (41 previstos - novembro e dezembro) – Agendamento do auditório Monteiro Lobato, para eventos internos e externos;
- 10 (02 previstos - novembro e dezembro) – Eventos no Teatro Mario Covas;
- 35 – Empréstimo de materiais (som, data show, microfone, bandeiras, tribuna, notebooks);



**Prefeitura Municipal da Estância Balneária de Caraguatatuba  
Estado de São Paulo**

- 14 – Empréstimo de materiais para outras Secretarias e outras unidades (som, data show, microfone, bandeiras, tribuna, notebooks);
- 11 – Apoio a eventos organizados por outras secretarias;
- 2.037 – Emissão de certificados dos eventos realizados pela Secretaria de Municipal de Educação;
- 111 – Emissão de crachás de professores e funcionários;
- 70 – Emissão de crachás para o transporte universitário;
- 04 (01 previsto - novembro e dezembro) - Organização e montagem de som em Unidades Escolares;
- 1 – Organização e montagem de som nas Demais Unidades;

**Eventos: Organização e cerimonial**

- Início do ano letivo, realizado no Teatro Mário Covas;
- Matemática Caraguá, realizado nas EMEF's e no Teatro Mario Covas;
- Matemática Vanguarda, realizado no Teatro Mario Covas;
- PROERD – Realizado nas EMEF's;
- Trânsito Legal – Realizados nas EMEFs;
- III Gincana Virtual;
- Elaboração de Concurso interno – Selo Solidário;
- FLIC e Mostra de robótica – Apoio operacional, divulgação entre outros;
- Apoio as formações da Educação Infantil, 1º ao 9º do Ensino Fundamental e Educação de Jovens e Adultos - EJA;
- Gincana da Solidariedade;
- Desfile Cívico de 7 de setembro;
- Eleição do Fórum Permanente de Educação;
- Programa Primeiríssima Infância;
- Semana de Prevenção às Drogas;
- Primeiro Congresso de Saúde Pública e
- Entrega da Premiação aos vencedores da Olimpíada Brasileira de Astronomia e Astronáutica –OBA.



**Prefeitura Municipal da Estância Balneária de Caraguatatuba  
Estado de São Paulo**

**SETOR GABINETE**

As atividades do setor abrangem assessorar e coordenar as atividades diárias da Secretaria Municipal de Educação, como:

- Atendimento ao público em geral (munícipes, professores, equipes técnicas, pais de alunos, servidores em gerais, entidades locais, entidades parceiras, Diretorias Regional de Ensino, Editoras, outras secretarias, Vereadores e empresas em geral).
- Atendimento telefônico de informação geral, agendamento de horários, transferência de chamadas e confecção de documentos;
- Participação, estudos e elaboração de projetos como: contra a Dengue, Tabuada Caraguá, Tabuada Vanguarda, Olimpíada Brasileira de Astronomia - OBA, Feira Literária e Mostra de Robótica, Gincana da Solidariedade, PROERD, Jogos regionais, Jogos Escolares Municipais – JEM, Primeiríssima Infância, Inaugurações, Programa Prefeito Amigo da Criança da Fundação ABRINQ e outros;
- Participação no processo de Atribuição de Classes e/ou Aulas, Calendário Escolar de 2016, Jornada Pedagógica, Plano Municipal de Educação, Portarias, Editais e Resoluções;
- 563 - Despachos em geral (memorandos, ofícios, processos, despachos, circulares, requerimentos e memorandos internos), sendo: 220 entradas e 343 saídas;
- 99 - Participações em cerimonial de eventos (capacitações, congressos, feiras, fórum, formaturas, inaugurações, reuniões, títulos, seminários);
- 12 - Participações em reuniões e fóruns fora do município (MEC, UNDIME, PAR, BettBrasilEducar);
- Coordenação e participação nas reuniões e fóruns do PAR, SIMEC, Memorial de Gestão e outros projetos;
- 280 – Participações em reuniões no município (dos Secretários, Diretores, Vice-diretores, Coordenadores e Conselhos Municipais);





## **Prefeitura Municipal da Estância Balneária de Caraguatatuba Estado de São Paulo**

- Participação em Reuniões Pedagógicas junto ao Setor de Apoio pedagógico;
- Participações em reuniões na Diretoria Regional de Ensino e Secretários Municipais da Região;
- Visitas as Unidades Escolares, Bibliotecas e CIASE.

### **SETOR INFORMÁTICA EDUCATIVA**

O Setor de Informática Educativa tem por objetivo fazer o elo entre as unidades escolares e Secretaria de Planejamento e dar suporte de informática aos usuários da Secretaria.

#### **Atividades Desenvolvidas:**

- Implementação e Gestão do Projeto de Informática Básica para Comunidade nas Escolas Municipais;
- Formação Técnica e Pedagógica para os estagiários de informática;
- Formação Técnica e Pedagógica para 25 professores do Projeto de Robótica;
- Implementação e Gestão do Projeto de Robótica em todas as Escolas de Ensino Fundamental II;
- Formação Continuada para professores do Projeto de Robótica;
- Acompanhamento e monitoramento das empresas prestadoras de serviços na área de Tecnologia. (ETI Brasil, Conecta Educacional e Ricophy);
- Elaboração e execução da Mostra de Robótica da Rede Municipal no Serramar Shopping;
- Formação para professores da Lousa Digital Interativa;
- Formação para professores do Curso de Animação Digital;
- Elaboração e Gestão da HEAD na Plataforma Moodle;
- Assistência às Unidades Escolares - ProInfo (Laboratório de Informática em parceria com o Governo Federal);



## **Prefeitura Municipal da Estância Balneária de Caraguatatuba Estado de São Paulo**

- Formação Pedagógica de Recursos Tecnológicos oferecido aos Professores do Ensino Infantil e Ensino Fundamental;
- Formação para professores do Projeto de Robótica e equipe técnica da Rede Municipal de Ensino em parceria com o Instituto Federal/Caraguatatuba – Montagens de Robôs e Linguagens de Programação: Lego, Alice e Scratch;
- Atendimento Técnico aos setores da Secretaria Municipal da Educação e Unidades Escolares.

### **SETOR LEGISLAÇÃO E CONSELHOS**

Secretaria de Educação disponibiliza funcionários para assessorar os Conselhos na parte administrativa de seu funcionamento.

O Setor de Apoio e Conselhos dá suporte aos conselhos: CAE- Conselho de Alimentação Escolar; CME – Conselho Municipal da Educação; Conselho Municipal de Acompanhamento e Constrole Social do Fundo de Manutenção e Desenvolvimento da Educação Básica e de Valorização dos Profissionais da Educação – FUNDEB.

Reuniões de Conselhos:

- 11 – Conselho Municipal de Educação;
- 13 – Conselho Municipal de Alimentação Escolar; e
- 10 – Conselhos FUNDEB.

As atividades do setor:

- Elaboração e expedição de documentos: Memorandos, ofícios e comunicados;
- Acompanhamento das Prestações de Contas :
  - Programa Nacional de Alimentação Escolar (PNAE) do ano 2015;
  - Programa Nacional de Transporte Escolar (PNATE) do ano 2015;



## Prefeitura Municipal da Estância Balneária de Caraguatatuba Estado de São Paulo

- Análise dos 1º, 2º e 3º Trimestres dos recursos do FUNDEB do ano 2016 e
- Auxílio na elaboração dos pareceres de prestação de contas.
- Atualizações de Zeladoria – 06;
- Acompanhamento e manutenção dos cadastros dos conselhos junto ao MEC;
- Elaboração de processo eleitoral para o Fórum Permanente da Educação;
- Elaboração de minuta de Decreto de nomeação de novos membros dos conselhos;
- Elaboração e atualização do novo Cronograma de Reuniões Ordinárias dos Conselhos FUNDEB, CAE e CME para o ano de 2016;
- Elaboração da minuta do Plano de Trabalho CAE 2016;
- Arquivamento de toda legislação pertinente à Secretaria da Educação;
- Participação e acompanhamento das reuniões dos Conselhos;
- Consulta ao sistema SIGECON para auxiliar os conselhos CAE e CACSFUNDEB na emissão de parecer.

### **SETOR PASSE ESCOLAR**

**Atribuição:** O setor é responsável pelo atendimento de 20 unidades escolares municipais de ensino fundamental e 15 unidades escolares da rede estadual de ensino fundamental e médio.

Cadastramento para aquisição de passes escolares / cartão estudante nas próprias escolas.

#### **Função do setor:**

- Atendimento diário aos estudantes para solicitação de cartão e créditos escolares;
- Verificação de créditos escolares via email e telefone com a Empresa Praiamar;
- Controle mensal de alunos, transferidos cancelados e matriculados com a Unidade Escolar; e



## Prefeitura Municipal da Estância Balneária de Caraguatatuba Estado de São Paulo

- Orientação ao público e Unidade Escolar, referente ao direito do cartão estudante e o uso do mesmo.

Beneficiando 2.433 alunos divididos em:

- 813 alunos do Ensino Fundamental de 1ª a 9ª série da Rede Municipal;
- 1603 alunos do 6º ao 9º ano do Ensino Fundamental e do 1º ao 3º ano do ensino Médio da Rede Estadual;e
- 17 alunos da APAE do Ensino Fundamental.

### **SETOR PROTOCOLO**

Executam atividades relativas ao recebimento, registro, distribuição de documentos endereçados à Secretaria, controle de andamento de processos e tramitação dos mesmos, envio de correspondências, distribuição de circulares, memorandos e informes às Unidades Escolares e Secretarias Municipais.

#### **Serviços executados: 4.542**

Quantidade de documentos protocolados:

- Escolas Municipais: 1526;
- Creches Municipais: 959;
- Secretarias, FUNDACC e Divisões da Prefeitura: 887;
- Solicitações, Requerimentos e outros: 728;e
- Escolas Particulares, Estaduais e Diretoria de Ensino: 95.

Quantidade de documentos Enviados via protocolo:

- Remessas de Correspondências enviadas: 50;
- Encadernação: 157;e
- Plastificação: 140;



**Prefeitura Municipal da Estância Balneária de Caraguatatuba  
Estado de São Paulo**

**SETOR DE RECEPÇÃO**

O setor é responsável pelo atendimento ao público em geral, presencial e por telefone da secretaria.

**Relatório de atendimento**

**Atendimentos presenciais: 6.997**

- **Janeiro: 550 atendimentos;**
- **Fevereiro: 450 atendimentos;**
- **Março: 720 atendimentos;**
- **Abril: 380 atendimentos;**
- **Maior: 355 atendimentos;**
- **Junho: 605 atendimentos**
- **Julho: 200 atendimentos;**
- **Agosto: 735 atendimentos;**
- **Setembro: 1.670 atendimentos;**
- **Outubro: 1.332 atendimentos.**

**Média de atendimentos telefônicos: 41.000**

- **Janeiro: 4.000 (20 dias úteis);**
- **Fevereiro: 3.600 (18 dias úteis);**
- **Março: 4.400 (22 dias úteis);**
- **Abril: 3.600 (18 dias úteis);**
- **Maior: 4.200 (21 dias úteis);**
- **Junho: 4.200 (21 dias úteis);**
- **Julho: 4.200 (21 dias úteis);**
- **Agosto: 4.600 (23 dias úteis);**



**Prefeitura Municipal da Estância Balneária de Caraguatatuba  
Estado de São Paulo**

- **Setembro: 4.200 (21 dias úteis);**
- **Outubro: 4.000 (20 dias úteis).**

**SETOR RECURSOS HUMANOS**

**Atividades Desenvolvidas**

Atendimento a 2.366 funcionários, sendo 2.347 servidores estatutários, 92 professores contratados e 240 estagiários da rede municipal com esclarecimentos de dúvidas quanto à vida funcional dos servidores, controle do livro de ponto, fechamento da folha de pagamento; agendamento de férias e licença prêmio; afastamentos com e sem remuneração, licença médica; distribuição de vale transporte e holerites.

**Atividades desenvolvidas com os estagiários:**

- Lotação de Estagiários da Secretaria da Educação até o mês de outubro de 2016;
- Cancelamento e rescisões de Contratos e recessos remunerados de Estagiários, até o mês de novembro de 2016;
- Fechamento mensal de frequência dos Estagiários, até o mês de novembro de 2016; e
- Avaliação semestral.

**SETOR SUPERVISÃO DE ENSINO DA SECRETARIA MUNICIPAL DE EDUCAÇÃO**

- Formado por 15 Supervisores de Ensino;
- Atendimento a: 52 Unidades de Ensino sendo: 08 Unidades de CEIs; 10 Unidades de CEI/EMEI ; 02 Creches Filantrópicas; 04 Unidades de EMEI; 01 Unidade de EMEF de 6º ao 9º/ EJA I e II ; 01 Unidade EMEF de 1º ao 9º /EJA I e II ; 02 Unidades de CIEFI ( Educação Infantil/ 1º ao 5º ano); 04 Unidades de EMEF de 1º ao 5º ; 05 Unidades de EMEF de



**Prefeitura Municipal da Estância Balneária de Caraguatatuba  
Estado de São Paulo**

6º ao 9º ; 04 Unidades de EMEF de 1º ao 9º ; 01 Unidade EMEI/EMEF ( Educação Infantil / de 1º ao 5º ano/ EJA I) ; 10 Unidades EMEI/EMEF ( Educação Infantil de 1º ao 5º);

- Atendimento direto: 52 Diretores de Escola, 41 Vices-Diretores, 59 Professores Coordenadores e aos 1.161 Professores da Rede Municipal de Ensino;
- Estudo, análise e reflexão: dos índices de frequência, aprovação, reprovação e evasão; dos índices de avaliação, IDEB, Prova Brasil, Provinha Brasil, IDESP e SARESP, Avaliação Diagnóstica da rede, Recuperação Intensiva, Recuperação Paralela; dos objetivos, metas e ações do Projeto Político e Pedagógico das unidades escolares;
- 248 atendimentos presenciais aos pais e comunidade;
- Estudo e elaboração de currículo e diretrizes para o trabalho pedagógico das escolas e do Calendário da Educação e orientação e homologação do Calendário escolar das escolas municipais;
- Cada supervisor realiza em média 30 visitas por escola, por ano, totalizando uma média de 1.560 visitas anualmente;
- Participação em Comissão de Processos de Averiguação e Processos Administrativos e em Comissão de Atribuição e Remoção de Professores;
- Participação em Comissão de Avaliação de Estágio Probatório;
- Aplicação dos materiais pedagógicos Ler e Escrever e São Paulo Faz Escola;
- Recebimento mensal das folhas de pagamento das Unidades Escolares para conferência;
- Atendimento e acompanhamento de 58 estágios supervisionados;
- Participação em todas as reuniões do Conselho Municipal de Educação, do Conselho de Alimentação Escolar e do Conselho Fundeb;
- Elaboração de 230 circulares;
- Elaboração de 14 reuniões de Diretores e 9 reuniões de Vice-diretores;
- Acompanhamento da Formação dos ADIs;
- Acompanhamento de avaliações externas;



## **Prefeitura Municipal da Estância Balneária de Caraguatatuba Estado de São Paulo**

- Participação em Projeto PAC – Prefeito Amigo da Criança;
- Elaboração da 6ª FLIC – Feira Literária de Caraguatatuba;
- Análise de materiais didáticos e livros para compra; leituras, estudos e discussões de documentos e legislações pertinentes à atuação da Supervisão de Ensino;
- Participação em Congressos, cursos e palestras: 23º Bett Brasil Educar e Instituto Aprender a Ser – Seminário de Educação Infantil em Águas de Lindóia;
- Execução do Projeto São Paulo Pela Primeiríssima Infância em parceria com a Secretaria Municipal de Saúde, com palestras, pesquisas e reuniões;
- 9 reuniões do Avisa-lá do Programa Formar em Rede do Instituto Avisa-lá, com Professores Coordenadores da Rede Municipal e os Diretores das 3 Unidades de Tratamento;
- 8 Visitas de Supervisão ao Programa Formar em Rede do Instituto Avisa-lá;
- Participação em 2 seminários do Programa Formar em Rede do Instituto Avisa-lá.

### **SETOR TRANSPORTES**

É responsável pelos agendamentos e atendimento das 56 unidades escolares e de outras secretarias, executa serviços diários de transporte escolares, transporte adaptado, viagens pedagógicas, cultura, competições e executivas. (Ônibus, micro-ônibus, gols e vans).

Atividades desenvolvidas:

- 782 Atendimentos de viagens a 56 unidades escolares;
- 689 - Atendimentos a outras Secretarias, autarquias e instituições fundacionais para traslado de suas equipes e convidados;
- 633 - Transportes de funcionários para representação da Secretaria em reuniões, palestras, seminários, fóruns, projetos e outros;
- 820 - Transporte escolar Fazenda Serramar;





**Prefeitura Municipal da Estância Balneária de Caraguatatuba  
Estado de São Paulo**

- 1230 – Transporte escolar Cond. Getuba;
- 1230 - Transporte escolar Rio Claro (com alunos de período integral);
- 4100 - Transportes escolares que atende o setor de educação inclusiva;
- 1061 - Memorandos recebidos;
- 78 - Memorandos enviados.

**SETOR DE XEROX**

O setor de Xerox é responsável por reproduzir material didático e administrativo, conforme orientação do solicitante, sempre observando o disposto na Lei 9610, de 19/02/98 e Resolução USP nº 5213, de 02/06/05, que atualiza e consolida a legislação sobre direitos autorais.

**Serviços:**

- Cópias Reprográficas em preto e branco no tamanho A4;
- Impressão em preto e branco no tamanho A4.

<b>Mês</b>	<b>Cópias</b>	<b>Impressão</b>
Janeiro	6.872	6.708
Fevereiro	13.350	8.555
Março	9.917	9.963
Abril	9.519	8.137
Maio	21.344	7.808
Junho	9.868	9.606
Julho	15.453	9.134
Agosto	8.093	7.680
Setembro	15.574	7.085



**Prefeitura Municipal da Estância Balneária de Caraguatatuba  
Estado de São Paulo**

Outubro	28.486	12.647
<b>Total</b>	<b>138.476</b>	<b>87.323</b>

**SECRETARIA DE PLANEJAMENTO E TECNOLOGIA DA INFORMAÇÃO**

A **Secretaria de Planejamento e Tecnologia da Informação**, em conformidade com suas atribuições gerais de gestão, coordenação, controle e avaliação de todas as atividades envolvidas com a modernização tecnológica, têm promovido a elaboração e o acompanhamento de diagnósticos, projetos e estudos voltados para o planejamento do Município.

O presente relatório de atividades tem por objetivo informar sobre as principais atividades em curso (realizadas ou em implantação) pela Secretaria de Planejamento e Tecnologia da Informação, durante o ano de 2016.

### **1. INFRAESTRUTURA**

A Secretaria de Planejamento conta atualmente com o seguinte quadro de servidores:

- 22 Efetivos;
- 05 Comissionados;
- 17 Estagiários, distribuídos entre os setores de Call Center, Recepção, Bancada de Manutenção, Atendimento Externo e Sistemas;
- 01 Frente de Trabalho

### **2. EXPEDIENTE**

O expediente diário da Secretaria de Planejamento e Tecnologia da Informação apresentou, até a presente data, os seguintes números:

- 05 Circulares;
- 245 Memorandos;
- 118 Ofícios.

### **3. CONVÊNIOS**

A Prefeitura de Caraguatatuba, por meio da Secretaria de Planejamento e Tecnologia da Informação, tem coordenado todo o processo de



**Prefeitura Municipal da Estância Balneária de Caraguatatuba  
Estado de São Paulo**

gestão de convênios com o Governo Federal, desenvolvendo atividades específicas direcionadas à elaboração de projetos visando à obtenção de recursos (repasso de verbas) disponibilizados pelo Governo, com a finalidade de sustentar o crescimento do município com qualidade nas diversas áreas de infraestrutura, educação, saúde, turismo, entre outras atividades que atendam às necessidades do município.

Visando promover maior eficiência na solicitação de repasses, o Planejamento tem estado em constante sincronia com os representantes de cada Secretaria no desenvolvimento de projetos, para agirem como multiplicadores/facilitadores nas atividades de pesquisa de programas e cadastramento de propostas no SICONV.

Posição de Convênios junto ao Governo Federal

a) Em fase de processo licitatório

<b>Ministério</b>	<b>Programa / Objeto</b>	<b>Valor do Repasse (R\$)</b>
Min. Saúde	Capacitação de profissionais que atuam no tratamento de doenças infectocontagiosas	R\$ 200.000,00
<b>Total</b>		<b>R\$ 200.000,00</b>

b) Objeto em execução

<b>Ministério</b>	<b>Programa / Objeto</b>	<b>Valor do Repasse (R\$)</b>
Min. Meio Ambiente	Elaboração do Plano de Coleta Seletiva	R\$ 220.000,00
Min. Esportes	Aquisição de Equipamentos Permanentes	R\$ 97.500,00
Min. Turismo	Construção de praça na região central	R\$ 390.000,00
<b>Total</b>		<b>R\$ 707.500,00</b>



**Prefeitura Municipal da Estância Balneária de Caraguatatuba**  
**Estado de São Paulo**

c) Objeto concluído – Em fase de Prestação de contas Final

<b>Ministério</b>	<b>Programa / Objeto</b>	<b>Valor do Repasse (R\$)</b>
Min. Des. Social	Aquisição de Equipamentos para os 03 CRAS	R\$ 100.000,00
<b>Total</b>		<b>R\$ 100.000,00</b>

d) Em reprogramação junto a GIGOV/CEF

<b>Ministério</b>	<b>Programa / Objeto</b>	<b>Valor do Repasse (R\$)</b>
Min. Cidades	Pavimentação de diversas ruas no município	R\$ 243.750,00
<b>Total</b>		<b>R\$ 243.750,00</b>

e) Convênios incluídos em Restos a Pagar da União – Aguardando liberação de repasse

<b>Ministério</b>	<b>Programa / Objeto</b>	<b>Valor do Repasse (R\$)</b>
Min. Cidades	Construção da Praça de Acessibilidade	R\$ 294.517,00
Fundo Nacional Assist. Social	Construção do CRAS	R\$ 432.086,00
<b>Total</b>		<b>R\$ 726.603,00</b>

f) Em análise na GIGOV / CEF (novos)

<b>Ministério</b>	<b>Programa / Objeto</b>	<b>Valor do Repasse (R\$)</b>
Min. Esportes	Implantação de infraestrutura esportiva no município de Caraguatatuba/SP	R\$ 390.000,00
Fundo Nacional Assist. Social	Construção CRAS - Massaguaçu	R\$ 292.500,00
Min. Cidades	Construção de calçada acessível	R\$ 245.850,00
<b>Total</b>		<b>R\$ 928.350,00</b>



**Prefeitura Municipal da Estância Balneária de Caraguatatuba**  
**Estado de São Paulo**

**Projetos em análise pelos Ministérios**

Com a disponibilização de programas para apresentação de propostas voluntárias no Portal de Convênios do Governo Federal em 2016, enviamos propostas com as secretarias municipais para os Órgãos Concedentes especificados abaixo:

<b>Órgão Concedente</b>	<b>Valor do Repasse (R\$)</b>
Implantação de ciclovia e ciclofaixa no município de Caraguatatuba/SP	R\$1.831.500,00
Construção de Parque Ecológico no município de Caraguatatuba/SP	R\$1.683.000,00
Revitalização do acesso a pontos turísticos de Caraguatatuba/SP	R\$1.980.000,00
Construção de Parque Temático no município de Caraguatatuba/SP	R\$1.287.000,00
Construção do Portal de Entrada no município de Caraguatatuba/SP	R\$1.584.000,00
Reforma e Modernização de infraestrutura turística do Morro Santo Antônio, no município de Caraguatatuba/SP	R\$1.089.000,00
Implantação de Rota Turística Acessível no município de Caraguatatuba/SP	R\$2.079.000,00
<b>Total aguardando análise</b>	<b>R\$11.533.500,00</b>

**4. CONSELHOS / COMISSÕES**

Ciente da importância da demanda social do Município, a Secretaria tem representação nos Conselhos Municipais visando à cooperação nas decisões relativas às atividades das Entidades Assistenciais, bem como nas auditorias de prestação de contas referentes aos convênios firmados com a Prefeitura (Comissão de Orçamento), visita às entidades para conhecimento in-loco do nível de atendimento prestado e ainda contribuir na identificação de Programas Sociais necessários para atender às demandas da população carente.

Atuação nos Conselhos:

- COMAS – Conselho Municipal de Assistência Social;
- CMDCAC – Conselho Municipal dos Direitos da Criança e do Adolescente de Caraguatatuba;
- Conselho Gestor do Programa de Parcerias Público-Privadas de Caraguatatuba;



**Prefeitura Municipal da Estância Balneária de Caraguatatuba  
Estado de São Paulo**

- Conselho Municipal de Desenvolvimento Urbano;
- Conselho de Segurança Alimentar e Nutricional - CONSEA;
- Conselho de Controle Social de Saneamento Básico.

**5. OUTROS TRABALHOS DESENVOLVIDOS**

- Suporte e acompanhamento dos sistemas de câmeras e alarmes instalados nos prédios públicos, inclusive com atendimento nos casos de sinistro, com a captação, conversão e disponibilização das imagens geradas e gravadas;

- Foram atendidas/acompanhadas mais de 412 ordens de serviço relativas ao setor de telefonia envolvendo os diversos serviços do setor tais como: Adequação dos locais (infraestrutura) em que as centrais estão operando (Instalação de Ar Condicionado, Troca de Caixas), instalação de novos ramais, remanejamento de ramais, instalações de novas centrais, mudanças de cabeamentos, configurações de aparelhos, pedidos de novas placas, indicação técnica de aparelhos (analógico e digital), dentre outros;

- Acompanhamento da migração do antigo Firewall baseado em FreeBDS em um sistema moderno e atualizável baseado em Linux, bem como atualização das regras de firewall garantindo assim a segurança das informações trafegadas na rede desta Prefeitura;

- Implantação de sistema de alta disponibilidade, onde foram espelhadas todas as características do firewall de borda principal em um segundo firewall;

- Configuração, atualização do Servidor Zabbix, onde foram adicionados os agentes nos servidores permitindo o gerenciamento mais aprofundado do estado de cada um, visando a proatividade para evitar panes indesejadas, bem como o aprimoramento da capacidade do monitoramento da rede externa;

- Mapeamento das redes externas via Wireless ou fibra óptica com atualização e/ou implantação de rotas estáticas permitindo aos novos setores externos passarem a compor e integrar a rede desta Prefeitura;

- Pesquisas e implementações BETA dentro da rede da Secretaria de Planejamento e Tecnologia da Informação com o repasse de informações referentes às melhores ferramentas de segurança da informação para o cenário da rede desta Prefeitura, tais como aplicativos antivírus e ferramentas de Back-ups;

- Atualização das regras de controle de navegação (SQUID), passando a ser integrado com o controlador de domínio – AD, tendo como



## Prefeitura Municipal da Estância Balneária de Caraguatatuba Estado de São Paulo

objetivo a identificação e distinção dos grupos de acesso para navegação de cada usuário;

- Criação de regras de acesso às pastas compartilhadas, gerando maior segurança nos acessos, garantindo dessa forma que cada usuário acesse apenas as pastas/documentos relativos ao seu setor;
- Criação de regras de Firewall que permitem a inclusão e integração do proxy às novas unidades de rede que compõem a Prefeitura, bem como o compartilhamento de arquivos entre a rede externa da Unidade de Pronto Atendimento (UPA) ao Domínio;
- Manutenção dos controladores de Domínio da Secretaria de Educação;
- Levantamento de riscos de Segurança Digital bem como a adoção de medidas pró-ativas via Firewall tentando garantir uma maior segurança das informações da rede desta Prefeitura;
- Integração com a equipe responsável pela rede Wireless para viabilizar a inserção de novas unidades à rede do Domício da Prefeitura com a criação de rotas estáticas permitindo dessa forma o compartilhamento de conteúdo de trabalhos entre as diversas Secretarias e seus setores externos;
- Atendimento à demanda de novas contas de e-mails institucionais, aumentando de forma significativa à segurança das mensagens de entrada e saída trafegadas na rede desta Prefeitura;
- Criação de regras de firewall para garantir a segurança da rede durante a utilização dos Softwares de terceiros, visando à segurança da rede desta Prefeitura;
- Análise sistemática do conteúdo WEB acessada pela rede desta Prefeitura, visando o aperfeiçoamento das regras de controle de acessos, obtendo uma maior seguridade dos dados trafegados;
- Análise sistemática do tráfego de rede interna e externa envolvendo a rede desta Prefeitura;
- Liberação de conteúdo WEB, quando pertinente ao desenvolvimento dos trabalhos de cada setor;
- Implementação de rotinas de Back-up do Servidor de arquivos, garantindo assim disponibilidade e a integridade dos arquivos nele armazenados;
- Gerenciamento do processo de organização das pastas compartilhadas das Secretarias, visando à disponibilidade e confidencialidade das informações armazenadas;



## Prefeitura Municipal da Estância Balneária de Caraguatatuba Estado de São Paulo

- Participação no estudo de novas soluções de segurança para rede desta Prefeitura;
- Gerenciamento dos servidores virtuais implementados em atividades já concluídas;
- Utilização de Servidor baseado na tecnologia VMWare, onde otimiza a capacidade de Hardware disponível para as máquinas virtuais;
- Implantação, virtualização, do servidor E-sus da Secretaria de Saúde, utilizando Software Livre, visando uma maior segurança nas informações nele trafegadas;
- Atendimentos programados para atualização, manutenção preventiva e/ou corretiva, operações críticas nos servidores de Firewall, controladores de domínio (AD), sendo o principal no Paço Municipal, Secretaria de Educação e Secretaria de Saúde, nas VM's PRT, DSV, Zabbix, Prescon, Advogado Fácil, entre outros;
- O Setor de Segurança de Redes atendeu e encerrou, até a data de hoje, um montante de 981 chamados;
- Desenvolvimento de novos mapas temáticos com planos dados estatísticos, conversão de dados digitais entre outros;
- Alterações no sistema para controle de casos de dengue, sendo georreferenciados os casos cadastrados pela Vigilância Epidemiológica, no intuito de facilitar o trabalho de nebulização da CCZ. Atualmente, encontra-se em testes pela CCZ;

Coordenação do Grupo de Gestão do Plano Diretor, tendo como principal objetivo identificar as alterações necessárias no texto original visando melhorias e, ou ajustar as políticas públicas às novas demandas do município.

- Refatoração do sistema de ocorrências utilizado pelo SAMU. Foram feitas algumas correções no software e migrado para o Framework PHP Code Igniter, no intuito de facilitar a manutenção do código;
- Refatoração das aplicações de georreferenciamento dos próprios municipais da saúde, educação e social;
- Participações em comissões, como: PMMA – Plano Municipal da Mata Atlântica, CMDU – Conselho Municipal de Desenvolvimento Urbano, PLANMOB – Plano Municipal de Mobilidade Urbana, Maricultura;
- Migração do site da Apell (parceria entre Petrobras, Prefeitura Municipal de Caraguatatuba, Corpo de Bombeiros, Polícia Militar, Samu, Associação de Moradores do Jardim Britânia e Sociedade de Amigos do Bairro Pontal Santa Marina) para Wordpress (software livre, sendo uma plataforma





## Prefeitura Municipal da Estância Balneária de Caraguatatuba Estado de São Paulo

semântica de vanguarda para publicação pessoal, com foco na estética, nos Padrões Web e na usabilidade);

- Migração do site da Secretaria de Turismo para Wordpress;
- Desenvolvimento do Sistema de Gestão de Ocorrências de Trânsito – em andamento;
- Desenvolvimento do Sistema de Ouvidoria - em andamento;
- Implantação e acompanhamento do sistema Nota Fiscal Eletrônica - Prescon;
- Implantação do Sistema de Consulta Prévia – Prescon - em andamento;
- Acompanhamento da adequação do Sistema Cemitério;
- Alterações e acompanhamento do Sistema de Cadastro Minha Casa Minha Vida;
- Acompanhamento dos Sistemas Administrativos - Prescon;
- Acompanhamento do Sistema de Ouvidoria - OMD;
- Acompanhamento do Sistema GConv – Sistema de gestão de convênios municipais, estaduais e federais;
- Desenvolvimento de formulários para o recenseamento Turístico;
- Desenvolvimento de site para os Jogos Regionais da Juventude;
- Desenvolvimento do Sistema de Cadastro de Voluntários – Secretaria de Desenvolvimento Social e Cidadania;
- Desenvolvimento do Sistema do Programa Família Acolhedora - Secretaria de Desenvolvimento Social e Cidadania;
- Acompanhamento do Sistema para cadastro de pessoas com deficiência e idosos (suporte na utilização, eventuais alterações solicitadas pelos usuários);
- Manutenção no software de Licitações – Sistema de exibição de todo processo licitatório que ocorre na Prefeitura Municipal de Caraguatatuba, onde tanto as pessoas físicas quanto empresas podem ter acesso a tais informações, sendo necessário se cadastrar apenas para realizar o download dos editais;
- Acompanhamento do Site Oficial;
- Acompanhamento do Sistema de Gestão de Ocorrências de Trânsito;



## Prefeitura Municipal da Estância Balneária de Caraguatatuba Estado de São Paulo

- Implantação e acompanhamento do Sistema de Rastreamento de Veículos;
- Implantação e acompanhamento do Sistema de Gerenciamento e Abastecimento da Frota;
- Migração serviço de hospedagem;
- Mais de 10.600 atendimentos nas diversas áreas (hardware, software, rede, sistemas, domínio AD, webmail e outros);
- Gestão de mais de 1.760 computadores e aproximadamente 233 impressoras/multifuncionais locados, envolvendo diagnósticos de problemas;
- Gestão de 1 plotter locada, envolvendo diagnósticos de problemas;
- Gestão/Manutenção de mais de 170 computadores e aproximadamente 80 impressoras/multifuncionais coloridas próprios, envolvendo diagnósticos de problemas, troca e conserto de peças;
- Atendimento de Call Center e suporte aos usuários, via telefone ou remoto, com orientações para resolução de problemas, abertura e fechamento de ordens de serviços, e realização de pós-atendimento;
- Remanejamento e montagem de equipamentos;
- Configuração de rede local, IP's e internet, roteadores, modems, rádios, crimpagem e passagem de cabos;
- Instalação, atualização e configuração de software e hardware diversos;
- Auxílio na utilização de acesso às pastas (G:) e (P:), bem como na instrução do usuário em utilizar os nossos servidores como unidades prioritárias de armazenamento;
- Implantação do Sistema GLPI para Controle de Ativos – sistema baseado em software livre que segue os padrões do ITIL na gestão de ativos e atendimento.

### 6. PLANEJAMENTO ORÇAMENTÁRIO

No que tange à Divisão de Programação e Orçamento, no ano de 2016 foi aprovada a Lei de Diretrizes Orçamentárias nº2.294/2016 para 2017.

Em outubro foi protocolado na Câmara Municipal o projeto de Lei Orçamentária Anual para 2017. Ambas as peças orçamentárias foram acompanhadas desde a elaboração, realizando estudos junto aos órgãos da administração direta e indireta.

Esta Divisão de Programação e Orçamento também tem acompanhado e aferido informações que compõem o IEGM – Índice de Efetividade da Gestão



**Prefeitura Municipal da Estância Balneária de Caraguatatuba  
Estado de São Paulo**

Municipal, cujo principal objetivo é disponibilizar aos Gestores Públicos resultados que possam auxiliar na correção de rumos, reavaliação de prioridades e consolidação de planejamento. As informações referentes ao Índice de Efetividade da Gestão Municipal foram enviadas ao Tribunal de Contas do Estado, tendo 2015 como ano base.

**SECRETARIA DA SAÚDE**

**RELATÓRIO ANUAL DE ATIVIDADES – 2016  
SECRETARIA MUNICIPAL DE SAÚDE**

**GABINETE DO SECRETÁRIO**

- Expediente do Gabinete do Secretário
- Protocolo
- Ouvidoria
- Fundo Municipal de Saúde

**DIVISÃO DE ADMINISTRAÇÃO E FINANÇAS**

- Recursos Humanos
- Transportes
- Assistência Farmacêutica
- Serviços Gerais

**DIVISÃO DE PLANEJAMENTO**

- Auditoria
- Análise e Avaliação de Contratos e Convênios
- Instrumentos de Gestão
- Coordenação de Sistemas e Estatística
- Central de Agendamentos

**DIVISÃO DE ASSISTÊNCIA À SAÚDE**

- Programa de Saúde da Família/PSF
- Centro de Especialidades Médicas
- Unidade de Saúde Mental
- Centro de Atenção Psicossocial/CAPS
- Unidade de Atendimento à Moléstias Infecto-contagiosas/UAMI
- Clínica Municipal de Fisioterapia
- Serviço Social/Oncologia
- Coordenação de Saúde Bucal



**Prefeitura Municipal da Estância Balneária de Caraguatatuba  
Estado de São Paulo**

**DIVISÃO DE SAÚDE COLETIVA**

- Vigilância Sanitária
- Vigilância Epidemiológica
- Centro de Controle de Zoonoses/CCZ

**DIVISÃO DE SAÚDE BUCAL**

- ESB/PSF - UBS
- Escolas Municipais
- Projeto Pais e Sorriso
- Projeto Odonto Bebê

**GABINETE DO SECRETÁRIO**

**EXPEDIENTE DO GABINETE DO SECRETÁRIO**

<b>ITEM</b>	<b>DOCUMENTO</b>	<b>QUANTIDADE</b>
01	Ofícios Expedidos	973
02	Memorandos Expedidos	156
03	Documentos Protocolados	2.133
04	Folhas de Encaminhamento Expedidas	93
05	Reunião – Colegiado e Macro Colegiado – DRS XVII	10
06	Reunião – Câmara Técnica – DRS XVII	10

Os dados referem-se ao período de 05/01/2016 a 31/10/2016.

**OUVIDORIA**

A Ouvidoria da Secretaria de Saúde, atualmente funcionando sob a portaria 027/2011, desde 24 de outubro de 2011 com a Ouvidora Laura Ap. C. D. Cereser matricula 11301.

**Total de atendimentos realizados**

<b>TIPO</b>	<b>QUANT.</b>
Elogios	112
Sugestões	24
Reclamações	530
Solicitações	98
Denúncias	44
Informações	470



**Prefeitura Municipal da Estância Balneária de Caraguatatuba  
Estado de São Paulo**

<b>TOTAL</b>	<b>1278</b>
--------------	-------------

<b>TIPO</b>	<b>QUANT.</b>
Pessoalmente	480
Telefone	337
Urnas	346
Email	43
Formulários WEB	47
Correspondência	25
<b>TOTAL</b>	<b>1278</b>

\*Dados até Setembro de 2016

**FUNDO MUNICIPAL DE SAÚDE**

**RELATÓRIO DE ATIVIDADES DESENVOLVIDAS NO FMS – 2016  
RECURSOS FINANCEIROS**

<b>Orçamento</b>	<b>2015</b>	<b>2016 (1º e 2º)</b>
Inicial	94.300.000,00	103.383.881,10
Suplementação	10.024.520,80	12.965.100,00
Atual	104.324.520,80	116.348.981,10

**DEMONSTRATIVO DA APLICAÇÃO DOS RECURSOS PRÓPRIOS EM  
AÇÕES E SERVIÇOS DE SAÚDE**

<b>Ano</b>	<b>%</b>
2011	30,06
2012	29,43
2013	29,47
2014	31,77
2015	25,93
2016	30,57*

A Lei Complementar 141/2012, estabelece os percentuais mínimos (15%) de investimentos a serem aplicados no âmbito da saúde.

**VALORES APLICADOS EM SAÚDE**

<b>Por fonte de recursos</b>					
<b>1 – Municipal</b>		<b>2 – Estadual</b>		<b>3 – Federal</b>	
<b>2015</b>	<b>2016</b>	<b>2015</b>	<b>2016</b>	<b>2015</b>	<b>2016</b>
<b>63.891.050,52</b>	<b>47.845.523,48</b>	<b>558.319,77</b>	<b>487.006,30</b>	<b>27.116.759,56</b>	<b>15.964.774,82</b>



**Prefeitura Municipal da Estância Balneária de Caraguatatuba  
Estado de São Paulo**

<b>Total - 2015</b>	<b>91.566.129,85</b>
<b>Total 2º Quadrimestre/2016</b>	<b>64.297.304,60</b>

<b>Total Despesa Extra - Orçamentária</b>	
<b>Total - 2015</b>	<b>4.340.000,00</b>
<b>Total 2º Quadrimestre/2016</b>	<b>0,00</b>

**VALORES APLICADOS EM SAÚDE**

Por Fonte de Recursos											
1 – Municipal				2 – Estadual				3 – Federal			
2015		2016 (2º quadrimestre)		2015		2016 (2º quadrimestre)		2015		2016 (2º quadrimestre)	
Total	Media Mensal	Total	Media Mensal	Total	Media Mensal	Total	Media Mensal	Total	Media Mensal	Total	Media Mensal
63.891.050,52	5.324.254,21	47.845.523,48	5.980.690,44	558.319,77	46.526,65	487.006,30	60.875,79	27.116.759,56	2.259.729,96	15.964.774,82	1.995.596,85

2015		2016 (2º Quadrimestre)	
Total	Media	Total	Media
<b>91.566.129,85</b>	<b>7.630.510,82</b>	<b>64.297.304,60</b>	<b>8.037.163,08</b>

<b>Total Despesa Extra - Orçamentária</b>			
2015		2016 (2º Quadrimestre)	
Total	Media	Total	Media
<b>4.340.000,00</b>	<b>361.666,67</b>	<b>0,00</b>	<b>0,00</b>

*\*Relatório elaborado com base nos dados do SIOPS, informados até Agosto de 2016.*

**DIVISÃO DE PLANEJAMENTO**

O planejamento é o instrumento que permite elevar a eficácia e eficiência das ações de saúde visando atender os objetivos de proteção, promoção, recuperação e reabilitação da saúde.

O planejamento é uma função administrativa que determina, antecipadamente, quais os objetivos a serem atingidos e o que deve ser feito para atingi-los. É o processo de planejar, organizar, dirigir e controlar o uso dos recursos organizacionais para alcançar determinados objetivos de maneira eficiente e eficaz. (CHIAVENATO, Idalberto, 2000, p. 16).



## Prefeitura Municipal da Estância Balneária de Caraguatatuba Estado de São Paulo

Só é possível planejar tendo conhecimento do sistema sob nosso comando e do contexto em que ele se insere. O sucesso do planejamento, ou seja, a efetividade dos resultados mantém relação direta com a qualidade das informações. Na saúde, as informações necessárias dizem respeito tanto à caracterização dos equipamentos (unidades de atendimento) como das pessoas que os utilizam. Dispõe-se de uma série de indicadores e técnicas que permitem estimar a quantidade de consultas, procedimentos, internações e exames demandados ao sistema de saúde por determinada clientela e calcular a capacidade instalada necessária dos serviços ofertados para garantir o atendimento. Em relação aos serviços, permitem calcular a capacidade instalada atual. Esses dados dão suporte à análise da adequação do sistema às necessidades da clientela.

A epidemiologia tem sido uma ferramenta bastante utilizada para definir as necessidades de saúde e auxiliar o planejamento dos serviços. É de vital importância dentro da Secretaria Municipal da Saúde o serviço de informações em saúde que sistematiza dados demográficos, de morbidade e mortalidade, num grau de desagregação cuja análise alimenta o processo de planejamento e tomada de decisões do gestor local.

Para atingir as metas necessárias no desempenho de um planejamento eficaz, desempenhamos as atividades descritas a seguir:

### **Auditoria**

A Divisão de Planejamento conta com uma equipe de auditoria com 2 médicos, 1 enfermeiro e realiza auditoria técnico-administrativa nos prestadores de serviços de saúde ambulatoriais e hospitalar.

A auditoria realizou no ano de 2016, 4.854 autorizações hospitalares, incluindo auditoria analítica em 670 prontuários, verificando compatibilidade de procedimentos realizados/apresentados. Auditoria em exames solicitados e realizados através do Convênio com a CSSM.



**Prefeitura Municipal da Estância Balneária de Caraguatatuba  
Estado de São Paulo**

**Instrumentos de Gestão**

Em 2016 foi elaborado o Relatório de Gestão 2015, sendo aprovado pelo Conselho Municipal de Saúde, conforme exigido por legislação específica.

A Programação Anual de Saúde de 2016 foi apreciada e aprovada pelo Conselho Municipal de Saúde, conforme exigido por legislação específica.

Foram realizadas duas Audiências Públicas de Prestação de Contas na Câmara Municipal, conforme determina a Lei Complementar 141/2014.

Projetos em Andamento: Construção da UPA - Região Sul, Construção da UBS Jetuba, CAPS II e CAPSad (Alcool e Drogas), Ampliação de Unidade Básica de Saúde do Morro do Algodão e do Porto Novo, Aquisição de Equipamentos de informática, mobiliário e equipamentos médicos para as UBS's. Credenciamento dos Pólos da Academia da Saúde para recebimento dos recursos para custeio das ações.

**Coordenação de Sistemas e Estatística**

Todos os sistemas utilizados nesta Divisão são disponibilizados pelo Ministério da Saúde/DATASUS.

**SIH-D** – Sistema de Informação Hospitalar - Descentralizado – Este sistema tem por objetivo, processar as informações hospitalares, verificando a integridade das informações, gerando relatórios estatísticos e de pagamentos.

**SCNES** - SISTEMA DE CADASTRO NACIONAL DE ESTABELECIMENTO DE SAÚDE – Este sistema tem por fundamento, receber o cadastro de todas as unidades de saúde, seja ela privada ou particular. A base de dados deste sistema é utilizada pelos sistemas do SIHD e do SIA.

A Divisão de Planejamento, em conjunto com o setor de RH da Secretaria de Saúde está realizando recadastramento de todos os profissionais lotados nesta secretaria.

**SIA** – SISTEMA DE INFORMAÇÕES AMBULATORIAIS – Sistema utilizado para processar as informações ambulatoriais das unidades públicas de saúde e rede conveniada com o SUS.





**Prefeitura Municipal da Estância Balneária de Caraguatatuba  
Estado de São Paulo**

O Sistema SIA compreende um conjunto de sub-sistemas interligados entre si, entre eles:

- **BPAMAG e APAC** – São os sistemas de entrada de dados das informações das unidades públicas e privadas. Estes sistemas estão totalmente descentralizados.
- **RAAS:** Registro das Ações Ambulatoriais de Saúde, desde janeiro 2015 utilizado para registrar as ações realizadas no CAPS.
- **MÓDULO AUTORIZADOR** – Gera número de autorização para procedimentos de Média e Alta Complexidade (instrumento de cobrança em APAC e BPA-I e número de AIH).
- **FPOMAG** – Sistema que elabora a Ficha de Programação Orçamentária de todas as Unidades de Saúde Públicas e Privadas que prestam serviço ao SUS.
- **VERFCES** – Sistema que faz a verificação da base de dados contida no SCNES e importada no SIA.
- **TRANSMISSOR** – Existe ainda esse sistema que utilizamos para enviar os dados para a Base de Dados Federal dos diversos sistemas processados por este setor – SIA, SIH-D, CNES e CIH.

**CONSULTA DE URGÊNCIA E EMERGÊNCIA  
UPA**

<b>TIPO</b>	<b>QUANT.</b>
Consulta Médica	158.806
Consulta Enfermagem (Acolhimento e classificação de risco)	168.036
<b>TOTAL</b>	<b>326.842</b>

Fonte: TABWIN SIA/SUS – Sistema de Informação Ambulatorial

**CSSM**

<b>TIPO</b>	<b>QUANT.</b>
Consulta Médica	25.588
<b>TOTAL</b>	<b>25.588</b>



**Prefeitura Municipal da Estância Balneária de Caraguatatuba  
Estado de São Paulo**

Fonte: TABWIN SIA/SUS – Sistema de Informação Ambulatorial

**PRODUÇÃO POR GRUPO DE PROCEDIMENTOS  
UPA**

<b>GRUPO</b>	<b>QUANT.</b>
Grupo 02 – Proced. c/ finalidade diagnóstica.	184.945
Grupo 03 – Procedimentos clínicos.	446.088
Grupo 04 – Procedimentos cirúrgicos.	6.456
<b>TOTAL</b>	<b>637.489</b>

**CSSM**

<b>GRUPO</b>	<b>QUANT.</b>
Grupo 02 – Proced. c/ finalidade diagnóstica.	487.224
Grupo 03 – Procedimentos clínicos.	32.398
Grupo 04 – Procedimentos cirúrgicos.	1.167
<b>TOTAL</b>	<b>520.789</b>

**INTERNAÇÕES – CASA DE SAÚDE STELLA MARIS**

<b>TIPO</b>	<b>QUANT.</b>
Clinica Cirúrgica	1.728
Clinica Médica	2.062
Clinica Obstétrica	1.864
Clinica Pediátrica	723
<b>TOTAL</b>	<b>6.377</b>

**AUDITORIA – CSSM**

<b>PROCEDIMENTOS</b>	<b>QUANT</b>
Auditorias in loco	12
Auditorias em prontuários	874
<b>TOTAL</b>	<b>886</b>

**Central de Agendamentos**

<b>Agendamentos</b>	<b>2.015</b>
1ª Consultas - Rede	18.174
Exames - Rede	19.153
Exames - AME	9.746
1ª Consultas - AME	22.436
Recursos Externos	1.657
<b>Total</b>	<b>71.166</b>



**Prefeitura Municipal da Estância Balneária de Caraguatatuba  
Estado de São Paulo**

**DIVISÃO DE ASSISTÊNCIA À SAÚDE**

- Estratégia da Saúde da Família
- Centro de Atenção Psicossocial / CAPS
- Unidade de Atendimento à Moléstias Infecto-contagiosas / UAMI
- Centro de Especialidades Médicas – Dra. Zilda Arns Neumann
- Serviço Social / Oncologia
- Centro Reabilitação – Dra. Linamara R. Batistella
- Unidade de Saúde Mental
- Centro de Atendimento materno Infantil

**ESTRATÉGIA SAÚDE DA FAMÍLIA**

- ✓ Realização de atividades educativas e ações preventivas nas áreas de saúde da mulher, saúde da criança, saúde do adulto, diabetes, hipertensão, tuberculose, hanseníase, dengue, atividades físicas, alongamento e caminhada etc;
- ✓ Realização de festa em comemoração ao dia das crianças, na unidade Jetuba, em parceria com os comerciantes do bairro e comunidade e apoio de outras secretarias;
- ✓ Capacitação dos profissionais e descentralização do Teste Rápido nas UBS ;
- ✓ Participação em Campanhas: Vacinação, Diabetes, TB, Hanseníase, Fique Sabendo, Saúde da Mulher, Câncer de Pele;
- ✓ Realização de arrastão/mutirão e visitas casa-a-casa contra a dengue;
- ✓ Informações para alimentação dos sistemas e programas: Siscolo, Sismama, SIAB, SINAN, SISVAN, Viva-Leite e Bolsa Família;
- ✓ Realização de reuniões com Enfermeiros (PSF + rede Atenção Básica) e Médicos mensais;
- ✓ Participação dos Enfermeiros do PSF nas reuniões do Comitê de Mortalidade Infantil;
- ✓ Busca ativa de casos novos de hipertensão arterial e controle de PA pelas Equipes Saúde da Família;



**Prefeitura Municipal da Estância Balneária de Caraguatatuba  
Estado de São Paulo**

- ✓ Parceria dos Enfermeiros do PSF com o Grupo de Pais promovidos pelas escolas, para orientação em saúde;
- ✓ Participação em capacitações das redes de saúde:
- ✓ Hanseníase;
- ✓ Tuberculose;
- ✓ Saúde do Idoso;
- ✓ Curso de Cuidadores;
- ✓ Violência.
- ✓ Teste rápido HIV e Sífilis
- ✓ Acompanhamento das equipes nas consultas de pré-natal;
- ✓ Reavaliação das agendas e metas das equipes através de reuniões individuais e coletivas;
- ✓ Participação na comissão de Avaliação de Convênio( DAS);
- ✓ Supervisão do processo de trabalho das equipes (Coordenação e Supervisão);
- ✓ Realização das consultas medicas e de enfermagem, além do acolhimento da demanda espontânea;
- ✓ Atendimentos gerais nas Unidades: curativos, inalações, vacinações, aplicações, fornecimentos de medicações, aferição de PA e dextro e orientações diversas;
- ✓ Qualificação de 19 Equipes de Saúde da Família no PMAQ;
- ✓ Realização de autoavaliação junto as Equipes do PMAQ e realização do Planejamento Estratégico através dos indicadores de saúde;
- ✓ Participação nos Jogos Regionais;
- ✓ Avaliação dos indicadores de saúde junto as Equipes de Saúde da Família e Atenção Básica;
- ✓ Elaboração do Plano de Cuidados junto a Equipe de Saúde da Família.
- ✓ Curso de aplicação de teste tuberculino – PPD;
- ✓ Curso de atualização em Coberturas em feridas para os auxiliares de Enfermagem;
- ✓ Curso introdutório para os Agentes Comunitários de Saúde que passaram no processo seletivo (DAS).
- ✓ Início do Curso de Formação para os Agentes Comunitários de Saúde;



**Prefeitura Municipal da Estância Balneária de Caraguatatuba  
Estado de São Paulo**

**CONSULTAS DA ATENÇÃO BÁSICA**

<b>TIPO</b>	<b>QUANT.</b>
MÉDICA - PSF	118.841
ENFERMAGEM	61.947

**VISITAS DOMICILIARES**

<b>TIPO</b>	<b>QUANT.</b>
MÉDICA - PSF	3.558
ENFERMEIRO	4.130
ACS	189.155

**CENTRO DE ATENÇÃO PSICOSSOCIAL**

**ATIVIDADES REGULARES**

- Reuniões de Equipe;
- Reuniões de Família;
- Grupo de Psicoterapia;
- Visitas Domiciliares;
- Plantão/Triagem;
- Oficinas Terapêuticas (hidroginástica, videoteca);
- Acolhimento (pacientes e familiares).

**OFICINAS**

- Expressivas (pintura, bijuterias, argila, desenho);
- Cultura (videoteca);
- Esporte e Recreação (educação física, hidroginástica);
- Higiene e Beleza;
- Expressão Corporal (alongamento);
- Expressão Verbal (poesia, contos, literatura, textos, música);
- Geradora de Renda (bijuterias, artesanato, tear, bordados).

**ATENDIMENTOS INDIVIDUAIS**

- Consultas médicas psiquiátricas e clínicas;
- Psicoterapia;
- Orientação, tratamento e administração medicamentosos (VO – IM);



**Prefeitura Municipal da Estância Balneária de Caraguatatuba  
Estado de São Paulo**

- Pré e Pós-Consulta;
- Atendimento Serviço Social;
- Atendimento Psicológico;
- Atendimento Nutricionista;
- Atendimento Terapeuta Ocupacional;
- Atendimento de Enfermagem.

**CENTRO DE ATENÇÃO PSICOSSOCIAL – CAPS**

<b>CONSULTAS</b>	<b>QUANT.</b>
Assistente Social	990
Clinico Geral	711
Enfermagem	1.190
Psiquiatria	2.385
Psicólogo	1.523
<b>TOTAL</b>	<b>6.799</b>

<b>PROCEDIMENTOS</b>	<b>QUANT.</b>
Atendimento em Grupo	4.337
Atendimento Familiar	1.199
Atendimento Individual	4.742
Praticas Corporais	39
Praticas Expressivas e Comunicativas	56

<b>BENEFICIOS</b>	<b>QUANT.</b>
Cesta Básica	140
Vale Transporte	3819

**PROGRAMAS E PROJETOS**

- Programa Estadual de Medicamentos – Dose Certa;
- Programa de Volta Para Casa.
- Programas sócios-culturais;
- Programas de alfabetização.

**EVENTOS**

- Aniversariantes do Mês
- Festa de Carnaval
- Festa da Páscoa
- Luta Antimanicomial



**Prefeitura Municipal da Estância Balneária de Caraguatatuba  
Estado de São Paulo**

- Dia da Saúde Mental
- Festa Julina
- Festa de Natal
- Projeto de Socialização ( piquenique, visitas aos pontos turísticos, feiras de eventos).

**UAMI**

**UNIDADE DE ATENDIMENTO A MOLÉSTIAS INFECTO-CONTAGIOSAS**

<b>PROFISSIONAL</b>	<b>QUANT.</b>
Assistente Social	306
Clinico Geral	195
Enfermeiro	1.140
Ginecologista	108
Infectologista	906
Nutricionista	120
Pediatria	01
Psicólogo	390

**Produção – UAMI**

<b>PROCEDIMENTOS</b>	<b>QUANT.</b>
Carga viral	825
Cd4	708
Coletas	1.539
Genotipagem / HIV	21
PCR quantitativo de hepatites	159
PCR quantitativo de hepatites	74
Teste rápido na UAMI	3.096
Visita domiciliar enfermagem	83

**ATIVIDADES DESENVOLVIDAS**

- Grupo de Adesão aos Medicamentos;
- Oficina Sexo Seguro;
- Distribuição de Preservativos Masculinos e Femininos;
- Orientação de Sexo Seguro;
- Consultas médicas;
- Atendimento de Psicologia;
- Visita Domiciliar;
- Visita Hospitalar;



**Prefeitura Municipal da Estância Balneária de Caraguatatuba  
Estado de São Paulo**

- Acolhimento e aconselhamento;
- Porta Aberta: Teste HIV, Hbsag, HCV e VDRL (Segunda à Sexta-feira das 7:00 às 16:00h);
- Orientação Sexual;
- Fornecimento de Insumos (Kit's, preservativo, gel e panfletos);
- Campanhas de prevenção as DSTs;
- Campanha Fique sabendo;
- Planejamento familiar;

**PARTICIPAÇÃO DE EVENTOS - PROJETOS**

- Comitê da Diversidade Sexual do Estado de São Paulo (reunião mensal);
- Fórum Estadual de DST/AIDS do Estado de São Paulo (reunião semestral);
- Reunião mensal na unidade com o grupo da Diversidade;
- Reunião dos Coordenadores Municipais DST/AIDS do Litoral Norte (reunião mensal);
- Campanha de Prevenção no Carnaval.
- Comemoração do Dia Internacional da Mulher;
- Reunião Mensal do CGU;
- Campanha de prevenção no carnaval.
- Programa Saúde da Mulher.
- Campanha de Prevenção "Dia dos Namorados".
- Campanha Municipal, Teste Rápido Diagnóstico para HIV/AIDS.

**PARCERIAS ESTABELECIDAS**

- CAPS;
- Estratégia Saúde da Família;
- Coordenação Estadual DST/AIDS;
- Conselho da Condição Feminina;
- FUNDAAC;
- Empresa Litorânea de Transportes Interurbanos;
- Empresa Praiamar de Transportes Urbano;
- Terminal Rodoviário Aldo Navarro Magalhães;
- Secretaria de Trânsito;
- Secretaria de Meio Ambiente;
- Secretaria de Turismo;
- Distribuidora de bebidas;
- Assessoria de Comunicação.
- Caraguá Praia Shopping
- Colégio Tableau
- Lideranças religiosas.





**Prefeitura Municipal da Estância Balneária de Caraguatatuba  
Estado de São Paulo**

**PROJETOS ESTRATÉGICOS**

**Projetos Financiados pela Coordenação Nacional DST/AIDS – MS  
(espécie) e Coordenação Estadual DST/AIDS (insumos)**

**HSH** – Homem que faz sexo com Homem

**UDI** – Usuário de Drogas Injetáveis

**PSx** – Profissionais do Sexo.

**Saúde da Mulher** – Planejamento familiar, violência doméstica e sexual, exames preventivos.

**Projetos desenvolvidos pela Secretaria Municipal de Saúde e Programa  
Municipal DST/Aids**

**PREVERÃO** – abordagem aos turistas e população local usuários de transportes coletivos.

**CENTRO DE ESPECIALIDADES – MADRE TEREZA DE CALCUTA**

<b>CONSULTAS</b>	<b>QUANT.</b>
Cardiologia	1.680
Cirurgia Geral	00
Clinico Geral	1.752
Cirurgião Plástico	00
Cirurgia Vascular	00
Dermatologia	2.903
Endocrinologia	00
Gastroenterologia	458
Geriatría	2.082
Ginecologia	2.066
Hematologista	339
Mastologia	00



**Prefeitura Municipal da Estância Balneária de Caraguatatuba  
Estado de São Paulo**

Neurologia	00
Oftalmologia	2.476
Ortopedia	1.073
Otorrinolaringologia	1.361
Pneumologia	00
Proctologia	00
Reumatologia	1.254
Urologia	2.408
<b>TOTAL</b>	<b>19.852</b>

**SETOR DE ONCOLOGIA – ANUAL 2015**

<b>CONSULTAS</b>	<b>QUANT.</b>
Enfermagem	4.160
Fisioterapeuta	550
Nutricionista	230
Psicólogo	220

<b>TRATAMENTO</b>	<b>QUANT.</b>
Medicamentoso	79
Clinico	747

**CENTRO DE REABILITAÇÃO DRA. LINAMARA R. BATTISTELLA**

<b>CONSULTAS</b>	<b>QUANT.</b>
Fisioterapeuta	2.130
Fonoaudiólogo	1.310
Ortopedia	400
Terapeuta Ocupacional	300

**AMBULATÓRIO DE SAÚDE MENTAL**

PÚBLICO ALVO: Munícipes de Caraguatatuba em sofrimento psíquico leve, moderado e, eventualmente, grave, necessitando de atenção especializada na área de Saúde Mental.

O ASM atende CRIANÇAS, ADOLESCENTES, ADULTO E IDOSOS.



**Prefeitura Municipal da Estância Balneária de Caraguatatuba  
Estado de São Paulo**

<b>CONSULTAS</b>	<b>QUANT.</b>
Assistente Social	550
Clinico Geral	1.680
Enfermagem	2.510
Psicólogo	180
Psiquiatra	1.530
Terapeuta Ocupacional	4.650

**ATIVIDADES DESENVOLVIDAS NO AMBULATÓRIO DE SAÚDE MENTAL**

- Consultas Psiquiátricas;
- Psicoterapia (crianças e adultos);
- Acolhimento e triagem para pacientes em sofrimento psíquico;
- Orientações para familiares e comunidade em geral;
- Grupo Terapêutico para acompanhamento e aconselhamento para D.Q;
- Acolhimento e orientação para os familiares dos pacientes D. Q;
- Atendimento em terapia ocupacional (crianças e adultos);
- Grupo de Tabagismo;
- Relatórios e acompanhamentos de atendimento judiciais;
- Discussões de casos junto à SEDUC/Conselho Tutelar/Assistência Social;
- Participação em audiências conjuntas solicitadas pelo Poder Judiciário;
- Participação em capacitações, reuniões;
- Realização de palestras junto às entidades que requisitam;
- Discussão de casos interna e externamente (com equipes técnicas envolvidas);
- Palestra com Narcóticos Anônimos;
- Palestra com diversos profissionais para o Grupo de Tabagismo (Nutricionista, Professor de Yoga, dentre outros).

**PARCERIAS ESTABELECIDAS**

- CAPS;
- PSF;
- Secretaria da Educação;



**Prefeitura Municipal da Estância Balneária de Caraguatatuba  
Estado de São Paulo**

- SEPEDI;
- Conselho Tutelar,
- APAE;
- CRIE;
- CREAS;
- CRAS;
- CASA TRANSITÓRIA;
- CASA BEIJA FLOR;
- Centro de Detenção Provisória;
- Fundação CASA;
- Bombeiro Mirim;
- Grupo de Apoio Familiar Amor Exigente A.E;
- Grupo de Apoio para Dependentes Químicos Narcóticos Anônimos;
- Casa de Recuperação Luz do Caminho;
- Amor exigente.
- Clínica Nova Caraguá
- Clínica Restituí

**CENTRO DE ATENDIMENTO MATERNO INFANTIL  
ATIVIDADES DESENVOLVIDAS NO CEAMI**

- Consulta e acompanhamento a gestante de alto risco;
- Consulta e acompanhamento - vulnerabilidade à gestante negra;
- Consulta e acompanhamento de pacientes acometidas de violência doméstica e sexual;
- Consulta e acompanhamento pré natal na Atenção Básica;
- Realização de exames preventivos;
- Consulta a criança – Pediatria;
- Puericultura;
- Ações educativas – Aleitamento Materno;
- Participação nas ações do Planejamento Familiar;
- Participação no Comitê de Mortalidade Materno infantil;



**Prefeitura Municipal da Estância Balneária de Caraguatatuba  
Estado de São Paulo**

- Outubro Rosa – Prevenção e Diagnóstico Precoce do Câncer de Mama

**SAMU**

**USA – Unidade de Suporte Avançado**

<b>ATENDIMENTOS</b>	<b>QUANT.</b>
USA	817

**USB – Unidade de Suporte Básico**

<b>ATENDIMENTOS</b>	<b>QUANT.</b>
USB Centro	2.983
USB Massaguaçu	2.142
USB Porto Novo	3.382
<b>TOTAL</b>	<b>8.507</b>

<b>CASOS CLÍNICOS</b>	<b>QUANT.</b>
Convulsão	651
Gestante	654
Hipertensão	392
Mal Súbito	5.277

<b>TRAUMAS</b>	<b>QUANT.</b>
Acidente de moto	315
Acidente de trânsito c/ vitima	332
Acidente de bicicleta	175
Queda/Trauma	1.445

**DIVISÃO DE ASSISTÊNCIA FARMACÊUTICA E CORRELATOS**

**Assistência Farmacêutica**

**1. Principais conquistas:**

- 1.1. Construção da Política Municipal da Assistência Farmacêutica - a partir de fevereiro de 2014 iniciamos o processo de construção da



**Prefeitura Municipal da Estância Balneária de Caraguatatuba  
Estado de São Paulo**

Política Municipal de Assistência Farmacêutica, com o objetivo de garantir o acesso dos medicamentos à população, à assistência farmacêutica, orientações quanto o seu uso racional;

- 1.2.** Criação de uma Divisão de Assistência Farmacêutica e Correlatos, através da Lei Municipal nº 2.210 em 12 de dezembro de 2014: integrando as atividades do ciclo da Assistência Farmacêutica, que consiste em um grupo de atividades relacionadas com medicamento, destinadas a apoiar as ações de saúde demandadas por uma comunidade. Envolve o abastecimento de medicamentos em todas as etapas constitutivas, a conservação e o controle de qualidade, a segurança e a eficácia terapêutica dos medicamentos, o acompanhamento e a avaliação da utilização, a obtenção e a difusão de informação sobre medicamentos e a educação permanente dos profissionais de saúde, do paciente e da comunidade, para assegurar o uso racional de medicamentos;
- 1.3.** Criação da Relação Municipal de Medicamentos Essenciais – REMUME, do município de Caraguatatuba, através do Decreto Municipal nº182, de 29 de dezembro de 2014: considerando a necessidade de se efetuar a seleção de medicamentos essenciais, considerados seguros, eficazes e de custo efetivos, destinados ao atendimento dos problemas prioritários à saúde da população;
- 1.4.** Regulamentação da REMUME quanto à prescrição e dispensação dos medicamentos padronizados, através da Lei Municipal nº 2.216, de 12 de fevereiro de 2015: A Relação Municipal de Medicamentos Essenciais deve ser norteadora das prescrições e dispensações de medicamentos na rede municipal de saúde, sendo de observância e aplicação obrigatória pelos profissionais que nela atuam;
- 1.5.** Revisão da REMUME, através do Decreto Municipal nº 513 de 22 de julho de 2016: atualizando a Relação Municipal de Medicamentos



## Prefeitura Municipal da Estância Balneária de Caraguatatuba Estado de São Paulo

Essenciais em acordo com a última atualização da Relação Nacional de Medicamentos Essenciais – RENAME 2015;

- 1.6. Assistência Farmacêutica 100%: hoje temos um farmacêutico em cada farmácia das Unidades Básicas de Saúde, e técnicos de farmácia, orientando a população como deve utilizar o medicamento, como guardar, onde descartar, os perigos da automedicação, acompanhamento farmacoterápico, farmacovigilância, conforme prevê a Legislação Sanitária vigente e o Conselho Federal de Farmácia;
- 1.7. Regularização dos setores junto aos órgãos fiscalizadores: hoje possuímos Alvará Sanitário e Certidão de Regularidade Técnica do CRF em todas as Farmácias da Rede Municipal de Saúde e no Almoarifado Central da Saúde.

### 2. Produtividade das Farmácias das UBS's

Período: 01 de janeiro de 2016 até 31 de outubro de 2016

Farmácia da UBS	Nº pacientes atendidos
Perequê Mirim	30.932
Porto Novo	24.312
Morro do Algodão	18.658
Tinga	34.112
Jaraguazinho	15.383
UAMI	3.331
CEM	101.270
Casa Branca	12.346
Jetuba	7.561
Massaguaçu	13.726
Tabatinga	1.293
Total	262.924

Alto Custo	2.388
Uso Contínuo	448
Judicial	65

### 3. Gastos com medicamentos

Período: 01 de janeiro de 2016 até 31 de outubro de 2016



**Prefeitura Municipal da Estância Balneária de Caraguatatuba  
Estado de São Paulo**

<b>ESTADO E FEDERAL</b>	
<b>Descrição</b>	<b>Total</b>
Componente Especializado (Alto Custo)	R\$ 1.527.111,32
Dose Certa	R\$ 453.835,87
Programas (Hanseníase, TB, DST, Tabagismo, Hepatites e Glicemia)	R\$ 1.931.023,14
<b>Total</b>	<b>R\$ 3.911.970,33</b>

<b>MUNICIPAL</b>	
<b>Descrição</b>	<b>Total</b>
Ação Judicial	R\$ 76.141,06
Rede Básica	R\$ 2.838.196,20
Uso Contínuo	R\$ 293.200,70
<b>Total</b>	<b>R\$ 3.207.537,96</b>

<b>TOTAL GERAL</b>	<b>R\$ 7.119.508,29</b>
--------------------	-------------------------

**Ações e Programas da Assistência Farmacêutica**

- Componentes Especializados da Assistência Farmacêutica (Programa Alto Custo)
- Programa de Diabetes;
- Programa Dose Certa;
- Programa DST/AIDS;
- Programa Esquistossomose;
- Programa de Hanseníase;
- Programa Leishmaniose;
- Programa Saúde Mental;
- Programa Saúde da Mulher;
- Programa Tuberculose;
- Registro de Preços de Medicamentos da Atenção Básica e Portaria 344/98 MS;
- Processos de Uso Contínuo;
- Programa de Oncologia;
- Dispensação e atendimentos efetuados pelas UBSs e Especialidades;
- Informações Complementares;





**Prefeitura Municipal da Estância Balneária de Caraguatatuba  
Estado de São Paulo**

**Componentes Especializados da Assistência Farmacêutica (Programa Alto Custo):**

Na Farmácia Central é efetuada a confecção dos processos de solicitação dos medicamentos deste programa de acordo com protocolo do Programa de Componente Especializado da Assistência Farmacêutica, Portaria GM/MS n.º 2981/2009. Esses medicamentos são dispensados apenas na Farmácia Central, CAPS e UAMI. Os medicamentos dispensados atendem as seguintes patologias:

- Acne
- Artrite Reumatóide
- Asma Brônquica
- Anemia Ferropriva
- Colesterol
- Triglicerídeos
- Câncer
- Deficiência Enzimática
- Esclerose Múltipla
- Hepatite Viral C
- Hormônios
- Imunoterápicos
- Leuprolidas
- Mal de Alzheimer
- Mal de Parkinson
- Neurologia
- Osteoporose
- Pacientes de Psiquiatria
- PKU II - Fenilcetonúria
- Portadores de Androgenia
- Portadores de Psoríase
- Retocolite Ulcerativa
- Transplantados Renais
- Alimentos especiais para crianças menores de dois anos de idade



**Prefeitura Municipal da Estância Balneária de Caraguatatuba  
Estado de São Paulo**

**Dose Certa:**

Relação atual dos itens deste programa:

- Aminofilina 100 mg
- Amoxilina suspensão
- Amoxilina 500 mg
- Benzil penicilina 1.200.000 UI
- Benzil penicilina (proc + pot) 400.000 UI
- Captopril 25 mg
- Cefalexina 2,5% suspensão
- Cefalexina 500 mg
- Cimetidina 200 mg
- Dexametasona creme
- Diazepan 10 mg
- Diclofenaco de sódio 50 mg
- Digoxina 0,25 mg
- Dipirona 500 mg/ml gotas
- Eritromicina 2,5 % suspensão oral
- Eritromicina 250 mg
- Fenitoína 100 mg
- Fenobarbital 100 mg
- Furosemida 40 mg
- Glibenclamida 5 mg
- Hidroclorotiazida 25 mg
- Hidroxido alumínio 6,2% suspensão oral
- Mebendazol 100 mg
- Mebendazol suspensão oral
- Metildopa 250 mg
- Metoclopramida 10 mg
- Metronidazol 250 mg
- Metronidazol creme vaginal
- Metronidazol suspensão oral
- Neomicina + Bacitracina Pomada



**Prefeitura Municipal da Estância Balneária de Caraguatatuba  
Estado de São Paulo**

- Nifedipina 20 mg
- Nistatina 100 UI/4G creme vaginal
- Paracetamol 200 mg/ml gotas
- Polivitaminico gotas
- Propranolol 40 mg
- Sais para reidratação oral
- Salbutamol xarope
- Sulfa 400 mg + Trimetoprima 80 mg
- Sulfa 400 mg + Trime 80 mg susp oral
- Sulfato ferroso gotas

Últimos Medicamentos acrescentados a lista:

- Aciclovir 200 mg
- Miconazol 20 mg/g creme vaginal
- Nitrofurantoína 100 mg
- Salbutamol 100 mcg / dose aerosol

**DST/AIDS:**

Os medicamentos deste programa são recebidos na Farmácia Central e encaminhados a UAMI (Unidade de Atendimento de Moléstias Infecto-contagiosa), unidade onde são dispensados diretamente aos pacientes.

Relação atual dos itens deste programa:

- Abacavir solução oral
- Abacavir 300 mg
- Aciclovir 200 mg
- Adefovir dipivoxil 10 mg
- Atazanavir 150 mg
- Atazanavir 200 mg
- Atazanavir 300 mg
- Azitromicina 500 mg
- Ciprofloxacino 500 mg
- Dapsona 100 mg



**Prefeitura Municipal da Estância Balneária de Caraguatatuba  
Estado de São Paulo**

- Darunavir 300 mg
- Didanosina 100 mg
- Didanosina E C 250 mg
- Didanosina EC 400 mg
- Didanosina 4 gr solução oral
- Doxiciclina 100 mg
- Efavirenz 200 mg
- Efavirenz 600 mg
- Efavirenz 30 mg/ml solução oral
- Estavudina 30 mg
- Estavudina em pó 1 mg
- Estavudina 40 mg
- Etravirina 100 mg
- Fluconazol 100 mg
- Folinato cálcico 150 mg
- Fosamprenavir cálcico 700 mg
- Ganciclovir 500 mg
- Indinavir 400 mg
- Lamivudina 150 mg
- Lamivudina 10 mg / ml solução oral
- Lopinavir + Ritonavir 80 + 20 mg/ml
- Lopinavir + Ritonavir 200 + 50 mg
- Lopinavir + Ritonavir 133,33 + 33,3 mg
- Nelfinavir 250 mg
- Nevirapina 200 mg
- Nevirapina 50 mg/5 ml
- Raltegravir 400 mg
- Ritonavir 100 mg
- Ritonavir 80 mg/ml
- Saquinavir 200 mg
- Tenofovir 300 mg
- Zidovudina 100 mg



**Prefeitura Municipal da Estância Balneária de Caraguatatuba  
Estado de São Paulo**

- Zidovudina 10 mg/ml solução oral
- Zidovudina 10 mg/ml solução injetável
- Zidovudina + Lamivudina 300 mg + 150 mg

**Hanseníase:**

Os medicamentos deste programa são recebidos na Farmácia Central e encaminhados ao Centro de Especialidades Médicas, onde são dispensados aos pacientes. Relação atual dos itens deste programa:

- Clofazimina 50 mg
- Clofazimina 100 mg
- Cloroquina 150 mg
- Dapsona 100 mg
- Lacrima Plus colírio
- Minociclina cloridrato 100 mg
- Ofloxacino 400 mg
- Prednisona 5 mg
- Prednisona 20 mg
- Protetor Solar FTS 12
- Talidomida 100 mg
- Uréia 100 mg/g creme 60 (hidrapel plus)

**Programa Leishmaniose:**

O medicamento deste programa é recebido na Farmácia Central e encaminhado ao Centro de Especialidades Médicas. Relação atual do item deste programa:

- Meglumina antimoniato

**Saúde Mental:**

Os medicamentos Psicotrópicos e Entorpecentes constantes na Portaria 344 / 98 do Ministério de Saúde que são recebidos da DRS Taubaté são enviados



**Prefeitura Municipal da Estância Balneária de Caraguatatuba  
Estado de São Paulo**

mensalmente ao Centro de Especialidades Médicas e ao CAPS, local onde são dispensados.

Relação atual dos itens deste programa:

- Ácido Valpróico 250 mg
- Amitriptilina 25 mg
- Biperideno 2 mg
- Biperideno 5 mg/ml inj
- Carbamazepina 200 mg
- Carbonato de lítio 300 mg
- Clomipramina 25 mg
- Clonazepan 2 mg
- Clorpromazina 25 mg
- Clorpromazina 100 mg
- Fluoxetina 20 mg
- Haloperidol decanoato 70,52 mg/ml Inj
- Haloperidol 5 mg
- Haloperidol 5 mg/ml inj
- Haloperidol 2 mg gotas
- Imipramina 25 mg
- Levomepromazina 4 % solução oral
- Naltrexona 50 mg
- Nitrazepan 5 mg
- Nortriptilina 25 mg
- Prometazina 25 mg
- Sertralina 50 mg
- Tiamina 300 mg
- Tioridazina 100 mg

**Saúde da Mulher:**

Os medicamentos deste programa são recebidos na Farmácia Central e encaminhados as UBS's de acordo com a necessidade específica de cada unidade e dispensados aos pacientes.



**Prefeitura Municipal da Estância Balneária de Caraguatatuba  
Estado de São Paulo**

Relação atual dos itens deste programa:

- Estradiol val. 5 mg/ml + Noretisterona enan. 50 mg/ml
- Etinilestradiol 0,3 mg + Levo 0,15 mg
- Levonorgestrel 0,75 mg
- Medroxiprogesterona acetato 150 mg/ml
- Noretisterona 0,35 mg

**Tuberculose:**

Os medicamentos deste programa são recebidos na Farmácia Central e encaminhados ao Centro de Especialidades Médicas onde é efetuada a dispensação ao paciente.

Relação atual dos itens deste programa:

- Estreptomicina sulfato 1 g
- Etambutol 400 mg
- Etambutol xarope 2,5 %
- Etionamida 250 mg
- Isoniazida 100 mg
- Isoniazida 75 mg + Rifampicina 150 mg
- Isoniazida 200 mg + Rifampicina 300 mg
- Pirazinamida 500 mg
- Pirazinamida 3 %
- Rifampicina 300 mg
- Rifampicina 2 %
- RIF + ISSO + PIRA + ETB
- Tratamento MB (multibacilar adulto)
- Tratamento MB (multibacilar infantil)
- Tratamento PB (H. Paucibacilar)
- Tratamento PB ( Paucibacilar infantil )



**Prefeitura Municipal da Estância Balneária de Caraguatatuba  
Estado de São Paulo**

**Registro de Preços de Medicamentos da Atenção Básica e Portaria 344/98  
do Ministério da Saúde;**

- Novo Registro de Preço: no segundo semestre foi efetuado novo planejamento de compra de medicamentos para suprir demanda da atenção básica e portaria 344/98. O novo pedido de compra deste município foi elaborado após análise de série histórica, dispensação anual, estoque, quantitativo de recebimento de medicamento do programa dose certa e registro de preço anterior. Esse estudo foi realizado em conjunto com os farmacêuticos da rede e colaboradores da área de controle administrativo e estoque da Assistência Farmacêutica.
- Registro de Preço do ABC FARMA: Foi solicitado este RP para atender as necessidades dos processos de uso contínuo.
- Registro de Preço para Ações Judiciais: Foi solicitado este RP para atender as necessidades dos processos de Ações Judiciais.
- Foram efetuados os pedidos do PP 39/11 para manter estoque para abastecimento.

**Processos de Uso Contínuo:**

O Programa Municipal de Medicamento de Uso Contínuo contempla pacientes que tem necessidades comprovadas através de relatórios médicos e uso de medicamentos que não fazem parte de nenhum dos programas atendidos pela Assistência Farmacêutica. Os processos são confeccionados e os medicamentos são dispensados apenas na Farmácia Central.

**Dispensação e Atendimentos efetuados pelas UBS's e Especialidades:**

**Dispensação:**

São executadas semanalmente atividades de dispensação e abastecimento das Unidades Básicas de Saúde do Município, registradas regularmente para controle mensal de estoque e planejamento anual de compra. A dispensação é feita de acordo com a solicitação da UBS, disponibilidade do estoque central e conforme a realidade específica de cada uma das unidades.





**Prefeitura Municipal da Estância Balneária de Caraguatatuba  
Estado de São Paulo**

**Atendimentos:**

Os atendimentos nas Unidades são registrados em planilhas de dispensação para controle de estoque, controle de validade e lote dos medicamentos dispensados. Essas planilhas são conferidas mês a mês e registrado o número de atendimentos efetuados.

**Informações Complementares:**

Envio dos Relatórios Mensais de Medicamentos (Farmanet), para DIR XVII de Taubaté, dos seguintes programas:

- Tuberculose
- Hanseníase
- Alto Custo
- Saúde Mental
- Dose Certa
- DST/AIDS
- Diabetes

Envio do Relatório Trimestral dos Programas de **Tuberculose e Hanseníase**, para a DIR XVII de Taubaté, sendo esta responsável pela reposição mensal deste e de outros medicamentos de todos os Programas do Município.

Os medicamentos foram padronizados, através da Lei Municipal nº 2.216, de 12 de fevereiro de 2015, que instituiu Relação Municipal de Medicamentos – REMUME, levando-se como base a Relação Nacional de Medicamentos – RENAME. A relação encontra-se anexado ao final do relatório:

**DIVISÃO DE ADMINISTRAÇÃO E FINANÇAS  
TRANSPORTES**

Veículos = 74

Remoções dentro do município = 3.802



**Prefeitura Municipal da Estância Balneária de Caraguatatuba  
Estado de São Paulo**

<b>VIAGENS PARA FORA DO MUNICIPIO</b>	<b>QUANT.</b>
Passageiros	33.277
Viagens	4.608

**RECURSOS HUMANOS**

A Unidade de Recursos Humanos da Secretaria Municipal de Saúde capta, aponta e envia dados/ocorrências de rotina e/ou apresentados pelos servidores dando subsídio para a Divisão de Recursos Humanos da Secretaria Municipal de Administração no processamento da informação referente ao pessoal.

**Composição Recursos Humanos**

<b>DESCRIÇÃO DA FUNÇÃO</b>	<b>SESAU</b>
Agente Administrativo	87
Agente Comunitário de Saúde	156
Agente de Zoonoses	23
Artífice I	6
Assistente Social	4
Atendente de Enfermagem	1
Auxiliar de Enfermagem	79
Auxiliar de Laboratório	1
Auxiliar de Processamentos	1
Auxiliar de Saúde Bucal	18
Auxiliar de Serviços gerais	2
Biólogo (30 hs)	2
Braçal	1
Cirurgião Dentista	22
Comissionados	29
Desinsetizador	1
Eletricista de Auto	1
Enfermeiro	18
Estagiario	31
Farmacêutico Bioquímico	6
Fiscal de Saúde Publica	15
Fisioterapeuta	14
Fonoaudiólogo	5



**Prefeitura Municipal da Estância Balneária de Caraguatatuba  
Estado de São Paulo**

Medico	27
Medico Veterinário	2
Motorista	59
Nutricionista	1
Oficial de Controle Animal	2
Pedreiro	1
Psicólogo	8
Técnico de Citologia	1
Técnico de Enfermagem	23
Técnico de Laboratório	2
Técnico de Radiologia	3
Técnico em Prótese Dentaria	3
Telefonista	5
Terapeuta Ocupacional	5
Vigia	8
<b>TOTAL</b>	<b>673</b>

URH, 17/10/2016.

**CENTRO DE CONTROLE DE ZONOSSES**

Atividades realizadas no CCZ

<b>TIPO</b>	<b>QUANT.</b>
Atendimento as denúncias	1.692
Cães e Gatos (castrações)	646
Campanha de vacinação Antirrábica / Rotina	22.571
Controle da dengue – Imóveis visitados	202.985
Controle de Equinos / Bovinos e Caprinos	25
Culicídeo (pernilongo) – Focos tratados	217
Fiscalização Zoonosária	2.247
Simulídeo (Borrachudo) – Focos tratados	1.502

**Outras atividades – Dengue**

<b>TIPO</b>	<b>QUANT.</b>
ADL (Avaliação de Densidade Larvária)	9.016
Bloqueio Químico - Visitados	8.383
Bloqueio Mecânico - Visitados	19.070



**Prefeitura Municipal da Estância Balneária de Caraguatatuba  
Estado de São Paulo**

Mutirão	21.606
Casa a Casa – ACS - CCZ	143.779
Comércios	62
Imóveis Especiais	142
Palestras	31
Pontos Estratégicos	927

**Laboratório para exames de doenças infectocontagiosas**

Exames realizados: Janeiro a 30 Setembro de 2.016

<b>TIPO</b>	<b>QUANT.</b>
A.HBe	74
A.HBs	278
A.HBc Total	237
Baciloscopia MH	16
Baciloscopia TB	2.012
HBEAG	75
HBSAG	3.698
HCV	3.681
HIV	3.726
NS1	134
Toxoplasmose IgM/IgG	3.209
VDRL	3.815
TOTAL	20.967

**VIGILÂNCIA SANITÁRIA**

**Inspeções Sanitárias**

<b>PROCEDIMENTOS</b>	<b>QUANT.</b>
A.I. (Auto de Infração)	1199
A.I.P.A. (Advertência)	03
A.I.P.INT. (Interdição)	05
A.I.P.M.(Multa)	112
Apreensão de produtos, equip. e utensílios	01
Cadastro de Ambulantes	127
Campanha Tabaco/Alcool (parceria GVS)	1710
Inspeções	2712
Inutilização de produtos, equip. e utensílios	01
Licença para Estabelecimentos e Equipamentos	397
Reclamações, Notificações, Comunicados, Declarações	528
T.O. (Termo de Orientação)	244

- Fonte: SIVISA / Setor Protocolo VISA / DSC



**Prefeitura Municipal da Estância Balneária de Caraguatatuba  
Estado de São Paulo**

- O mês de Outubro dados até 17/10/2016

**VIGILÂNCIA EPIDEMIOLÓGICA**

**Sistema de Informação de Nascidos Vivos  
Números de Consultas no Pré-Natal**

**- Ocorrência**

<b>CONSULTA PRÉ NATAL</b>	<b>QUANT.</b>
Nenhuma	08
1 à 3 vezes	56
4 à 6 vezes	300
7 ou mais vezes	1465
<b>TOTAL</b>	<b>1829</b>

- Fonte SINASC
- O mês de Outubro dados até 24/10/2016
- Novembro e Dezembro dados referente a 2016
- Dados sujeito a alteração

**- Residência**

<b>CONSULTA PRÉ NATAL</b>	<b>QUANT.</b>
Nenhuma	08
1 à 3 vezes	49
4 à 6 vezes	281
7 ou mais vezes	1316
<b>TOTAL</b>	<b>1654</b>

- Fonte SINASC
- O mês de Outubro dados até 24/10/2016
- Novembro e Dezembro dados referente a 2016
- Dados sujeito à alteração

**SISTEMA DE INFORMAÇÃO DE NASCIDOS VIVOS  
Números de Nascidos Vivos por Sexo**



**Prefeitura Municipal da Estância Balneária de Caraguatatuba  
Estado de São Paulo**

**- Ocorrência**

<b>SEXO</b>	<b>QUANT.</b>
Feminino	873
Masculino	956
<b>TOTAL</b>	<b>1829</b>

- Fonte SINASC
- O mês de Outubro dados até 24/10/2016
- Novembro e Dezembro dados referente a 2016
- Dados sujeito a alteração

**- Residência**

<b>SEXO</b>	<b>QUANT.</b>
Feminino	795
Masculino	859
<b>TOTAL</b>	<b>1654</b>

- Fonte SINASC
- O mês de Outubro dados até 24/10/2016
- Novembro e Dezembro dados referente a 2016
- Dados sujeito a alteração

**Números de Nascidos Vivos por Tipo de Parto**

**- Ocorrência**

<b>TIPO DE PARTO</b>	<b>QUANT.</b>
Cesárea	750
Normal	1079
<b>TOTAL</b>	<b>1829</b>

- Fonte SINASC
- O mês de Outubro dados até 24/10/2016
- Novembro e Dezembro dados referente a 2016
- Dados sujeito a alteração



**Prefeitura Municipal da Estância Balneária de Caraguatatuba  
Estado de São Paulo**

**- Residência**

<b>TIPO DE PARTO</b>	<b>QUANT.</b>
Cesárea	686
Normal	968
<b>TOTAL</b>	<b>1654</b>

- Fonte SINASC
- O mês de Outubro dados até 24/10/2016
- Novembro e Dezembro dados referente a 2016
- Dados sujeito a alteração

**SISTEMA DE INFORMAÇÃO DE MORTALIDADE**

**- Ocorrência**

<b>CLASSIFICAÇÃO</b>	<b>QUANT.</b>
Neonatal Precoce – 0 a 7 dias	17
Neonatal Tardia – 8 a 27 dias	03
Infantil Tardia – 28 a 01 ano	01
<b>TOTAL</b>	<b>21</b>

- Fonte SIM
- O mês de Outubro dados até 24/10/2016
- Novembro e Dezembro dados referente a 2016
- Dados sujeito a alteração

**- Residência**

<b>CLASSIFICAÇÃO</b>	<b>QUANT.</b>
Neonatal Precoce – 0 a 7 dias	09
Neonatal Tardia – 8 a 27 dias	03
Infantil Tardia – 28 a 01 ano	03
<b>TOTAL</b>	<b>15</b>



**Prefeitura Municipal da Estância Balneária de Caraguatatuba  
Estado de São Paulo**

- Fonte SIM
- O mês de Outubro dados até 24/10/2016
- Novembro e Dezembro dados referente a 2016
- Dados sujeito a alteração

**NATIMORTO**

- Ocorrência = 19

- Residência = 19

- Fonte SIM
- O mês de Outubro dados até 24/10/2016
- Novembro e Dezembro dados referente a 2016
- Dados sujeito a alteração

**SISTEMA DE INFORMAÇÃO DE MORTALIDADE**

- Ocorrência

<b>FAIXA ETÁRIA</b>	<b>QUANT.</b>
< 1 ano	21
01 a 04 anos	02
05 a 09 anos	00
10 a 14 anos	01
15 a 19 anos	11
20 a 29 anos	22
30 a 39 anos	33
40 a 49 anos	63
50 a 59 anos	90
60 a 69 anos	141
70 a 79 anos	162
> 80	186
Ignorado	22
<b>TOTAL</b>	<b>754</b>

- Fonte SIM
- O mês de Outubro dados até 24/10/2016
- Novembro e Dezembro dados referente a 2016
- Dados sujeito a alteração

- Residência





## Prefeitura Municipal da Estância Balneária de Caraguatatuba

### Estado de São Paulo

FAIXA ETÁRIA	QUANT.
< 1 ano	15
01 a 04 anos	03
05 a 09 anos	01
10 a 14 anos	03
15 a 19 anos	11
20 a 29 anos	24
30 a 39 anos	36
40 a 49 anos	63
50 a 59 anos	91
60 a 69 anos	158
70 a 79 anos	172
> 80	179
Ignorado	20
<b>TOTAL</b>	<b>776</b>

- Fonte SIM
- O mês de Outubro dados até 24/10/2016
- Novembro e Dezembro dados referente a 2016
- Dados sujeito a alteração

### PRINCIPAIS CAUSAS POR CID 10

TIPO - Ocorrência	QUANT.
Doenças do aparelho circulatório	145
Sinais e sintomas achados anormais exame clínico e laboratorial	125
Neoplasia (tumores)	102
Doenças do aparelho respiratório	90
Causas externas, morbidade e mortalidade	76
Algumas Doenças Infec. e parasitais	45

- Fonte SIM
- O mês de Outubro dados até 24/10/2016
- Novembro e Dezembro dados referente a 2016
- Dados sujeito a alteração

TIPO - Residência	QUANT.
Doenças do aparelho circulatório	153
Sinais e sintomas achados anormais exame clínico e laboratorial	118
Neoplasia (tumores)	128
Doenças do aparelho respiratório	89
Causas externas, morbidade e mortalidade	76
Algumas Doenças Infec. e parasitais	42



**Prefeitura Municipal da Estância Balneária de Caraguatatuba**  
**Estado de São Paulo**

- Fonte SIM
- O mês de Outubro dados até 24/10/2016
- Novembro e Dezembro dados referente a 2016
- Dados sujeito a alteração

**SISTEMA DE INFORMAÇÃO DE AGRAVOS DE NOTIFICAÇÃO (SINAN)**

DOENÇAS	Número de Casos											
	JAN	FEV	MAR	ABR	MAI	JUN	JUL	AGO	SET	OUT	NOV	DEZ
Acidente Animal Peçonhento	03	04	03	04	00	00	04	06	03	03	01	00
Acidente Anti-Rábico Humano	39	34	43	42	33	40	55	49	54	22	36	37
AIDS	01	04	02	05	04	00	00	00	01	01	03	02
Conjuntivite	65	75	50	44	75	86	46	78	106	56	62	59
Diarréia	456	523	613	380	393	380	335	354	304	251	361	458
DST	17	13	14	09	11	16	11	17	18	10	12	14
Hepatites Virais (B e C)	06	04	05	03	07	04	12	08	06	05	03	04
Meningite	00	00	00	00	00	01	00	00	00	00	00	00
Tuberculose	11	05	09	18	05	12	08	09	06	02	08	08
Varicela	13	17	18	11	09	07	10	04	10	05	11	15

- Fonte SINAN, TBweb
- O mês de Outubro dados até 21/10/2016
- Novembro e Dezembro dados referente a 2015
- Dados sujeito a alteração

**DENGUE**

DESCRIÇÃO	JAN	FEV	MAR	ABR	MAI	JUN	JUL	AGO	SET	OUT	NOV	DEZ
Casos Notificados	84	118	155	92	44	05	11	11	14	11	78	69
Casos Positivos	06	10	26	14	04	00	05	00	01	01	02	00
Casos Negativos	78	108	129	78	40	05	06	11	13	10	76	69

- Fonte Banco paralelo de Dengue
- O mês de Outubro dados até 21/10/2016
- Novembro e Dezembro dados referente a 2015
- Dados sujeito a alteração

**VACINAS APLICADAS**

VACINAS / DOSES	JAN	FEV	MAR	ABR	MAI	JUN	JUL	AGO	SET	OUT	NOV	DEZ
TOTAL	5.572	4.436	5.234	4.777	6.990	5.341	5.046	5.350	7.418	5.612	4.980	4.691

- Fonte SIPNI



**Prefeitura Municipal da Estância Balneária de Caraguatatuba  
Estado de São Paulo**

- O mês de Outubro dados até 21/10/2016
- Outubro, Novembro e Dezembro dados referente a 2015
- Dados sujeito a alteração



Prefeitura Municipal da Estância Balneária de Caraguatatuba  
Estado de São Paulo

**SAUDE BUCAL**

	Janeiro	Fevereiro	Março	Abril	Mai	Junho	Julho	Agosto	Setembro	Outubro	Novembro	Dezembro	Total
Nº de Atendimentos	505	782	1018	829	807	835	774	750	788	788	788	788	9452
TC	85	122	135	137	128	133	125	130	124	124	124	124	995
1ª Consulta Especializada	130	205	248	183	178	207	153	152	182	182	182	182	1456
Atendimento de Urgência Especializada	0	1	4	1	2	3	2	0	2	2	2	2	13
Próteses entregues – peças	91	99	92	90	94	92	92	90	93	93	93	93	740
Profilaxia	48	143	83	40	105	82	25	37	70	70	70	70	563
Restaurações	57	80	49	47	42	50	61	61	56	56	56	56	447
Exodontias	10	13	18	9	7	14	13	17	13	13	13	13	101
Radiografia Periapical	202	195	364	281	274	271	285	344	277	277	277	277	2216
Periodontia	144	218	325	222	224	320	246	227	241	241	241	241	1926
Endodontia	216	222	203	233	306	284	264	319	256	256	256	256	2047
Prótese Dentárias (moldagens, instalações, reembasamentos, colocações e manutenções)	312	519	516	430	564	584	520	526	496	496	496	496	3971
Cirurgia Oral Menor	83	97	82	80	83	83	83	81	84	84	84	84	672
Demais procedimentos	7	85	163	155	252	211	240	253	171	171	171	171	1366
Total de procedimentos	1209	1778	2.055	1.681	2037	2109	1.892	2.017	1847	1847	1847	1847	14778

Fonte: Folha de Atendimento Odontológico – FAO/DSB

**EQUIPES DE SAÚDE BUCAL/PSF**

<b>UNIDADE DE SAÚDE</b>	<b>QUANTIDADE</b>
-------------------------	-------------------



**Prefeitura Municipal da Estância Balneária de Caraguatatuba  
Estado de São Paulo**

UBS Perequê Mirim	2
UBS Porto Novo	1
UBS Morro do Algodão	1
UBS Tinga	3
UBS Jaraguazinho	1
UBS Olaria	1
UBS Massaguaçu	1

**ESCOLAS MUNICIPAIS**

	Janeiro	Fevereiro	Março	Abril	Maior	Junho	Julho	Agosto	Setembro	Outubro	Novembro	Dezembro	Total
Proced. Coletivos	233	1003	397	190	292	425	0	552	357	357	357	357	4287
Palestra	1	0	0	1	0	0	0	0	0	0	0	0	1
1ª Consulta	228	383	638	412	219	106	49	297	292	292	292	292	2332
Cons. retorno	1	37	307	465	612	449	145	465	310	310	310	310	2481
Urgencia	3	4	18	16	23	12	6	3	11	11	11	11	85
TC	222	269	335	287	156	117	28	264	210	210	210	210	1678
Total de Proced.	1347	2059	3.538	3.495	2731	1784	630	2127	2214	2214	2214	2214	17711
Nº de Atendimentos	229	423	942	877	836	556	199	762	603	603	603	603	4824

**Fonte: Folha de Atendimento Odontológico – FAO/DSB  
ESB/PSF – UBS**

	Janeiro	Fevereiro	Março	Abril	Maior	Junho	Julho	Agosto	Setembro	Outubro	Novembro	Dezembro	Total
Proced. Coletivos	634	440	915	905	1753	1628	0	2660	1117	1117	1117	1117	13403
Palestra	4	8	5	7	9	2	0	5	5	5	5	5	40
1ª Consulta	500	372	596	488	738	760	729	656	605	605	605	605	4839
Cons. retorno	1117	893	1521	1132	1.534	1.476	1.309	1.639	1328	1328	1328	1328	10621
Urgencia	445	325	552	451	478	518	491	586	481	481	481	481	3846
TC	297	223	419	287	594	627	525	427	425	425	425	425	3399



**Prefeitura Municipal da Estância Balneária de Caraguatatuba  
Estado de São Paulo**

Total de Proced.	6.701	5258	8.316	6.342	9366	8648	7766	8264	7583	7583	7583	7583	60661
Nº de Atendimentos	2.046	1597	2.670	2.068	2763	2758	2547	2861	2414	2414	2414	2414	19310

**Fonte: Folha de Atendimento Odontológico – FAO/DSB**

**PROJETO ODONTO BEBÊ**

	Janeiro	Fevereiro	Março	Abril	Mai	Junho	Julho	Agosto	Setembro	Outubro	Novembro	Dezembro	Total
Palestras	1	0	0	0	0	0	0	0	1	1	1	1	4
Mães nas palestras	25	0	0	0	0	0	0	0	25	25	25	25	100
Crianças atendidas	223	281	247	271	242	306	256	246	196	196	196	196	2352

**Fonte: Folha de Atendimento Odontológico – FAO/DSB**



Prefeitura Municipal da Estância Balneária de Caraguatatuba  
Estado de São Paulo

REMUME - 2016			
Relação Municipal de Medicamentos Essenciais			
Nº	MEDICAMENTO	FF	CLASSIFICACAO
1	ABACAVIR, SULFATO 240MG - SOL. ORAL	FRASCO	DST/AIDS
2	ABACAVIR, SULFATO 300MG - COMPRIMIDO	COMPRIMIDO	DST/AIDS
3	ABATACEPTE 125 MG INJETÁVEL (POR FRASCO AMPOLA)	AMPOLA	COMPONENTE ESPECIALIZADO DO ESTADO
4	ABATACEPTE 250 MG INJETÁVEL (POR FRASCO AMPOLA)	AMPOLA	COMPONENTE ESPECIALIZADO DO ESTADO
5	ACEBROFILINA 10 MG XAROPE ADULTO	FRASCO	REDE BÁSICA
6	ACEBROFILINA 5 MG XAROPE PEDIATRICO	FRASCO	REDE BÁSICA
7	ACETAZOLAMIDA 250 MG (POR COMPRIMIDO)	COMPRIMIDO	COMPONENTE ESPECIALIZADO DO ESTADO
8	ACETILCISTEINA 20 MG/ML - XAROPE	FRASCO	REDE BÁSICA
9	ACETILCISTEINA 200 MG – PÓ	ENVELOPE	REDE BÁSICA
10	ACICLOVIR 200 MG - COMPRIMIDO	COMPRIMIDO	REDE BÁSICA
11	ACICLOVIR 400 MG - COMPRIMIDO	COMPRIMIDO	DST/AIDS
12	ACICLOVIR 50 MG/G CREME - TUBO COM 10 G	BISNAGA	REDE BÁSICA
13	ACIDO ACETIL SALICILICO 100 MG - COMPRIMIDO	COMPRIMIDO	REDE BÁSICA
14	ACIDO ASCORBICO 1 G - VITAMINA C - INJETÁVEL	AMPOLA	ESPECIALIDADE
15	ACIDO FOLICO 5 MG - COMPRIMIDO	COMPRIMIDO	REDE BÁSICA
16	ACIDO FOLINICO 15MG - COMPRIMIDO	COMPRIMIDO	DST/AIDS
17	ACIDO GAMA AMINOBTIRICO + CLORIDRATO DE LISINA + CLORIDRATO DE TIAMINA + CLORIDRATO DE PIRIDOXINA E PANTOTENATO DE CALCIO - COMPRIMIDO	COMPRIMIDO	ESPECIALIDADE
18	ACIDO GAMA AMINOBTIRICO + CLORIDRATO DE LISINA + CLORIDRATO DE TIAMINA + CLORIDRATO DE PIRIDOXINA E PANTOTENATO DE CALCIO – XAROPE	FRASCO	ESPECIALIDADE
19	ÁCIDO NICOTÍNICO 250 MG (POR COMP DE LIB PROL)	COMPRIMIDO	COMPONENTE ESPECIALIZADO



Prefeitura Municipal da Estância Balneária de Caraguatatuba  
Estado de São Paulo

			DO ESTADO
20	ÁCIDO NICOTÍNICO 500 MG (POR COMP DE LIB PROL)	COMPRIMIDO	COMPONENTE ESPECIALIZADO DO ESTADO
21	ÁCIDO NICOTÍNICO 750 MG (POR COMP DE LIB PROL)	COMPRIMIDO	COMPONENTE ESPECIALIZADO DO ESTADO
22	ÁCIDO NÍTRICO FUMEGANTE 54% - FRASCO COM 10 ML	FRASCO	ESPECIALIDADE
23	ACIDO TRICLOROACÉTICO 5% - FRASCO 10ML	FRASCO	ESPECIALIDADE
24	ACIDO TRICLOROACÉTICO 20% - FRASCO 10ML	FRASCO	ESPECIALIDADE
25	ACIDO TRICLOROACÉTICO 30% - FRASCO 10ML	FRASCO	ESPECIALIDADE
26	ACIDO TRICLOROACÉTICO 40% - FRASCO 10ML	FRASCO	ESPECIALIDADE
27	ACIDO TRICLOROACÉTICO 54% - FRASCO 10ML	FRASCO	ESPECIALIDADE
28	ACIDO TRICLOROACÉTICO 80% - FRASCO 10ML	FRASCO	ESPECIALIDADE
29	ACIDO VALPROICO 250 MG - CÁPSULA	CÁPSULA	CONTROLADO
30	ACIDO VALPROICO 250 MG/5 ML - XAROPE	FRASCO	CONTROLADO
31	ACIDO VALPROICO 500 MG - COMPRIMIDO REVESTIDO	COMPRIMIDO	CONTROLADO
32	ACITRETINA 10 MG - POR CAPSULA	CÁPSULA	COMPONENTE ESPECIALIZADO DO ESTADO
33	ACITRETINA 25 MG - POR CAPSULA	CÁPSULA	COMPONENTE ESPECIALIZADO DO ESTADO
34	ADALIMUMABE 40 MG INJET - SERINGA PREENCHIDA	SERINGA	COMPONENTE ESPECIALIZADO DO ESTADO
35	ADEFOVIR 10 MG POR COMPRIMIDO	COMPRIMIDO	COMPONENTE ESPECIALIZADO DO ESTADO
36	ADRENALINA 1 MG/ML - AMPOLA DE 1 ML	AMPOLA	EMERGÊNCIA
37	AGUA DESTILADA - AMPOLA DE 10 ML	AMPOLA	REDE BÁSICA
38	AGUA DESTILADA - AMPOLA DE 5 ML	AMPOLA	REDE BÁSICA
39	ALBENDAZOL 40 MG/ML SOLUCAO ORAL	FRASCO	REDE BÁSICA
40	ALBENDAZOL 400 MG - COMPRIMIDO	COMPRIMIDO	REDE BÁSICA
41	ALENDRONATO DE SODIO 70 MG - COMPRIMIDO	COMPRIMIDO	REDE BÁSICA
42	ALFACALCIDOL 0,25 MCG - POR CAPSULA	CÁPSULA	COMPONENTE ESPECIALIZADO DO ESTADO
43	ALFACALCIDOL 1,0 MCG - POR CAPSULA	CÁPSULA	COMPONENTE ESPECIALIZADO





Prefeitura Municipal da Estância Balneária de Caraguatatuba  
Estado de São Paulo

			DO ESTADO
44	ALFADORNASE 2,5 POR AMPOLA	AMPOLA	COMPONENTE ESPECIALIZADO DO ESTADO
45	ALFAEPOETINA 10000 UI INJETAVEL - POR FRASCO - AMPOLA	AMPOLA	COMPONENTE ESPECIALIZADO DO ESTADO
46	ALFAEPOETINA 2000 UI INJETAVEL - POR FRASCO - AMPOLA	AMPOLA	COMPONENTE ESPECIALIZADO DO ESTADO
47	ALFAEPOETINA 3000 UI INJETAVEL - POR FRASCO - AMPOLA	AMPOLA	COMPONENTE ESPECIALIZADO DO ESTADO
48	ALFAEPOETINA 4000 UI INJETAVEL - POR FRASCO - AMPOLA	AMPOLA	COMPONENTE ESPECIALIZADO DO ESTADO
49	ALFAEPOETINA 1000 UI INJETAVEL - POR FRASCO - AMPOLA	AMPOLA	COMPONENTE ESPECIALIZADO DO ESTADO
50	ALFAINTERFERONA 2B - 10000000UI - INJET. P/ FRASCO - AMPOLA	AMPOLA	COMPONENTE ESPECIALIZADO DO ESTADO
51	ALFAINTERFERONA 2B - 3000000 UI - INJET. P/ FRASCO - AMPOLA	AMPOLA	COMPONENTE ESPECIALIZADO DO ESTADO
52	ALFAINTERFERONA 2B - 5000000 UI - INJET. P/ FRASCO - AMPOLA	AMPOLA	COMPONENTE ESPECIALIZADO DO ESTADO
53	ALFAPEGINTERFERONA 2A - 180MCG POR SERINGA PREENCHIDA	SERINGA	COMPONENTE ESPECIALIZADO DO ESTADO
54	ALFAPEGINTERFERONA 2B - 100MCG POR FRASCO AMPOLA	AMPOLA	COMPONENTE ESPECIALIZADO DO ESTADO
55	ALFAPEGINTERFERONA 2B - 120MCG POR FRASCO AMPOLA	AMPOLA	COMPONENTE ESPECIALIZADO DO ESTADO
56	ALFAPEGINTERFERONA 2B - 80MCG POR FRASCO AMPOLA	AMPOLA	COMPONENTE ESPECIALIZADO DO ESTADO
57	ALFATALIGLICERASE 200 UI - INJETÁVEL FR/AMP	FR/AMP	COMPONENTE ESPECIALIZADO DO ESTADO
58	ALFAVELAGLICERASE 400 U - INJETAVEL - POR FR/AMP	AMPOLA	COMPONENTE ESPECIALIZADO DO ESTADO
59	ALOPURINOL 100 MG - COMPRIMIDO	COMPRIMIDO	REDE BÁSICA
60	ALOPURINOL 300 MG - COMPRIMIDO	COMPRIMIDO	REDE BÁSICA
61	AMANTADINA 100 MG - POR COMPRIMIDO	COMPRIMIDO	COMPONENTE ESPECIALIZADO



Prefeitura Municipal da Estância Balneária de Caraguatatuba  
Estado de São Paulo

			DO ESTADO
62	AMBRISENTANA 10MG - POR COMPRIMIDO	COMPRIMIDO	COMPONENTE ESPECIALIZADO DO ESTADO
63	AMBRISENTANA 5MG - POR COMPRIMIDO	COMPRIMIDO	COMPONENTE ESPECIALIZADO DO ESTADO
64	AMBROXOL 15 M/5 ML XAROPE PEDIATRICO – 120 ML	FRASCO	REDE BÁSICA
65	AMBROXOL 30 MG/5 ML XAROPE ADULTO – 120 ML	FRASCO	REDE BÁSICA
66	AMINOFILINA 100 MG - COMPRIMIDO	COMPRIMIDO	REDE BÁSICA
67	AMIODARONA 200 MG - COMPRIMIDO	COMPRIMIDO	REDE BÁSICA
68	AMIODARONA 50 MG/ML – INJETAVEL	AMPOLA	EMERGÊNCIA
69	AMITRIPTILINA 25 MG , CLORIDRATO - COMPRIMIDO	COMPRIMIDO	CONTROLADO
70	AMOXICILINA 50 MG/ML – SUSPENSÃO	FRASCO	REDE BÁSICA
71	AMOXICILINA 500 MG - CÁPSULA	CÁPSULA	REDE BÁSICA
72	AMOXICILINA 875 MG + CLAVULANATO DE POTASSIO 125 MG	COMPRIMIDO	DST/AIDS
73	ANFOTERICINA B 50MG - INJETAVEL	FR/AMP	DST/AIDS
74	ANLODIPINO 5 MG, BESILATO - COMPRIMIDO	COMPRIMIDO	REDE BÁSICA
75	ATAZANAVIR 200MG - COMPRIMIDO	COMPRIMIDO	DST/AIDS
76	ATAZANAVIR 300MG - COMPRIMIDO	COMPRIMIDO	DST/AIDS
77	ATENOLOL 25 MG - COMPRIMIDO	COMPRIMIDO	REDE BÁSICA
78	ATENOLOL 50 MG - COMPRIMIDO	COMPRIMIDO	REDE BÁSICA
79	ATORVASTATINA 10 MG - POR COMPRIMIDO	COMPRIMIDO	COMPONENTE ESPECIALIZADO DO ESTADO
80	ATORVASTATINA 20 MG - POR COMPRIMIDO	COMPRIMIDO	COMPONENTE ESPECIALIZADO DO ESTADO
81	ATORVASTATINA 40 MG - POR COMPRIMIDO	COMPRIMIDO	COMPONENTE ESPECIALIZADO DO ESTADO
82	ATORVASTATINA 80 MG - POR COMPRIMIDO	COMPRIMIDO	COMPONENTE ESPECIALIZADO DO ESTADO
83	ATROPINA 0,5% COLIRIO – 5 ML	FRASCO	ESPECIALIDADE
84	ATROPINA SULFATO 0,5 MG/ML	AMPOLA	EMERGÊNCIA
85	AZATIOPRINA 50 MG - POR COMPRIMIDO	COMPRIMIDO	COMPONENTE ESPECIALIZADO DO ESTADO



Prefeitura Municipal da Estância Balneária de Caraguatatuba  
Estado de São Paulo

86	AZITROMICINA 500 MG - COMPRIMIDO	COMPRIMIDO	REDE BÁSICA
87	AZITROMICINA 600 MG - SUSPENSAO	FRASCO	REDE BÁSICA
88	BACLOFENO 10 MG - COMPRIMIDO	COMPRIMIDO	ESPECIALIDADE
89	BENZILPENICILINA (PROC + POT) 400.000 UI - INJETAVEL - FRASCO COM QUANTIDADE SUFICIENTE PARA DILUIR 5 ML	FRASCO	REDE BÁSICA
90	BENZILPENICILINA BENZATINA 1.200.000 UI - INJETAVEL - FRASCO COM QUANTIDADE SUFICIENTE PARA DILUIR 5 ML	FRASCO	REDE BÁSICA
91	BETAINTERFERONA 1A 12000000 UI (44MCG) - INJET - P/ SERINGA	SERINGA	COMPONENTE ESPECIALIZADO DO ESTADO
92	BETAINTERFERONA 1A 6000000 UI (22MCG) - INJET - P/ SERINGA	SERINGA	COMPONENTE ESPECIALIZADO DO ESTADO
93	BETAINTERFERONA 1A 6000000 UI (30MCG) – INJETAVEL/FR/AMP/SER	AMPOLA	COMPONENTE ESPECIALIZADO DO ESTADO
94	BETAINTERFERONA 1B 9600000 UI (300MCG) - INJET. P/FRASCO-AMP	AMPOLA	COMPONENTE ESPECIALIZADO DO ESTADO
95	BETAMETASONA, ACETATO DE 3 MG/ML + BETAMETASONA FOSFATO DISSODICO 3 MG/ML - AMPOLA COM 1 ML	AMPOLA	REDE BÁSICA
96	BEZAFIBRATO 200 MG - POR DRAGEA	DRÁGEA	COMPONENTE ESPECIALIZADO DO ESTADO
97	BEZAFIBRATO 400 MG - POR DRAGEA	DRÁGEA	COMPONENTE ESPECIALIZADO DO ESTADO
98	BICARBONATO DE SODIO 8,4 % - AMPOLA COM 10 ML	AMPOLA	EMERGÊNCIA
99	BIMATOPROSTA 0,3 MG/ML SOLUÇÃO OFTÁLMICA (FRASCO DE 3 ML)	FRASCO	COMPONENTE ESPECIALIZADO DO ESTADO E GLAUCOMA
100	BIPERIDENO 2 MG - COMPRIMIDO	COMPRIMIDO	CONTROLADO
101	BIPERIDENO 5 MG/ML – AMPOLA COM 1 ML	AMPOLA	CONTROLADO
102	BISACODIL 5 MG - COMPRIMIDO	COMPRIMIDO	REDE BÁSICA
103	BOCEPREVIR 200 MG (POR CÁPSULA)	CÁPSULA	COMPONENTE ESPECIALIZADO DO ESTADO
104	BRIMONIDINA 2,0 MG/ML SOLUÇÃO OFTÁLMICA (FRASCO DE 5 ML)	FRASCO	COMPONENTE ESPECIALIZADO DO ESTADO E GLAUCOMA
105	BRINZOLAMIDA 10 MG/ML SUSPENSÃO OFTÁLMICA (FRASCO DE 5 ML)	FRASCO	COMPONENTE ESPECIALIZADO DO ESTADO E GLAUCOMA



**Prefeitura Municipal da Estância Balneária de Caraguatatuba**  
**Estado de São Paulo**

106	BROMAZEPAN 3 MG - COMPRIMIDO	COMPRIMIDO	CONTROLADO
107	BROMETO DE TIOTRÓPIO 2,5 MCG	FRASCO	COMPONENTE ESPECIALIZADO DO ESTADO
108	BROMOCRIPTINA 2,5 MG - POR COMPRIMIDO	COMPRIMIDO	COMPONENTE ESPECIALIZADO DO ESTADO
109	BROMOPRIDA 4 MG - SOLUCAO ORAL - FRASCO COM 20 ML	FRASCO	REDE BÁSICA
110	BUDESONIDA 200 MCG PO INAL- AEROSOL BUCAL FR. 200 DOSES	FRASCO	COMPONENTE ESPECIALIZADO DO ESTADO
111	BUDESONIDA 200 MCG PO INAL- AEROSOL BUCAL FR. 100 DOSES	FRASCO	COMPONENTE ESPECIALIZADO DO ESTADO
112	BUDESONIDA 200 MCG POR CAPSULA INALANTE	CÁPSULA	COMPONENTE ESPECIALIZADO DO ESTADO
113	BUDESONIDA 400 MCG POR CAPSULA INALANTE	CÁPSULA	COMPONENTE ESPECIALIZADO DO ESTADO
114	BUFLOMEDIL 300 MG, CLORIDRATO - COMPRIMIDO	COMPRIMIDO	REDE BÁSICA
115	BUPROPIONA 150 MG - COMPRIMIDO	COMPRIMIDO	CONTROLADO
116	BUTILBROMETO DE ESCOPOLAMINA 10 MG/ML - FRASCO COM 20 ML	FRASCO	REDE BÁSICA
117	BUTILBROMETO DE ESCOPOLAMINA 20MG/ML - AMPOLA COM 1 ML	AMPOLA	REDE BÁSICA
118	CABERGOLINA 0,5 MG - POR COMPRIMIDO	COMPRIMIDO	COMPONENTE ESPECIALIZADO DO ESTADO
119	CALCIPOTRIOL 50 MCG/G POMADA (POR BISNAGA DE 30 G)	BISNAGA	COMPONENTE ESPECIALIZADO DO ESTADO
120	CALCITONINA 100 UI INJETAVEL - POR AMPOLA	AMPOLA	COMPONENTE ESPECIALIZADO DO ESTADO
121	CALCITONINA 200 UI -DOSE/SPRAY NASAL - POR FRASCO	FRASCO	COMPONENTE ESPECIALIZADO DO ESTADO
122	CALCITONINA 50 UI INJETAVEL - POR AMPOLA	AMPOLA	COMPONENTE ESPECIALIZADO DO ESTADO
123	CALCITRIOL 0,25 MCG - POR CAPSULA	CÁPSULA	COMPONENTE ESPECIALIZADO DO ESTADO
124	CALCITRIOL 1.0 MCG - INJETAVEL - POR AMPOLA	AMPOLA	COMPONENTE ESPECIALIZADO DO ESTADO



Prefeitura Municipal da Estância Balneária de Caraguatatuba  
Estado de São Paulo

125	CAPTOPRIL 25 MG - COMPRIMIDO	COMPRIMIDO	REDE BÁSICA
126	CARBAMAZEPINA 20 MG, SUSPENSAO ORAL - FRASCO COM 100 ML	FRASCO	CONTROLADO
127	CARBAMAZEPINA 200 MG - COMPRIMIDO	COMPRIMIDO	CONTROLADO
128	CARBIDOPA 25 MG + LEVODOPA 250 MG - COMPRIMIDO	COMPRIMIDO	ESPECIALIDADE
129	CARBONATO DE CÁLCIO ( CÁLCIO 500 MG) + VITAMINA D 200 UI	COMPRIMIDO	REDE BÁSICA
130	CARBONATO DE LITIO 300 MG - COMPRIMIDO	COMPRIMIDO	CONTROLADO
131	CARVEDILOL 12,5 MG - COMPRIMIDO	COMPRIMIDO	REDE BÁSICA
132	CARVEDILOL 25 MG - COMPRIMIDO	COMPRIMIDO	REDE BÁSICA
133	CARVEDILOL 6,25 MG - COMPRIMIDO	COMPRIMIDO	REDE BÁSICA
134	CEFALEXINA 50 MG/ML SUSPENSAO ORAL - FRASCO 60 ML	FRASCO	REDE BÁSICA
135	CEFALEXINA 500 MG - COMPRIMIDO	COMPRIMIDO	REDE BÁSICA
136	CEFTRIAXONA 1 G - IM (PROTOCOLO CLÍNICO)	AMPOLA	ESPECIALIDADE
137	CEFTRIAXONA 500 MG - IM (PROTOCOLO CLÍNICO)	AMPOLA	ESPECIALIDADE
138	CERTOLIZUMABE PEGOL 200 MG/ML INJETAV. (POR SER PREENCHIDA)	SERINGA	COMPONENTE ESPECIALIZADO DO ESTADO
139	CETOCONAZOL 20 % CREME - BOSNAGA COM 30 G	BISNAGA	REDE BÁSICA
140	CETOCONAZOL 200 MG - COMPRIMIDO	COMPRIMIDO	REDE BÁSICA
141	CIANOCOBALAMINA 2.500 MCG/ML - SOLUCAO INJETÁVEL	AMPOLA	REDE BÁSICA
142	CICLOBENZAPRINA 5 MG - COMPRIMIDO	COMPRIMIDO	ESPECIALIDADE
143	CICLOFOSFAMIDA 50 MG POR DRAGEA	BISNAGA	COMPONENTE ESPECIALIZADO DO ESTADO
144	CICLOSPORINA 10 MG - POR CAPSULA	CÁPSULA	COMPONENTE ESPECIALIZADO DO ESTADO
145	CICLOSPORINA 100 MG - POR CAPSULA	CÁPSULA	COMPONENTE ESPECIALIZADO DO ESTADO
146	CICLOSPORINA 100 MG/ML - SOLUÇÃO ORAL - POR FRASCO 50 ML	FRASCO	COMPONENTE ESPECIALIZADO DO ESTADO
147	CICLOSPORINA 25 MG - POR CAPSULA	CÁPSULA	COMPONENTE ESPECIALIZADO DO ESTADO
148	CICLOSPORINA 50 MG - POR CAPSULA	CÁPSULA	COMPONENTE ESPECIALIZADO



Prefeitura Municipal da Estância Balneária de Caraguatatuba  
Estado de São Paulo

			DO ESTADO
149	CILOSTAZOL 50 MG - COMPRIMIDO	COMPRIMIDO	ESPECIALIDADE
150	CINARIZINA 75 MG - COMPRIMIDO	COMPRIMIDO	REDE BÁSICA
151	CIPROFIBRATO 100 MG - POR COMPRIMIDO	COMPRIMIDO	COMPONENTE ESPECIALIZADO DO ESTADO
152	CIPROFLOXACINO 500 MG - COMPRIMIDO	COMPRIMIDO	REDE BÁSICA
153	CIPROTERONA 50 MG - POR COMPRIMIDO	COMPRIMIDO	COMPONENTE ESPECIALIZADO DO ESTADO
154	CITALOPRAN 20 MG - COMPRIMIDO	COMPRIMIDO	CONTROLADO
155	CITIDINA 5 + MONOFOSFATO DISSODICO + URIDINA 5 + TRIFOSFATO TRISSODICO ACETATO DE HIDROXICOBALAMINA	COMPRIMIDO	ESPECIALIDADE
156	CLARITROMICINA 500MG (PROTOCOLO CLÍNICO)	COMPRIMIDO	ESPECIALIDADE
157	CLINDAMICINA 300 MG - COMPRIMIDO	COMPRIMIDO	ESPECIALIDADE
158	CLOBAZAM 10 MG POR COMPRIMIDO	COMPRIMIDO	COMPONENTE ESPECIALIZADO DO ESTADO
159	CLOBAZAM 20 MG POR COMPRIMIDO	COMPRIMIDO	COMPONENTE ESPECIALIZADO DO ESTADO
160	CLOBETASOL 0,5 MG/G CREME (POR BISNAGA DE 30 G)	BISNAGA	COMPONENTE ESPECIALIZADO DO ESTADO
161	CLOBETASOL 0,5 MG/G SOLUÇÃO CAPILAR (POR FRASCO DE 50 G)	FRASCO	COMPONENTE ESPECIALIZADO DO ESTADO
162	CLOFAZIMINA 100MG - COMPRIMIDO	COMPRIMIDO	HANSENÍASE
163	CLOFAZIMINA 50MG - COMPRIMIDO	FRASCO	HANSENÍASE
164	CLOMIPRAMINA 10 MG - COMPRIMIDO	COMPRIMIDO	CONTROLADO
165	CLOMIPRAMINA 25 MG - COMPRIMIDO	COMPRIMIDO	CONTROLADO
166	CLONAZEPAN 2 MG - COMPRIMIDO	COMPRIMIDO	CONTROLADO
167	CLOPIDOGREL 75 MG - COMPRIMIDO	COMPRIMIDO	REDE BÁSICA E COMPONENTE ESPECIALIZADO DO ESTADO
168	CLORETO DE POTASSIO 19,1 % - AMPOLA COM 10 ML	AMPOLA	EMERGÊNCIA
169	CLORETO DE SODIO 0,9 % - AMPOLA COM 10 ML	AMPOLA	EMERGÊNCIA
170	COLORQUINA 150 MG - POR COMPRIMIDO	COMPRIMIDO	COMPONENTE ESPECIALIZADO



Prefeitura Municipal da Estância Balneária de Caraguatatuba  
Estado de São Paulo

			DO ESTADO
171	CLORPROMAZINA 100 MG - COMPRIMIDO	COMPRIMIDO	CONTROLADO
172	CLORPROMAZINA 25 MG - COMPRIMIDO	COMPRIMIDO	CONTROLADO
173	CLORPROMAZINA 40 MG/ML - SOLUCAO ORAL - FRASCO COM 20 ML	FRASCO	CONTROLADO
174	CLORPROMAZINA 5 MG/ML, SOLUCAO INJETAVEL	AMPOLA	CONTROLADO
175	CLOZAPINA 100 MG POR COMPRIMIDO	COMPRIMIDO	COMPONENTE ESPECIALIZADO DO ESTADO
176	CLOZAPINA 25 MG POR COMPRIMIDO	COMPRIMIDO	COMPONENTE ESPECIALIZADO DO ESTADO
177	CODEINA 3 MG/ML- SOLUÇÃO ORAL - POR FRASCO DE 120 ML	FRASCO	COMPONENTE ESPECIALIZADO DO ESTADO
178	CODEINA 30 MG - POR COMPRIMIDO	COMPRIMIDO	COMPONENTE ESPECIALIZADO DO ESTADO
179	CODEINA 30 MG/ML - POR AMPOLA DE 2 ML	AMPOLA	COMPONENTE ESPECIALIZADO DO ESTADO
180	CODEINA 60 MG - POR COMPRIMIDO	COMPRIMIDO	COMPONENTE ESPECIALIZADO DO ESTADO
181	CODEINA, FOSFATO DE 30MG + PARACETAMOL 500 MG	COMPRIMIDO	CONTROLADO
182	COLAGENASE + CLORANFENICOL POMADA – BISNAGA COM 30 G	BISNAGA	REDE BÁSICA
183	COMP. ALIM. FENILCETORICOS - PAC. < 1 ANO - LATA - P/ GRAMA	LATA	COMPONENTE ESPECIALIZADO DO ESTADO
184	COMP. ALIM. FENILCETORICOS - PAC. < 8 ANO - LATA - P/ GRAMA	LATA	COMPONENTE ESPECIALIZADO DO ESTADO
185	COMP. ALIM. FENILCETORICOS - PAC. > 1 ANO - LATA - P/ GRAMA	LATA	COMPONENTE ESPECIALIZADO DO ESTADO
186	COMPLEXO B - COMPRIMIDO	COMPRIMIDO	REDE BÁSICA
187	COMPLEXO B GOTAS - FRASCO COM 30 ML	FRASCO	REDE BÁSICA
188	COMPLEXO B - AMPOLA COM 2 ML	AMPOLA	REDE BÁSICA
189	DACLATASVIR 30MG - COMPRIMIDO	COMPRIMIDO	COMPONENTE ESPECIALIZADO DO ESTADO
190	DACLATASVIR 60MG - COMPRIMIDO	COMPRIMIDO	COMPONENTE ESPECIALIZADO



Prefeitura Municipal da Estância Balneária de Caraguatatuba  
Estado de São Paulo

			DO ESTADO
191	DANAZOL 100 MG - POR CAPSULA	CÁPSULA	COMPONENTE ESPECIALIZADO DO ESTADO
192	DANAZOL 200 MG - POR CAPSULA	CÁPSULA	COMPONENTE ESPECIALIZADO DO ESTADO
193	DAPSONA 100MG - COMPRIMIDO	COMPRIMIDO	HANSENÍASE E DST/AIDS
194	DARUNAVIR 75 MG - COMPRIMIDO	COMPRIMIDO	DST/AIDS
195	DARUNAVIR 150 MG - COMPRIMIDO	COMPRIMIDO	DST/AIDS
196	DARUNAVIR 300 MG - COMPRIMIDO	COMPRIMIDO	DST/AIDS
197	DARUNAVIR 600 MG - COMPRIMIDO	COMPRIMIDO	DST/AIDS
198	DEFERIPRONA 500 MG - POR COMPRIMIDO	COMPRIMIDO	COMPONENTE ESPECIALIZADO DO ESTADO
199	DELAVIRDINA 100MG - COMPRIMIDO	COMPRIMIDO	DST/AIDS
200	DELTAMETRINA 20 MG LOCAO – FRASCO COM 100 ML	FRASCO	REDE BÁSICA
201	DELTAMETRINA 20 MG XAMPU – FRASCO COM 100 ML	FRASCO	REDE BÁSICA
202	DEFERASIROX 125 MG POR COMPRIMIDO	COMPRIMIDO	COMPONENTE ESPECIALIZADO DO ESTADO
203	DEFERASIROX 250 MG POR COMPRIMIDO	COMPRIMIDO	COMPONENTE ESPECIALIZADO DO ESTADO
204	DEFERASIROX 500 MG POR COMPRIMIDO	COMPRIMIDO	COMPONENTE ESPECIALIZADO DO ESTADO
205	DEFERRROXAMINA 500 MG - INJETAVEL - POR FRASCO - AMPOLA	AMPOLA	COMPONENTE ESPECIALIZADO DO ESTADO
206	DESMOPRESSINA 0,1 MG/ML - APLICAÇÃO NASAL DE 2,5 ML	FRASCO	COMPONENTE ESPECIALIZADO DO ESTADO
207	DEXAMETASONA 0,1 % + SULFATO DE NEOMICINA 0,5 % + SULFATO DE POLIMIXINA B 600.000 UI % - COLIRIO – 5 ML	FRASCO	ESPECIALIDADE
208	DEXAMETASONA 0,1 % COLIRIO - FRASCO COM 5 ML	FRASCO	ESPECIALIDADE
209	DEXAMETASONA 1 MG/G - CREME – BISNAGA COM 10G	BISNAGA	REDE BÁSICA
210	DEXAMETASONA 2 MG/ML - AMPOLA COM 1 ML	AMPOLA	REDE BÁSICA
211	DEXCLORFERINAMINA 2 MG - COMPRIMIDO	COMPRIMIDO	REDE BÁSICA
212	DEXCLORFERINAMINA 0,4 MG/ ML SOLUCAO ORAL -	FRASCO	REDE BÁSICA





Prefeitura Municipal da Estância Balneária de Caraguatatuba  
Estado de São Paulo

	FRASCO COM 100 ML		
213	DEXTRANO 70 + HIPROMELOSE + GLICEROL - SOLUCAO OFTALMICA - FRASCO COM 15 ML	FRASCO	REDE BÁSICA
214	DIACEREINA 50 MG - COMPRIMIDO	COMPRIMIDO	ESPECIALIDADE
215	DIAZEPAN 10 MG - COMPRIMIDO	COMPRIMIDO	CONTROLADO
216	DIAZEPAN 5 MG/ML - AMPOLA COM 2 ML	AMPOLA	CONTROLADO
217	DICLOFENACO SODICO 25 MG/ML - AMPOLA COM 3 ML	AMPOLA	REDE BÁSICA
218	DICLOFENACO SODICO 50 MG - COMPRIMIDO	COMPRIMIDO	REDE BÁSICA
219	DIDANOSINA (DDI) 10MG/ML PO P/SOL. ORAL	FRASCO	DST/AIDS
220	DIDANOSINA EC 250MG - COMPRIMIDO	COMPRIMIDO	DST/AIDS
221	DIDANOSINA EC 400MG - COMPRIMIDO	COMPRIMIDO	DST/AIDS
222	DIGOXINA 0,25 MG - COMPRIMIDO	COMPRIMIDO	REDE BÁSICA
223	DILTIAZEM 30 MG, CLORIDRATO - COMPRIMIDO	COMPRIMIDO	REDE BÁSICA
224	DILTIAZEM 60 MG, CLORIDRATO - COMPRIMIDO	COMPRIMIDO	REDE BÁSICA
225	DIMENIDRINATO 25 MG + CLORIDRATO DE PIRIDOXINA 5 MG GOTAS - FRASCO COM 20 ML	FRASCO	REDE BÁSICA
226	DIMENIDRINATO 50 MG + CLORIDRATO DE PIRIDOXINA 10 MG	COMPRIMIDO	REDE BÁSICA
227	DIMENIDRINATO 50 MG + CLORIDRATO DE PIRIDOXINA 50 MG SOLUCAO INJETAVEL	AMPOLA	REDE BÁSICA
228	DIOSMINA 450 MG + HESPERIDINA 50 MG - COMPRIMIDO	COMPRIMIDO	ESPECIALIDADE
229	DIPIRONA 500 MG/ML GOTAS – 10ML	FRASCO	REDE BÁSICA
230	DIPIRONA 500 MG/ML - AMPOLA COM 2 ML	AMPOLA	REDE BÁSICA
231	DIPIRONA 500 MG - COMPRIMIDO	COMPRIMIDO	REDE BÁSICA
232	DIPROPIONATO DE BETAMETASONA 5 MG + FOSFATO DISSODICO DE BETAMETASONA 2 MG / ML SOLUCAO INJETAVEL	AMPOLA	REDE BÁSICA
233	DOBUTAMINA 250 MG/20 ML	AMPOLA	EMERGÊNCIA
234	DONEPEZILA 10 MG - POR COMPRIMIDO	COMPRIMIDO	COMPONENTE ESPECIALIZADO DO ESTADO
235	DONEPEZILA 5 MG - POR COMPRIMIDO	COMPRIMIDO	COMPONENTE ESPECIALIZADO DO ESTADO



Prefeitura Municipal da Estância Balneária de Caraguatatuba  
Estado de São Paulo

236	DOPAMINA 5 MG/ML - AMPOLA COM 10 ML	AMPOLA	EMERGÊNCIA
237	DORZOLAMIDA 20 MG/ML - COLÍRIO - FRASCO DE 5 ML	FRASCO	COMPONENTE ESPECIALIZADO DO ESTADO E GLAUCOMA
238	DOXAZOSINA MESILATO 2 MG - COMPRIMIDO	COMPRIMIDO	ESPECIALIDADE
239	DOXICICLINA 100 MG - COMPRIMIDO	COMPRIMIDO	REDE BÁSICA
240	EFAVIRENZ 200MG - COMPRIMIDO	COMPRIMIDO	DST/AIDS
241	EFAVIRENZ 30MG/ML SOL. ORAL	FRASCO	DST/AIDS
242	EFAVIRENZ 600MG - COMPRIMIDO	COMPRIMIDO	DST/AIDS
243	ENALAPRIL 10 MG, MALEATO - COMPRIMIDO	COMPRIMIDO	REDE BÁSICA
244	ENALAPRIL 20 MG, MALEATO - COMPRIMIDO	COMPRIMIDO	REDE BÁSICA
245	ENFUVIRTIDA 90MG/ML	AMPOLA	DST/AIDS
246	ENTACAPONA 200 MG POR COMPRIMIDO	COMPRIMIDO	COMPONENTE ESPECIALIZADO DO ESTADO
247	ENTECAVIR 0,5 MG POR COMPRIMIDO	COMPRIMIDO	COMPONENTE ESPECIALIZADO DO ESTADO
248	ENTECAVIR 1.0 MG POR COMPRIMIDO	COMPRIMIDO	COMPONENTE ESPECIALIZADO DO ESTADO
249	ENXOFRE, ACIDO SALICILICO – SABONETE COM 80 G	FRASCO	REDE BÁSICA
250	ERITROMICINA 50 MG/ML – SUSPENSAO ORAL	FRASCO	REDE BÁSICA
251	ERITROMICINA 500 MG - COMPRIMIDO	COMPRIMIDO	REDE BÁSICA
252	ESPIRONOLACTONA 100 MG - COMPRIMIDO	COMPRIMIDO	REDE BÁSICA
253	ESPIRONOLACTONA 25 MG - COMPRIMIDO	COMPRIMIDO	REDE BÁSICA
254	ESTAVUDINA (D4T) 1MG/ML PO P/ SOL.ORAL - FRS 200MG	FRASCO	DST/AIDS
255	ESTREPTOMICINA 1.0 - COMPRIMIDO	COMPRIMIDO	TUBERCULOSE
256	ESTROGENOS CONJUGADOS 0,625 MG - COMPRIMIDO	COMPRIMIDO	REDE BÁSICA
257	ESTROGENOS CONJUGADOS CREME VAGINAL - TUBO COM 26 G	BISNAGA	REDE BÁSICA
258	ETAMBUTOL 400MG - COMPRIMIDO	COMPRIMIDO	TUBERCULOSE
259	ETANERCEPTE 25MG INJETAVEL - FRASCO-AMPOLA - TRAT MENSAL	AMPOLA	COMPONENTE ESPECIALIZADO DO ESTADO
260	ETANERCEPTE 50 MG INJETAVEL – FRASCO-AMPOLA - TRAT MENSAL	AMPOLA	COMPONENTE ESPECIALIZADO DO ESTADO



Prefeitura Municipal da Estância Balneária de Caraguatatuba  
Estado de São Paulo

261	ETIONAMIDA 250MG - COMPRIMIDO	COMPRIMIDO	TUBERCULOSE
262	ETOFIBRATO 500 MG - POR CAPSULA	CÁPSULA	COMPONENTE ESPECIALIZADO DO ESTADO
263	ETOSSUXIMIDA 50 MG/ML XAROPE	FRASCO	COMPONENTE ESPECIALIZADO DO ESTADO
264	ETRAVIRINA 100MG - COMPRIMIDO	COMPRIMIDO	DST/AIDS
265	EVEROLIMO 0,5 MG POR COMPRIMIDO	COMPRIMIDO	COMPONENTE ESPECIALIZADO DO ESTADO
266	EVEROLIMO 0,75 MG POR COMPRIMIDO	COMPRIMIDO	COMPONENTE ESPECIALIZADO DO ESTADO
267	EVEROLIMO 1 MG POR COMPRIMIDO	COMPRIMIDO	COMPONENTE ESPECIALIZADO DO ESTADO
268	EXTRATO SECO DE MELILOTUS OFFICINALIS LAM 26,7 MG	COMPRIMIDO	ESPECIALIDADE
269	FENITOINA 100 MG - COMPRIMIDO	COMPRIMIDO	CONTROLADO
270	FENOBARBITAL 100 MG - COMPRIMIDO	COMPRIMIDO	CONTROLADO
271	FENOBARBITAL 200 MG/ML - AMPOLA COM 1 ML	AMPOLA	CONTROLADO
272	FENOBARBITAL 40 MG/ML – GOTAS - FRASCO COM 20 ML	FRASCO	CONTROLADO
273	FENOFIBRATO 200 MG - POR CAPSULA	CÁPSULA	COMPONENTE ESPECIALIZADO DO ESTADO
274	FENOFIBRATO 250 MG - LIBERACAO RETARDADA - POR CAPSULA	CÁPSULA	COMPONENTE ESPECIALIZADO DO ESTADO
275	FENOTEROL 100 MCG AEROSSOL - FRASCO 200 DOSES	FRASCO	COMPONENTE ESPECIALIZADO DO ESTADO
276	FENOTEROL, BROMIDRATO DE - GOTAS 5MG/ML - 20 ML	FRASCO	REDE BÁSICA
277	FERRIPOLIMALTOSE 50 MG/ML - GOTAS - 30 ML	FRASCO	REDE BÁSICA
278	FERRIPOLIMALTOSE 100 MG - COMPRIMIDO	COMPRIMIDO	REDE BÁSICA
279	FILGRASTIM 300 MCG - INJETAVEL - P/ FRASCO	FRASCO	COMPONENTE ESPECIALIZADO DO ESTADO
280	FINASTERIDA 5 MG - COMPRIMIDO	COMPRIMIDO	REDE BÁSICA
281	FINGOLIMODE 0,5MG - POR CÁPSULA	CÁPSULA	COMPONENTE ESPECIALIZADO DO ESTADO
282	FLUCONAZOL 150MG - CÁPSULA	CÁPSULA	DST/AIDS



**Prefeitura Municipal da Estância Balneária de Caraguatatuba**  
**Estado de São Paulo**

283	FLUDORCORTISONA 0,1 MG - POR COMPRIMIDO	COMPRIMIDO	COMPONENTE ESPECIALIZADO DO ESTADO
284	FLUOCINOLONA, ACETONIDO DE + SULFATO DE POLIMIXINA B, SULFATO DE NEOMICINA, CLORIDRATO DE LIDOCAINA - SOLUCAO OTOLOGICA 5 ML	FRASCO	REDE BÁSICA
285	FLUOXETINA 20 MG, CLORIDRATO - CÁPSULA	CÁPSULA	CONTROLADO
286	FLUVASTATINA 20 MG - POR CAPSULA	CÁPSULA	COMPONENTE ESPECIALIZADO DO ESTADO
287	FLUVASTATINA 40 MG - POR CAPSULA	CÁPSULA	COMPONENTE ESPECIALIZADO DO ESTADO
288	FORMOTEROL 12 MCG - PO INALANTE - POR FRASCO DE 60 DOSES	FRASCO	COMPONENTE ESPECIALIZADO DO ESTADO
289	FORMOTEROL 12 MCG - POR CAPSULA INALANTE	CÁPSULA	COMPONENTE ESPECIALIZADO DO ESTADO
290	FORMOTEROL 12 MCG+BUDESONIDA 400 MCG PO INAL. FR. 60 DOSES	FRASCO	COMPONENTE ESPECIALIZADO DO ESTADO
291	FORMOTEROL 12 MCG+BUDESONIDA 400 MCG POR CAPS. INALANTE	FRASCO	COMPONENTE ESPECIALIZADO DO ESTADO
292	FORMOTEROL 6 MCG + BUDESONIDA 200 MCG PO INAL FR. 60 DOSES	FRASCO	COMPONENTE ESPECIALIZADO DO ESTADO
293	FORMOTEROL 6 MCG + BUDESONIDA 200 MCG POR CAPS. INALANTE	FRASCO	COMPONENTE ESPECIALIZADO DO ESTADO
294	FOSAMPRENAVIR 700MG - COMPRIMIDO	COMPRIMIDO	DST/AIDS
295	FUROSEMIDA 10 MG/ML - AMPOLA COM 2 ML	AMPOLA	EMERGÊNCIA
296	FUROSEMIDA 40 MG - COMPRIMIDO	COMPRIMIDO	REDE BÁSICA
297	GABAPENTINA 300 MG - POR CAPSULA	CÁPSULA	COMPONENTE ESPECIALIZADO DO ESTADO
298	GABAPENTINA 400 MG - POR CAPSULA	CÁPSULA	COMPONENTE ESPECIALIZADO DO ESTADO
299	GALANTAMINA 08 MG POR CAPSULA	CÁPSULA	COMPONENTE ESPECIALIZADO DO ESTADO
300	GALANTAMINA 16 MG POR CAPSULA	CÁPSULA	COMPONENTE ESPECIALIZADO DO ESTADO
301	GALANTAMINA 24 MG POR CAPSULA	CÁPSULA	COMPONENTE ESPECIALIZADO



Prefeitura Municipal da Estância Balneária de Caraguatatuba  
Estado de São Paulo

			DO ESTADO
302	GANCICLOVIR 500MG/FR/AMP	AMPOLA	DST/AIDS
303	GENFIBROZILA 600 MG - POR COMPRIMIIDO	COMPRIMIDO	COMPONENTE ESPECIALIZADO DO ESTADO
304	GENFIBROZILA 900 MG - POR COMPRIMIIDO	COMPRIMIDO	COMPONENTE ESPECIALIZADO DO ESTADO
305	GESTODENO 60 MCG + ETINILESTRADIOL 15 MCG	COMPRIMIDO	REDE BÁSICA
306	GLATIRAMER 20MG - INJET. P/FRASCO-AMPOLA OU SER PREENCH.	AMPOLA	COMPONENTE ESPECIALIZADO DO ESTADO
307	GLIBENCLAMIDA 5 MG - COMPRIMIDO	COMPRIMIDO	REDE BÁSICA
308	GLICLAZIDA 30 MG - COMPRIMIDO	COMPRIMIDO	ESPECIALIDADE
309	GLICOSAMINA 500 MG + CONDROITINA 400 MG, SULFATO	COMPRIMIDO	ESPECIALIDADE
310	GLICOSE 25 % - AMPOLA 10 ML	AMPOLA	EMERGÊNCIA
311	GLICOSE 5 % SOL – 250 ML	FRASCO	EMERGÊNCIA
312	GLICOSE 50 % - AMPOLA 10 ML	AMPOLA	EMERGÊNCIA
313	GLIMEPIRIDA 2 MG - COMPRIMIDO	COMPRIMIDO	REDE BÁSICA
314	GLIMEPIRIDA 4 MG - COMPRIMIDO	COMPRIMIDO	REDE BÁSICA
315	GOLIMUMABE 50 MG INJETAVEL (POR SERINGA PREENCHIDA)	SERINGA	COMPONENTE ESPECIALIZADO DO ESTADO
316	GOSSERRELINA 10,80 MG - INJETAVEL - P/ SERINGA PREENCHIDA	SERINGA	COMPONENTE ESPECIALIZADO DO ESTADO
317	GOSSERRELINA 3,60 MG - INJETAVEL - POR FRASCO - AMPOLA	AMPOLA	COMPONENTE ESPECIALIZADO DO ESTADO
318	HALOPERIDOL 1MG - COMPRIMIDO	COMPRIMIDO	CONTROLADO
319	HALOPERIDOL 2MG/ML - SOLUCAO ORAL - FRASCO COM 20 ML	FRASCO	CONTROLADO
320	HALOPERIDOL 5MG - COMPRIMIDO	COMPRIMIDO	CONTROLADO
321	HALOPERIDOL 5MG/ML - AMPOLA COM 1 ML	AMPOLA	CONTROLADO
322	HALOPERIDOL, DECANOATO 70,52MG/ML - AMPOLA COM 1 ML	AMPOLA	CONTROLADO
323	HEPARINA SODICA 5.000UI - AMPOLA COM 0,25 ML	AMPOLA	EMERGÊNCIA
324	HIDROCLOROTIAZIDA 25MG - COMPRIMIDO	COMPRIMIDO	REDE BÁSICA



**Prefeitura Municipal da Estância Balneária de Caraguatatuba**  
**Estado de São Paulo**

325	HIDROCORTISONA 100 MG - FR/AMP COM QUANTIDADE SUFICIENTE PARA DILUIR 2 ML	FRASCO	EMERGÊNCIA
326	HIDROCORTISONA 500MG - FR/AMP COM QUANTIDADE SUFICIENTE PARA DILUIR 4 ML	FRASCO	EMERGÊNCIA
327	HIDROXICLOROQUINA 400 MG - POR COMPRIMIDO	COMPRIMIDO	COMPONENTE ESPECIALIZADO DO ESTADO
328	HIDROXIDO DE ALUMINIO 230 MG POR COMPRIMIDO	COMPRIMIDO	COMPONENTE ESPECIALIZADO DO ESTADO
329	HIDROXIDO DE ALUMINIO 300 MG POR COMPRIMIDO	COMPRIMIDO	COMPONENTE ESPECIALIZADO DO ESTADO
330	HIDROXIDO DE ALUMINIO 6,2% SUSPENSÃO - FRASCO COM 100ML	FRASCO	REDE BÁSICA
331	HIDROXIDO DE ALUMINIO 61,5 MG/ML SUSP. FRC. 100 ML	FRASCO	COMPONENTE ESPECIALIZADO DO ESTADO
332	HIDROXIDO DE ALUMINIO 61,5 MG/ML SUSP. FRC. 150 ML	FRASCO	COMPONENTE ESPECIALIZADO DO ESTADO
333	HIDROXIDO DE ALUMINIO 61,5 MG/ML SUSP. FRC. 240 ML	FRASCO	COMPONENTE ESPECIALIZADO DO ESTADO
334	HIDROXIUREIA 500 MG - POR CAPSULA	CÁPSULA	COMPONENTE ESPECIALIZADO DO ESTADO
335	HIDROXIZINA 25MG, CLORIDRATO - COMPRIMIDO	COMPRIMIDO	REDE BÁSICA
336	HIDROXIZINA 2MG/ML, CLORIDRATO - SOLUÇÃO ORAL - FRASCO COM 120 ML	FRASCO	REDE BÁSICA
337	IBUPROFENO 600MG - COMPRIMIDO	COMPRIMIDO	REDE BÁSICA
338	IMIGLUCERASE 200 UI - INJETÁVEL - POR FRASCO - AMPOLA	AMPOLA	COMPONENTE ESPECIALIZADO DO ESTADO
339	IMIGLUCERASE 400 UI - INJETÁVEL - POR FRASCO - AMPOLA	AMPOLA	COMPONENTE ESPECIALIZADO DO ESTADO
340	IMIPRAMINA 25MG - COMPRIMIDO	COMPRIMIDO	CONTROLADO
341	IMUNOGLIBULINA ANTI- HEPATITE B 100UI - INJET. - P/ FRASCO	FRASCO	COMPONENTE ESPECIALIZADO DO ESTADO
342	IMUNOGLIBULINA ANTI- HEPATITE B 500 UI - INJET. - P/ FRASCO	FRASCO	COMPONENTE ESPECIALIZADO DO ESTADO
343	IMUNOGLIBULINA ANTI- HEPATITE B 600 UI - INJET. - P/	FRASCO	COMPONENTE ESPECIALIZADO



Prefeitura Municipal da Estância Balneária de Caraguatatuba  
Estado de São Paulo

	FRASCO		DO ESTADO
344	IMUNOGLIBULINA HUMANA 0,5 G - INJETAVEL - POR FRASCO	FRASCO	COMPONENTE ESPECIALIZADO DO ESTADO
345	IMUNOGLIBULINA HUMANA 1,0 G - INJETAVEL - POR FRASCO	FRASCO	COMPONENTE ESPECIALIZADO DO ESTADO
346	IMUNOGLIBULINA HUMANA 2,5 G - INJETAVEL - POR FRASCO	FRASCO	COMPONENTE ESPECIALIZADO DO ESTADO
347	IMUNOGLIBULINA HUMANA 3,0 G - INJETAVEL - POR FRASCO	FRASCO	COMPONENTE ESPECIALIZADO DO ESTADO
348	IMUNOGLIBULINA HUMANA 5,0 G - INJETAVEL - POR FRASCO	FRASCO	COMPONENTE ESPECIALIZADO DO ESTADO
349	IMUNOGLIBULINA HUMANA 6,0 G - INJETAVEL - POR FRASCO	FRASCO	COMPONENTE ESPECIALIZADO DO ESTADO
350	INFLIXIMABE 10 MG/ML INJETAVEL - FRASCO-AMPOLA - TRAT MENSAL	AMPOLA	COMPONENTE ESPECIALIZADO DO ESTADO
351	INFLIXIMABE 10 MG/ML INJETAVEL POR FRASCO-AMPOLA 10 ML	AMPOLA	COMPONENTE ESPECIALIZADO DO ESTADO
352	INH 75MG + RMP 150	COMPRIMIDO	TUBERCULOSE
353	INSULINA ASPART (NOVORAPID) 100UI/ML - REFIL 3ML	REFIL	ESPECIALIDADE
354	INSULINA ASPART SOLÚVEL (30%) + INSULINA ASPART PROTAMINA (70%) - (NOVOMIX) - REFIL	REFIL	ESPECIALIDADE
355	INSULINA GLARGINA 100UI/ML - REFIL COM 3ML	REFIL	ESPECIALIDADE
356	INSULINA HUMANA NPH 100UI/ML - SOLUCAO INJETAVEL - FRASCO COM 10ML	FRASCO	REDE BÁSICA
357	INSULINA HUMANA REGULAR 100UI/ML SOLUCAO INJETAVEL - FRASCO COM 10ML	FRASCO	REDE BÁSICA
358	IPRATROPIO, BROMETO DE 0,25 MG GOTAS - 20 ML	FRASCO	REDE BÁSICA
359	ISOCONAZOL CREME DERMATOLOGICO - TUBO COM 20 G	BISNAGA	ESPECIALIDADE
360	ISONIAZIDA 100MG - COMPRIMIDO	COMPRIMIDO	TUBERCULOSE
361	ISOSSORBIDA 20 MG (MONO HIDRATO) - COMPRIMIDO	COMPRIMIDO	REDE BÁSICA
362	ISOSSORBIDA 5MG (DINITRATO) - COMPRIMIDO	COMPRIMIDO	REDE BÁSICA
363	ISOTRETINOINA 10 MG - POR CAPSULA	CÁPSULA	COMPONENTE ESPECIALIZADO DO ESTADO



Prefeitura Municipal da Estância Balneária de Caraguatatuba  
Estado de São Paulo

364	ISOTRETINOINA 20 MG - POR CAPSULA	CÁPSULA	COMPONENTE ESPECIALIZADO DO ESTADO
365	ISOXSUPRINA 10 MG, CLORIDRATO - COMPRIMIDO	COMPRIMIDO	REDE BÁSICA
366	ITRACONAZOL 100 MG - COMPRIMIDO	COMPRIMIDO	DST/AIDS
367	IVERMECTINA 6 MG - COMPRIMIDO	COMPRIMIDO	REDE BÁSICA
368	LAMIVUDINA 10 MG/ML - SOLUCAO ORAL - FRASCO 240 ML	FRASCO	COMPONENTE ESPECIALIZADO DO ESTADO E DST/AIDS
369	LAMIVUDINA 150 MG - POR COMPRIMIDO	COMPRIMIDO	COMPONENTE ESPECIALIZADO DO ESTADO E DST/AIDS
370	LAMOTRIGINA 100 MG - POR COMPRIMIDO	COMPRIMIDO	COMPONENTE ESPECIALIZADO DO ESTADO
371	LAMOTRIGINA 25 MG - POR COMPRIMIDO	COMPRIMIDO	COMPONENTE ESPECIALIZADO DO ESTADO
372	LAMOTRIGINA 50 MG - POR COMPRIMIDO	COMPRIMIDO	COMPONENTE ESPECIALIZADO DO ESTADO
373	LANREOTIDA 120 MG INJETAVEL (POR SERINGA PREENCHIDA)	SERINGA	COMPONENTE ESPECIALIZADO DO ESTADO
374	LANREOTIDA 60 MG INJETAVEL (POR SERINGA PREENCHIDA)	SERINGA	COMPONENTE ESPECIALIZADO DO ESTADO
375	LANREOTIDA 90 MG INJETAVEL (POR SERINGA PREENCHIDA)	SERINGA	COMPONENTE ESPECIALIZADO DO ESTADO
376	LATANOPROSTA 0,05 MG/ML SOL OFTÁLMICA (FRASCO DE 2,5 ML)	FRASCO	COMPONENTE ESPECIALIZADO DO ESTADO E GLAUCOMA
377	LEFLUNOMIDA 20 MG - POR COMPRIMIDO	COMPRIMIDO	COMPONENTE ESPECIALIZADO DO ESTADO
378	LEUPRORRELINA 11,25 MG - INJETAVEL - P/ SERINGA PREENCHIDA	SERINGA	COMPONENTE ESPECIALIZADO DO ESTADO
379	LEUPRORRELINA 3,75 MG - INJETAVEL - POR FRASCO	FRASCO	COMPONENTE ESPECIALIZADO DO ESTADO
380	LEVODOPA 100MG + BENSERAZIDA 25MG - CAPSULA	CÁPSULA	ESPECIALIDADE
381	LEVODOPA 200MG + BENSERAZIDA 50MG - COMPRIMIDO	COMPRIMIDO	ESPECIALIDADE
382	LEVOMEPRIMAZINA 100MG - COMPRIMIDO	COMPRIMIDO	CONTROLADO
383	LEVOMEPRIMAZINA 25 MG - COMPRIMIDO	COMPRIMIDO	CONTROLADO





Prefeitura Municipal da Estância Balneária de Caraguatatuba  
Estado de São Paulo

384	LEVOMEPRIMAZINA 4% - SOLUCAO ORAL - FRASCO 20 ML	FRASCO	CONTROLADO
385	LEVONORGESTREL 0,15MG + ETINILESTRADIOL 0,03MG - COMPRIMIDO	COMPRIMIDO	REDE BÁSICA
386	LEVONORGESTREL 0,75MG - COMPRIMIDO	COMPRIMIDO	REDE BÁSICA
387	LEVONORGESTREL 250 MCG + ETINILESTRADIOL 50 MCG - COMPRIMIDO	COMPRIMIDO	REDE BÁSICA
388	LEVOTIROXINA SODICA 100MCG - COMPRIMIDO	COMPRIMIDO	REDE BÁSICA
389	LEVOTIROXINA SODICA 50MCG - COMPRIMIDO	COMPRIMIDO	REDE BÁSICA
390	LEVOTIROXINA SODICA 75 MCG - COMPRIMIDO	COMPRIMIDO	REDE BÁSICA
391	LIDOCAÍNA 10% SPRAY ORAL - FRASCO COM 50 ML	FRASCO	ESPECIALIDADE
392	LIDOCAÍNA 20 MG/G GELÉIA - BISNAGA COM 30 G	BISNAGA	ESPECIALIDADE
393	LIDOCAINA, CLORIDRATO 2% - SEM VASOCONSTRITOR - AMPOLA COM 20 ML	AMPOLA	ESPECIALIDADE
394	LOPINAVIR + RITONAVIR 80MG/ML + 20MG/ML - SOL. ORAL	FRASCO	DST/AIDS
395	LOPINAVIR 100MG + RITONAVIR 25MG	COMPRIMIDO	DST/AIDS
396	LOPINAVIR 200MG + RITONAVIR 50MG	COMPRIMIDO	DST/AIDS
397	LORATADINA 10MG - COMPRIMIDO	COMPRIMIDO	REDE BÁSICA
398	LORATADINA 1MG/ML XAROPE - FRASCO COM 100 ML	FRASCO	REDE BÁSICA
399	LOSARTANA POTASSICA 50MG - COMPRIMIDO	COMPRIMIDO	REDE BÁSICA
400	LOVASTATINA 10 MG - POR COMPRIMIDO	COMPRIMIDO	COMPONENTE ESPECIALIZADO DO ESTADO
401	LOVASTATINA 20 MG - POR COMPRIMIDO	COMPRIMIDO	COMPONENTE ESPECIALIZADO DO ESTADO
402	LOVASTATINA 40 MG - POR COMPRIMIDO	COMPRIMIDO	COMPONENTE ESPECIALIZADO DO ESTADO
403	MEBENDAZOL 100MG - COMPRIMIDO	COMPRIMIDO	REDE BÁSICA
404	MEBENDAZOL 100MG/5ML - FRASCO COM 30ML	FRASCO	REDE BÁSICA
405	MEDROXIPROGESTERONA 10MG, ACETATO - COMPRIMIDO	COMPRIMIDO	REDE BÁSICA
406	MEDROXIPROGESTERONA 150MG/ML, ACETATO - AMPOLA 1 ML	AMPOLA	REDE BÁSICA
407	MEGLUMINA, ANTIMONIATO 300MG/ML	AMPOLA	LEISHMANIOSE
408	MESALAZINA 1 G + DILUENTE 100 ML (ENEMA) - POR DOSE	FRASCO	COMPONENTE ESPECIALIZADO



Prefeitura Municipal da Estância Balneária de Caraguatatuba  
Estado de São Paulo

			DO ESTADO
409	MESALAZINA 1000 MG - POR SUPOSITORIO	SUPOSITORIO	COMPONENTE ESPECIALIZADO DO ESTADO
410	MESALAZINA 250 MG - POR SUPOSITORIO	SUPOSITORIO	COMPONENTE ESPECIALIZADO DO ESTADO
411	MESALAZINA 3 G + DILUENTE 100 ML (ENEMA) - POR DOSE	FRASCO	COMPONENTE ESPECIALIZADO DO ESTADO
412	MESALAZINA 400 MG - POR COMPRIMIDO	COMPRIMIDO	COMPONENTE ESPECIALIZADO DO ESTADO
413	MESALAZINA 500 MG - POR COMPRIMIDO	COMPRIMIDO	COMPONENTE ESPECIALIZADO DO ESTADO
414	MESALAZINA 500 MG - POR SUPOSITORIO	SUPOSITORIO	COMPONENTE ESPECIALIZADO DO ESTADO
415	MESALAZINA 800 MG - POR COMPRIMIDO	COMPRIMIDO	COMPONENTE ESPECIALIZADO DO ESTADO
416	METADONA 10 MG - POR COMPRIMIDO	COMPRIMIDO	COMPONENTE ESPECIALIZADO DO ESTADO
417	METADONA 10 MG/ML - INJETAVEL - POR AMPOLA DE 1 ML	AMPOLA	COMPONENTE ESPECIALIZADO DO ESTADO
418	METADONA 5 MG - POR COMPRIMIDO	COMPRIMIDO	COMPONENTE ESPECIALIZADO DO ESTADO
419	METFORMINA 500 MG , CLORIDRATO - COMPRIMIDO	COMPRIMIDO	REDE BÁSICA
420	METFORMINA 850 MG, CLORIDRATO - COMPRIMIDO	COMPRIMIDO	REDE BÁSICA
421	METILDOPA 250MG - COMPRIMIDO	COMPRIMIDO	REDE BÁSICA
422	METILPREDNISOLONA 500 MG - INJETAVEL - POR AMPOLA	AMPOLA	COMPONENTE ESPECIALIZADO DO ESTADO
423	METOCLOPRAMIDA 10 MG, CLORIDRATO - COMPRIMIDO	COMPRIMIDO	REDE BÁSICA
424	METOCLOPRAMIDA 5MG/ML, CLORIDRATO - AMPOLA COM 2 ML	AMPOLA	REDE BÁSICA
425	METOPROLOL 50MG - COMPRIMIDO	COMPRIMIDO	REDE BÁSICA
426	METOTREXATO 2,5 MG POR COMPRIMIDO	COMPRIMIDO	COMPONENTE ESPECIALIZADO DO ESTADO
427	METOTREXATO 25 MG/ML - INJET. - POR FRASCO - AMPOLA	AMPOLA	COMPONENTE ESPECIALIZADO



Prefeitura Municipal da Estância Balneária de Caraguatatuba  
Estado de São Paulo

	DE 20ML		DO ESTADO
428	METOTREXATO 25 MG/ML - INJET. - POR FRASCO - AMPOLA DE 2ML	AMPOLA	COMPONENTE ESPECIALIZADO DO ESTADO
429	METRONIDAZOL 250 MG - COMPRIMIDO	COMPRIMIDO	REDE BÁSICA
430	METRONIDAZOL 4% SUSPENSAO ORAL - FRASCO COM 80 ML	FRASCO	REDE BÁSICA
431	METRONIDAZOL CREME VAGINAL - BISNAGA COM 50G	BISNAGA	REDE BÁSICA
432	MICOFENOLATO DE MOFETILA 500 MG - POR COMPRIMIDO	COMPRIMIDO	COMPONENTE ESPECIALIZADO DO ESTADO
433	MICOFENOLATO DE SODIO 180 MG - POR COMPRIMIDO	COMPRIMIDO	COMPONENTE ESPECIALIZADO DO ESTADO
434	MICOFENOLATO DE SODIO 360 MG - POR COMPRIMIDO	COMPRIMIDO	COMPONENTE ESPECIALIZADO DO ESTADO
435	MIDAZOLAN 5MG/ML - AMPOLA COM 3 ML	AMP	ESPECIALIDADE
436	MIGLUSTATE 100 MG - POR CAPSULA	CÁPSULA	COMPONENTE ESPECIALIZADO DO ESTADO
437	MINOCICLINA 100MG - COMPRIMIDO	FRASCO	HANSENÍASE
438	MORFINA 10 MG - POR COMPRIMIDO	COMPRIMIDO	COMPONENTE ESPECIALIZADO DO ESTADO E CONTROLADO
439	MORFINA 10 MG/ML - POR AMPOLA DE 1 ML	AMPOLA	COMPONENTE ESPECIALIZADO DO ESTADO
440	MORFINA 10MG/ML - SOLUÇÃO ORAL - POR FRASCO DE 60 ML	FRASCO	COMPONENTE ESPECIALIZADO DO ESTADO
441	MORFINA 30 MG - POR COMPRIMIDO	COMPRIMIDO	COMPONENTE ESPECIALIZADO DO ESTADO E CONTROLADO
442	MORFINA LC 100 MG - POR CAPSULA	CÁPSULA	COMPONENTE ESPECIALIZADO DO ESTADO
443	MORFINA LC 30 MG - POR CAPSULA	CÁPSULA	COMPONENTE ESPECIALIZADO DO ESTADO
444	MORFINA LC 60 MG - POR CAPSULA	CÁPSULA	COMPONENTE ESPECIALIZADO DO ESTADO
445	NAPROXENO 250 MG (POR COMPRIMIDO)	COMPRIMIDO	COMPONENTE ESPECIALIZADO DO ESTADO



Prefeitura Municipal da Estância Balneária de Caraguatatuba  
Estado de São Paulo

446	NAPROXENO 500 MG (POR COMPRIMIDO)	COMPRIMIDO	COMPONENTE ESPECIALIZADO DO ESTADO
447	NATALIZUMABE 300 MG (POR FRASCO-AMPOLA)	AMPOLA	COMPONENTE ESPECIALIZADO DO ESTADO
448	NEOMICINA + BACITRACINA POMADA - BISNAGA COM 15G	BISNAGA	REDE BÁSICA
449	NEVIRAPINA 10MG/ML SOL. ORAL - FRASCO COM 240ML	FRASCO	DST/AIDS
450	NEVIRAPINA 200MG - COMPRIMIDO	COMPRIMIDO	DST/AIDS
451	NICOTINA 2 MG - GOMA DE MASCAR	GOMA	TABAGISMO
452	NICOTINA 7 MG - ADESIVO TRANSDÉRMICO	ADESIVO	TABAGISMO
453	NICOTINA 14 MG - ADESIVO TRANSDÉRMICO	ADESIVO	TABAGISMO
454	NICOTINA 21 MG - ADESIVO TRANSDÉRMICO	ADESIVO	TABAGISMO
455	NIFEDIPINO 10 MG SUB LINGUAL- COMPRIMIDO	COMPRIMIDO	REDE BÁSICA
456	NIFEDIPINO 20 MG - COMPRIMIDO	COMPRIMIDO	REDE BÁSICA
457	NIMESULIDA 100 MG - COMPRIMIDO	COMPRIMIDO	REDE BÁSICA
458	NIMESULIDA GOTAS 50MG/ML - FRASCO COM 15 ML	FRASCO	REDE BÁSICA
459	NIMODIPINO 30 MG - COMPRIMIDO	COMPRIMIDO	REDE BÁSICA
460	NISTATINA 100.000UI/ML SOLUCAO - FRASCO COM 30 ML	FRASCO	REDE BÁSICA
461	NISTATINA 25.000UI/MG CREME VAGINAL - BISNAGA COM 60 GR	BISNAGA	REDE BÁSICA
462	NITRATO DE MICONAZOL 20MG/G CREME VAGINAL - BISNAGA COM 80 G	BISNAGA	REDE BÁSICA
463	NITRAZEPAN 5MG - COMPRIMIDO	COMPRIMIDO	CONTROLADO
464	NITROFURANTOINA 100 MG - COMPRIMIDO	COMPRIMIDO	REDE BÁSICA
465	NORADRENALINA, TARTARATO (NORAEPINEFRINA) - AMPOLA COM 4 ML	AMPOLA	EMERGÊNCIA
466	NORETISTERONA 0,35MG - COMPRIMIDO	COMPRIMIDO	REDE BÁSICA
467	NORETISTERONA 50MG/ ML, ENANTATO + ESTRADIOL 5MG /ML VALERATO - AMPOLA COM 1 ML	AMPOLA	REDE BÁSICA
468	NORFLOXACINO 400MG - COMPRIMIDO	COMPRIMIDO	REDE BÁSICA
469	NORTRIPTILINA 25MG - COMPRIMIDO	COMPRIMIDO	CONTROLADO
470	OCTREOTIDA 0,1 MG/ ML - INJETAVEL - POR AMPOLA	AMPOLA	COMPONENTE ESPECIALIZADO DO ESTADO



**Prefeitura Municipal da Estância Balneária de Caraguatatuba**  
**Estado de São Paulo**

471	OCTREOTIDA LAR 10 MG - INJETAVEL - POR FRASCO - AMPOLA	AMPOLA	COMPONENTE ESPECIALIZADO DO ESTADO
472	OCTREOTIDA LAR 20 MG - INJETAVEL - POR FRASCO - AMPOLA	AMPOLA	COMPONENTE ESPECIALIZADO DO ESTADO
473	OCTREOTIDA LAR 30 MG - INJETAVEL - POR FRASCO - AMPOLA	AMPOLA	COMPONENTE ESPECIALIZADO DO ESTADO
474	OFLOXACINO COLIRIO - FRASCO COM 5 ML	FRASCO	ESPECIALIDADE
475	OFLOXACINO, CLORIDRATO 400MG - COMPRIMIDO	COMPRIMIDO	HANSENÍASE
476	OLANZAPINA 10 MG POR COMPRIMIDO	COMPRIMIDO	COMPONENTE ESPECIALIZADO DO ESTADO
477	OLANZAPINA 5 MG POR COMPRIMIDO	COMPRIMIDO	COMPONENTE ESPECIALIZADO DO ESTADO
478	OLEO MINERAL - SOLUCAO ORAL - FRASCO COM 100 ML	FRASCO	REDE BÁSICA
479	OMEPRAZOL 20MG - COMPRIMIDO	COMPRIMIDO	REDE BÁSICA
480	OSELTAMIVIR, FOSFATO 30 MG	COMPRIMIDO	ESPECIALIDADE
481	OSELTAMIVIR, FOSFATO 45 MG	COMPRIMIDO	ESPECIALIDADE
482	OSELTAMIVIR, FOSFATO 75 MG	COMPRIMIDO	ESPECIALIDADE
483	OXIBUTININA 5MG, CLORIDRATO - COMPRIMIDO	COMPRIMIDO	ESPECIALIDADE
484	OXICARBAMAZEPINA 300 MG - COMPRIMIDO	COMPRIMIDO	CONTROLADO
485	PALMITATO DE RETINOL 1.000 UI + COLECALCIFEROL 400 UI + OXIDO DE ZINCO 100 G/G – BISNAGA COM 45 G	BISNAGA	REDE BÁSICA
486	PAMIDRONATO 30 MG INJETAVEL - POR FRASCO - AMPOLA	AMPOLA	COMPONENTE ESPECIALIZADO DO ESTADO
487	PAMIDRONATO 60 MG INJETAVEL - POR FRASCO - AMPOLA	AMPOLA	COMPONENTE ESPECIALIZADO DO ESTADO
488	PANCREATINA 10000 UI - POR CAPSULA	CÁPSULA	COMPONENTE ESPECIALIZADO DO ESTADO
489	PANCREATINA 25000 UI - POR CAPSULA	CÁPSULA	COMPONENTE ESPECIALIZADO DO ESTADO
490	PARACETAMOL 200MG/ML GOTAS - FRASCO COM 10ML	FRASCO	REDE BÁSICA
491	PARACETAMOL 750 MG - COMPRIMIDO	COMPRIMIDO	REDE BÁSICA
492	PAROXETINA 20 MG - CÁPSULA	CÁPSULA	CONTROLADO



Prefeitura Municipal da Estância Balneária de Caraguatatuba  
Estado de São Paulo

493	PENICILAMINA 250 MG - POR CAPSULA	CÁPSULA	COMPONENTE ESPECIALIZADO DO ESTADO
494	PENTOXIFILINA 400 MG - COMPRIMIDO	COMPRIMIDO	REDE BÁSICA
495	PERICIAZINA 1% SOLUCAO ORAL - FRASCO 20 ML	FRASCO	CONTROLADO
496	PERICIAZINA 4% SOLUCAO ORAL - FRASCO 20 ML	FRASCO	CONTROLADO
497	PERMANGANATO DE POTASSIO 100MG - COMPRIMIDO	COMPRIMIDO	REDE BÁSICA
498	PIPERIDOLATO 100MG, CLORIDRATO + HESPERIDINA COMPLEXO 50 MG + ACIDO ASCORBICO 50MG	COMPRIMIDO	REDE BÁSICA
499	PIRACETAM 400 MG - COMPRIMIDO	COMPRIMIDO	REDE BÁSICA
500	PIRAZINAMIDA 3% SUSP. ORAL	FRASCO	TUBERCULOSE
501	PIRAZINAMIDA 500MG - COMPRIMIDO	COMPRIMIDO	TUBERCULOSE
502	PIRIDOSTIGMINA 60 MG (POR COMPRIMIDO)	COMPRIMIDO	COMPONENTE ESPECIALIZADO DO ESTADO
503	PIRIMETAMINA - COMPRIMIDO	COMPRIMIDO	TOXOPLASMOSE
504	POLIVITAMINICO GOTAS - FRASCO COM 20ML	FRASCO	REDE BÁSICA
505	PRAMIPEXOL 0,125 MG POR COMPRIMIDO	COMPRIMIDO	COMPONENTE ESPECIALIZADO DO ESTADO
506	PRAMIPEXOL 0,25 MG POR COMPRIMIDO	COMPRIMIDO	COMPONENTE ESPECIALIZADO DO ESTADO
507	PRAMIPEXOL 1 MG POR COMPRIMIDO	COMPRIMIDO	COMPONENTE ESPECIALIZADO DO ESTADO
508	PRAVASTATINA 10 MG - POR COMPRIMIDO	COMPRIMIDO	COMPONENTE ESPECIALIZADO DO ESTADO
509	PRAVASTATINA 20 MG - POR COMPRIMIDO	COMPRIMIDO	COMPONENTE ESPECIALIZADO DO ESTADO
510	PRAVASTATINA 40 MG - POR COMPRIMIDO	COMPRIMIDO	COMPONENTE ESPECIALIZADO DO ESTADO
511	PRAZQUANTEL 600 MG	COMPRIMIDO	ESQUISTOSSOMOSE
512	PREDNISOLONA 3MG/ML SOL.ORAL - FRASCO COM 60ML	FRASCO	REDE BÁSICA
513	PREDNISONA 20MG - COMPRIMIDO	COMPRIMIDO	REDE BÁSICA E HANSENÍASE
514	PREDNISONA 5MG - COMPRIMIDO	COMPRIMIDO	REDE BÁSICA E HANSENÍASE
515	PRIMIDONA 100 MG POR COMPRIMIDO	COMPRIMIDO	COMPONENTE ESPECIALIZADO



Prefeitura Municipal da Estância Balneária de Caraguatatuba  
Estado de São Paulo

			DO ESTADO
516	PRIMIDONA 250 MG POR COMPRIMIDO	COMPRIMIDO	COMPONENTE ESPECIALIZADO DO ESTADO
517	PROMETAZINA 25MG , CLORIDRATO - COMPRIMIDO	COMPRIMIDO	ESPECIALIDADE
518	PROMETAZINA 25MG/ML, CLORIDRATO - AMPOLA COM 2 ML	AMPOLA	EMERGÊNCIA
519	PROPATILNITRATO 10MG - COMPRIMIDO	COMPRIMIDO	REDE BÁSICA
520	PROPRANOLOL 40MG , CLORIDRATO - COMPRIMIDO	COMPRIMIDO	REDE BÁSICA
521	QUETIAPINA 100 MG POR COMPRIMIDO	COMPRIMIDO	COMPONENTE ESPECIALIZADO DO ESTADO
522	QUETIAPINA 200 MG POR COMPRIMIDO	COMPRIMIDO	COMPONENTE ESPECIALIZADO DO ESTADO
523	QUETIAPINA 25 MG POR COMPRIMIDO	COMPRIMIDO	COMPONENTE ESPECIALIZADO DO ESTADO
524	QUETIAPINA 300 MG POR COMPRIMIDO	COMPRIMIDO	COMPONENTE ESPECIALIZADO DO ESTADO
525	R 150MG + H 75MG + Z 400MG + E 275 MH - DFC	COMPRIMIDO	TUBERCULOSE
526	RALOXIFENO 60 MG - POR COMPRIMIDO	COMPRIMIDO	COMPONENTE ESPECIALIZADO DO ESTADO
527	RALTEGRAVIR 400MG - COMPRIMIDO	COMPRIMIDO	DST/AIDS
528	RAMIPRIL 2,5MG - COMPRIMIDO	COMPRIMIDO	REDE BÁSICA
529	RANITIDINA 150MG, CLORIDRATO - COMPRIMIDO	COMPRIMIDO	REDE BÁSICA
530	RIBAVIRINA 250 MG - POR CAPSULA	CÁPSULA	COMPONENTE ESPECIALIZADO DO ESTADO
531	RIFAMPICINA 2% SUSP. ORAL	FRASCO	TUBERCULOSE
532	RIFAMPICINA 300MG	CÁPSULA	HANSENÍASE
533	RILUZOL 50 MG POR COMPRIMIDO	COMPRIMIDO	COMPONENTE ESPECIALIZADO DO ESTADO
534	RISEDRONATO 35 MG - POR COMPRIMIDO	COMPRIMIDO	COMPONENTE ESPECIALIZADO DO ESTADO
535	RISPERIDONA 1 MG POR COMPRIMIDO	COMPRIMIDO	COMPONENTE ESPECIALIZADO DO ESTADO
536	RISPERIDONA 1 MG/ML - FRASCO 30ML	FRASCO	COMPONENTE ESPECIALIZADO DO ESTADO



Prefeitura Municipal da Estância Balneária de Caraguatatuba  
Estado de São Paulo

537	RISPERIDONA 2 MG POR COMPRIMIDO	COMPRIMIDO	COMPONENTE ESPECIALIZADO DO ESTADO
538	RISPERIDONA 3 MG POR COMPRIMIDO	COMPRIMIDO	COMPONENTE ESPECIALIZADO DO ESTADO
539	RITONAVIR 100MG - COMPRIMIDO	COMPRIMIDO	DST/AIDS
540	RITUXEMABE 500 MG INJETÁVEL (POR FRASCO/AMP DE 50 ML)	AMPOLA	COMPONENTE ESPECIALIZADO DO ESTADO
541	RIVASTIGMINA 1,5 MG - POR CAPSULA	CÁPSULA	COMPONENTE ESPECIALIZADO DO ESTADO
542	RIVASTIGMINA 2,0 MG-ML SOLUÇÃO ORAL - POR FRASCO DE 120 ML	FRASCO	COMPONENTE ESPECIALIZADO DO ESTADO
543	RIVASTIGMINA 3 MG - POR CAPSULA	CÁPSULA	COMPONENTE ESPECIALIZADO DO ESTADO
544	RIVASTIGMINA 4,5 MG - POR CAPSULA	CÁPSULA	COMPONENTE ESPECIALIZADO DO ESTADO
545	RIVASTIGMINA 6 MG - POR CAPSULA	CÁPSULA	COMPONENTE ESPECIALIZADO DO ESTADO
546	SACARATO DE HIDROXIDO FERRICO 100 MG INJET - FRASCO 5 ML	FRASCO	COMPONENTE ESPECIALIZADO DO ESTADO
547	SAIS PARA REIDRATAÇÃO ORAL - ENVELOPE 27,5 G	ENVELOPE	REDE BÁSICA
548	SALBUTAMOL 0,04 % XAROPE - FRASCO COM 120 ML	FRASCO	REDE BÁSICA
549	SALBUTAMOL, SULFATO 100 MCG SPRAY ORAL - FRASCO COM 200 DOSES	FRASCO	REDE BÁSICA
550	SALMETEROL + FLUTICASONA 50/250 MCG	FRASCO	COMPONENTE ESPECIALIZADO DO ESTADO
551	SALMETEROL 50 MCG PO INAL OU AEROSOL BUCAL FR. 60 DOSES	FRASCO	COMPONENTE ESPECIALIZADO DO ESTADO
552	SALMETEROL, XINAFOATO DE 50 MCG+ FLUTICASONA, PROPRIONATO DE 250MCG – PO INALANTE	FRASCO	ESPECIALIDADE
553	SAQUINAVIR 200MG GEL MOLE	CÁPSULA	DST/AIDS
554	SECNIDAZOL 1G - COMPRIMIDO	COMPRIMIDO	REDE BÁSICA
555	SELEGILINA 10 MG - POR COMPRIMIDO	COMPRIMIDO	COMPONENTE ESPECIALIZADO DO ESTADO





Prefeitura Municipal da Estância Balneária de Caraguatatuba  
Estado de São Paulo

556	SELEGILINA 5 MG - POR COMPRIMIDO	COMPRIMIDO	COMPONENTE ESPECIALIZADO DO ESTADO
557	SERTRALINA 50MG, CLORIDRATO - COMPRIMIDO	COMPRIMIDO	CONTROLADO
558	SEVELAMER 800 MG - POR COMPRIMIDO	COMPRIMIDO	COMPONENTE ESPECIALIZADO DO ESTADO
559	SILDENAFILA 20 MG POR COMPRIMIDO	COMPRIMIDO	COMPONENTE ESPECIALIZADO DO ESTADO
560	SILDENAFILA 25 MG (POR COMPRIMIDO)	COMPRIMIDO	COMPONENTE ESPECIALIZADO DO ESTADO
561	SILDENAFILA 50 MG (POR COMPRIMIDO)	COMPRIMIDO	COMPONENTE ESPECIALIZADO DO ESTADO
562	SIMEPREVIR 150MG - POR CÁPSULA	CÁPSULA	COMPONENTE ESPECIALIZADO DO ESTADO
563	SIMETICONA 75 MG/ML - GOTAS – FRASCO COM 10 ML	FRASCO	REDE BÁSICA
564	SINVASTATINA 20MG - COMPRIMIDO	COMPRIMIDO	REDE BÁSICA
565	SINVASTATINA 40MG - COMPRIMIDO	COMPRIMIDO	REDE BÁSICA
566	SIROLIMO 1 MG - POR DRAGEA	DRÁGEA	COMPONENTE ESPECIALIZADO DO ESTADO
567	SIROLIMO 2 MG - POR DRAGEA	DRÁGEA	COMPONENTE ESPECIALIZADO DO ESTADO
568	SOFOSBUVIR 400MG - POR COMPRIMIDO	COMPRIMIDO	COMPONENTE ESPECIALIZADO DO ESTADO
569	SOLUÇÃO DE LUGOL 5% - FRASCO COM 10 ML	FRASCO	ESPECIALIDADE
570	SOLUCAO DE RINGER COM LACTATO - FRASCO 500 ML	FRASCO	EMERGÊNCIA
571	SOLUÇÃO DE SHILLER - FRASCO COM 10 ML	FRASCO	ESPECIALIDADE
572	SOMATROPINA 12 UI - INJETAVEL - POR AMPOLA	AMPOLA	COMPONENTE ESPECIALIZADO DO ESTADO
573	SOMATROPINA 4 UI - INJETAVEL - POR AMPOLA	AMPOLA	COMPONENTE ESPECIALIZADO DO ESTADO
574	SORO FISIOL. NASAL - CLORETO DE SODIO 9,0 MG/ML + CLORETO DE BENZALCÔNIO 0,1MG/ML SOLUCAO NASAL - FRASCO COM 30 ML	FRASCO	REDE BÁSICA
575	SULFADIAZINA 500MG COMPRIMIDO	COMPRIMIDO	TOXOPLASMOSE



Prefeitura Municipal da Estância Balneária de Caraguatatuba  
Estado de São Paulo

576	SULFADIAZINA DE PRATA - CREME - BISNAGA DE 50 G	BISNAGA	REDE BÁSICA
577	SULFAMETOXAZOL 200MG/5ML + TRIMETOPRIMA 40MG/5 ML SUSPENSAO ORAL - FRASCO COM 100 ML	FRASCO	REDE BÁSICA
578	SULFAMETOXAZOL 400 MG + TRIMETOPRIMA 80MG - COMPRIMIDO	COMPRIMIDO	REDE BÁSICA
579	SULFASSALAZINA 500 MG - POR COMPRIMIDO	COMPRIMIDO	COMPONENTE ESPECIALIZADO DO ESTADO
580	SULFATO DE MAGNÉSIO 50% - AMPOLA COM 10 ML	AMPOLA	EMERGÊNCIA
581	SULFATO FERROSO 40MG - COMPRIMIDO	COMPRIMIDO	REDE BÁSICA
582	SULFATO FERROSO GOTAS - FRASCO COM 20ML	FRASCO	REDE BÁSICA
583	SULPIRIDA 200 MG - COMPRIMIDO	COMPRIMIDO	CONTROLADO
584	SULPIRIDA 50 MG - COMPRIMIDO	COMPRIMIDO	CONTROLADO
585	TACROLIMO 1 MG - POR CAPSULA	CÁPSULA	COMPONENTE ESPECIALIZADO DO ESTADO
586	TACROLIMO 5 MG - POR CAPSULA	CÁPSULA	COMPONENTE ESPECIALIZADO DO ESTADO
587	TALIDOMIDA 100MG - COMPRIMIDO	COMPRIMIDO	HANSENÍASE E DST/AIDS
588	TALIGLUCERASE ALFA 200 UI - INJETAVEL - POR FRASCO	FRASCO	COMPONENTE ESPECIALIZADO DO ESTADO
589	TELAPREVIR 375 MG (POR COMPRIMIDO)	COMPRIMIDO	COMPONENTE ESPECIALIZADO DO ESTADO
590	TENOFOVIR 300 MG POR COMPRIMIDO	COMPRIMIDO	COMPONENTE ESPECIALIZADO DO ESTADO E DST/AIDS
591	TETRACAINA + FENILEFRINA - COLIRIO - FRASCO COM 10ML	FRASCO	CONTROLADO
592	TETRACICLINA + ANFOTERICINA B CREMEVAGINAL - BISNAGA COM 45G	BISNAGA	REDE BÁSICA
593	TIAMAZOL 10MG - COMPRIMIDO	COMPRIMIDO	REDE BÁSICA
594	TIAMINA 300MG, CLORIDRATO - COMPRIMIDO	COMPRIMIDO	REDE BÁSICA
595	TIMOLOL 5,0 MG/ML SOL OFTÁLMICA (POR FRASCO DE 5 ML)	FRASCO	COMPONENTE ESPECIALIZADO DO ESTADO E GLAUCOMA
596	TIORIDAZINA 100 MG - COMPRIMIDO	COMPRIMIDO	CONTROLADO
597	TIORIDAZINA 50MG - COMPRIMIDO	COMPRIMIDO	CONTROLADO



Prefeitura Municipal da Estância Balneária de Caraguatatuba  
Estado de São Paulo

598	TOBRAMICINA 0,3% COLIRIO - FRASCO COM 5 ML	FRASCO	ESPECIALIDADE
599	TOCILIZUMABE 20 MG/ML INJETAVEL (POR FRASCO AMPOLA DE 4 ML)	AMPOLA	COMPONENTE ESPECIALIZADO DO ESTADO
600	TOLCAPONA 100 MG POR COMPRIMIDO	COMPRIMIDO	COMPONENTE ESPECIALIZADO DO ESTADO
601	TOPIRAMATO 100 MG - POR COMPRIMIDO	COMPRIMIDO	COMPONENTE ESPECIALIZADO DO ESTADO
602	TOPIRAMATO 25 MG - POR COMPRIMIDO	COMPRIMIDO	COMPONENTE ESPECIALIZADO DO ESTADO
603	TOPIRAMATO 50 MG - POR COMPRIMIDO	COMPRIMIDO	COMPONENTE ESPECIALIZADO DO ESTADO
604	TOXINA BOTULINICA TIPO A 100 UI-INJETAVEL - FRASCO-AMPOLA	AMPOLA	COMPONENTE ESPECIALIZADO DO ESTADO
605	TOXINA BOTULINICA TIPO A 500 UI-INJETAVEL - FRASCO-AMPOLA	AMPOLA	COMPONENTE ESPECIALIZADO DO ESTADO
606	TRAMADOL 50MG - COMPRIMIDO	COMPRIMIDO	CONTROLADO
607	TRATAMENTO MB MULTIBACILAR	COMPRIMIDO	HANSENÍASE
608	TRATAMENTO MB MULTIBACILAR CRIANÇA	COMPRIMIDO	HANSENÍASE
609	TRATAMENTO PB PAUCIBACILAR	COMPRIMIDO	HANSENÍASE
610	TRATAMENTO PB PAUCIBACILAR CRIANÇA	COMPRIMIDO	HANSENÍASE
611	TRAVOPROSTA 0,04 MG/ML SOL OFTÁLMICA - FRASCO COM 2,5 ML	FRASCO	COMPONENTE ESPECIALIZADO DO ESTADO E GLAUCOMA
612	TRIXIFENIDIL 5 MG POR COMPRIMIDO	COMPRIMIDO	COMPONENTE ESPECIALIZADO DO ESTADO
613	TRIMETAZIDINA 35 MG - COMPRIMIDO	COMPRIMIDO	ESPECIALIDADE
614	VALSARTANA 160 MG - COMPRIMIDO	COMPRIMIDO	REDE BÁSICA
615	VALSARTANA 80 MG - COMPRIMIDO	COMPRIMIDO	REDE BÁSICA
616	VARFARINA SODICA 5MG - COMPRIMIDO	COMPRIMIDO	REDE BÁSICA
617	VENLAFAXINA 150 MG - COMPRIMIDO	COMPRIMIDO	CONTROLADO
618	VENLAFAXINA 75 MG - COMPRIMIDO	COMPRIMIDO	CONTROLADO
619	VERAPAMIL 5 MG, CLORIDRATO - AMPOLA COM 2 ML	AMPOLA	EMERGÊNCIA
620	VIGABATRINA 500 MG - POR COMPRIMIDO	COMPRIMIDO	COMPONENTE ESPECIALIZADO



**Prefeitura Municipal da Estância Balneária de Caraguatatuba  
Estado de São Paulo**

			DO ESTADO
621	VITAMINA B12 (HIDROXICOBALAMINA)+DEXAMETASONA+DIPIRONA - SOLUCAO INJETAVEL - AMPOLA COM 1 ML	AMPOLA	REDE BÁSICA
622	VITAMINA E - ACETATO DE TOCOFEROL 400MG - COMPRIMIDO	COMPRIMIDO	ESPECIALIDADE
623	VITAMINAS E SAIS MINERAIS - COMPRIMIDO	COMPRIMIDO	REDE BÁSICA
624	ZIDOVUDINA (AZT) 100MG - COMPRIMIDO	COMPRIMIDO	DST/AIDS
625	ZIDOVUDINA (AZT) 10MG/ML - SOL. ORAL	FRASCO	DST/AIDS
626	ZIDOVUDINA (AZT) 10MG/ML	FR/AMP	DST/AIDS
627	ZIDOVUDINA + LAMIVUDINA 300 + 150MG	COMPRIMIDO	DST/AIDS
628	ZIPRASIDONA 40 MG POR CAPSULA	CÁPSULA	COMPONENTE ESPECIALIZADO DO ESTADO
629	ZIPRASIDONA 80 MG POR CAPSULA	CÁPSULA	COMPONENTE ESPECIALIZADO DO ESTADO
	<b>Componente Especializado do Estado:</b> Medicamento fornecido pelo Governo Estadual, através de abertura de Processo, conforme Portaria MS 1.554/13		
	<b>Controlados:</b> Medicamentos controlados pela Portaria 344/98, dispensação sob retenção de receita médica		
	<b>DST/AIDS:</b> Medicamentos antirretrovirais, e medicamentos referentes ao Programa de DST/Aids		
	<b>Emergência:</b> Medicamentos utilizados nas emergências nas unidades de saúde - Maleta de Emergência		
	<b>Especialidades:</b> Medicamentos prescritos pelos médicos especialistas		
	<b>Glaucoma:</b> Colírios para glaucoma		
	<b>Hanseníase, Tuberculose:</b> Medicamentos para tratamento de hanseníase e tuberculose		
	<b>Rede Básica:</b> Medicamentos para tratamento das patologias de baixa complexidade		
	<b>Toxoplasmose:</b> Medicamentos para tratamento de toxoplasmose		
	<b>Uso restrito:</b> uso exclusivo na Unidade de Saúde		



**SECRETARIA DE ESPORTES E RECREAÇÃO**

**JANEIRO**

**VERÃO AVALIAÇÃO FÍSICA – Início 04/01**

A Secretaria de Esportes de Caraguatatuba promoveu durante o verão avaliação física gratuita na Praça Ton Ferreira próximo à Academia Inclusiva Estação Energia. As avaliações eram realizadas nas segundas, quartas e sextas-feiras das 17h às 20h. Os interessados realizaram testes de composição corporal (percentual de gordura e massa magra), flexibilidade e força abdominal, além de responderem um questionário. Conforme resultados, os avaliados foram orientados a procurar uma das modalidades oferecidas pela secretaria.

**FESTIVAL DE VERÃO PÉ NA AREIA – 16/01 A 31/01**

O Festival de Verão Pé na Areia aconteceu na Praça de Skate Ton Ferreira e ofereceu uma programação variada para os moradores e turistas com atividades físicas e campeonatos como: zumba, beach soccer, Stand Up Paddle, canoagem, skate, streetball, vôlei de praia, jiu jitsu, futevôlei, além da clínica de capoeira e voleibol.

**4º COPA DOS CAMPEÕES DO LITORAL NORTE – CARAGUATATUBA 2016 – 31/01**

4ª Copa dos Campeões do Litoral Norte deu inicio em 31 de janeiro, reunindo os campeões das 1ª, 2ª e 3ª Divisões de Caraguá e da última edição do torneio, além dos times vencedores das 1ª e 2ª Divisões de Ilhabela, São Sebastião, Ubatuba e Paraibuna. A copa contou com cerca de (11) equipes participantes totalizando 300 jogadores. O torneio com previsão para o termino em 13 de março.



## **Prefeitura Municipal da Estância Balneária de Caraguatatuba Estado de São Paulo**

### **3º CARAGUASUP FOLIA – 31/01**

No domingo dia 31 a Prainha recebeu o 3º Caraguasup Folia, evento de Stand Up Paddle (SUP) onde os participantes usaram fantasias durante o evento. O CaraguaSup Folia é realizado pela SMK Eventos, em parceria com a Prefeitura de Caraguá, por meio das Secretarias de Esporte e de Turismo.

### **1ª ETAPA DO CIRCUITO DE MARATONAS AQUÁTICAS – 31/01**

A 1ª Etapa do Circuito de Maratonas Aquáticas foi disputada no domingo (31), a partir das 9h, na praia Martin de Sá, em Caraguatatuba. A prova é formada por percursos de 1km (Curta Distância), 2km (Média Distância) e 4km (Longa Distância). Cerca de 1.560 nadadores dos estados de São Paulo, Rio de Janeiro, Minas Gerais, Santa Catarina e Pará. Trinta atletas da equipe da Secretaria de Esportes de Caraguá competem no domingo compareceram na prova. Os nadadores disputam nas categorias Petiz, Mirim, Infantil, Juvenil, Junior, Máster, Sênior e Triathlon. A 1ª Etapa do Circuito de Maratonas Aquáticas é organizada pela Associação Aquática e conta com apoio da Prefeitura de Caraguá e da Speedo.

## **FEVEREIRO**

### **CARAGUÁ SUMMER FIGHT DE JIU JITSU – 20 E 21/02**

O Caraguá Summer Fight de Jiu Jitsu e No-Gi (sem kimono), aconteceu no sábado dia 20 das 12h às 20h, com lutadores das categorias Juvenil, Adulto e Máster, agrupados na faixa branca; azul e roxa; marrom e preta foi realizada no domingo dia 21 das 10h às 19h, os atletas competem no Caraguá Summer Fight de Jiu Jitsu nas categorias Mirim, Infantil, Infante juvenil (A e B), Juvenil, Adulto, Máster, Sênior e Absoluto. Cerca de mil competidores de várias partes da Região Metropolitana do Vale do Paraíba e Litoral Norte compareceram no evento.

### **FLY SHOW CARAGUÁ – 27 E 28/02**

A 3ª edição Fly Show Caraguá aconteceu nos dias 27 e 28 de fevereiro na praia do centro, o maior evento competitivo de vôo livre do litoral norte, reuniu grandes números de pilotos de asa delta, parapente e pára-quedistas. Uma organização



**Prefeitura Municipal da Estância Balneária de Caraguatatuba  
Estado de São Paulo**

com a Associação de Caraguatatuba de Voo Livre, Associação Comercial e Empresarial e Governo Municipal.

**RECREAÇÃO NOS BAIRROS (PEGORELLY) - 28/02**

Aconteceu dia 28 de fevereiro recreação nos bairros, foi realizado no bairro pegorelly, no campo do bairro, no horário 08h às 13h, o evento proporcionou diversão com: futebol sabão, pula-pula, (cama-elástica), futebol de mesa, pintura de rosto, pipoca, algodão doce, suco e muita diversão e música. O evento é realizado pela secretaria de esportes governo municipal.

**MARÇO**

**1ª ETAPA DO CIRCUITO DE CORRIDA E CAMINHADA ADRENA RUN – 05/03**

A largada da prova foi no dia 5 de março, às 20h, na Avenida Geraldo Nogueira da Silva, em frente ao Quiosque 31 da Praia do Indaiá. A corrida teve percursos de 12 km e 6 km entre as orlas do Porto Novo e Indaiá.

**TORNEIO ANIVERSÁRIO DA CIDADE DE FUTEBOL DE CAMPO ADULTO – 06/03**

O torneio com início dia 06 de março, as rodadas aconteceram nos campos do Barranco Alto, CEMUG, Campo do Brasília, Poiares e XV de novembro, composto pelas equipes 1º, 2º e 3º divisão, reuniu 50 equipes totalizando cerca de 750 participantes, com término em 23 de abril que integrou a programação esportiva dos 159 anos de emancipação político-administrativa de Caraguá.

**CAPACITAÇÃO: SPECIAL OLYMPICS BRASIL – OLIMPÍADAS ESPECIAIS 11 E 12/03**

O movimento, direcionado a estudantes, professores de Educação Física e interessados em geral maiores de 18 anos, tem por objetivo aperfeiçoar os conhecimentos sobre atletismo, natação e futebol. A apresentação aconteceu no dia 11/03 no auditório do Centro Universitário Módulo (Centro). Já a capacitação ocorreu no sábado (12), no Ciase Sumaré. A iniciativa foi uma organização mundial sem fins lucrativos, dedicada a melhorar a qualidade de vida das pessoas com deficiência intelectual, por meio de treinamentos e competições esportivas



## **Prefeitura Municipal da Estância Balneária de Caraguatuba Estado de São Paulo**

durante todo o ano. Atualmente, o projeto está presente em 180 países e conta com mais de 53 mil atletas. A intenção é treinar os participantes para atuarem como voluntários nas competições.

### **XVI COPA INTEGRAÇÃO DO COMÉRCIO DE FUTSAL (COPA SESC) – 14/03**

Teve início dia 14 de março, a XVI Copa Integração do Comércio de Futsal Copa SESC, o campeonato integra os funcionários que trabalham no comércio da cidade, reuniu cerca de 10 equipes totalizando 150 jogadores, foram utilizadas as quadras: Barranco Alto, CEMUG, Poiares e Tinga, o campeonato terminou em 15 de abril.

### **RECREAÇÃO NOS BAIRROS (TABATINGA) – 27/03**

Aconteceu dia 27 de março no bairro tabatinga a recreação nos bairros, realizado no centro comunitário do bairro das 08h às 13h, o evento proporcionou diversão com: futebol sabão, pula-pula, (cama-elástica), futebol de mesa, pintura de rosto, pipoca, algodão doce, suco e muita diversão e música. O evento é realizado pela secretaria de esportes governo municipal.

### **16º COPA TIRADENTES DE FUTSAL – 31/03**

Criada em 1999, a Copa Tiradentes de Futsal reuniu os policiais militares do Litoral Norte e integrou o calendário oficial de eventos do município. Teve seu início em 31 de março, as partidas foram realizadas no Centro Esportivo Ubaldo Gonçalves (CEMUG), o campeonato reuniu as equipes: 1º Companhia de São Sebastião, 2º Companhia de Caraguatuba, 3º Companhia de Ubatuba e 3º Pelotão de Ilha Bela. A 16º Copa Tiradentes é uma realização Governo Municipal, por meio da secretaria de esportes, teve seu término em 19 de abril, integrando a programação esportiva dos 159 anos de emancipação político-administrativa de Caraguá.





**Prefeitura Municipal da Estância Balneária de Caraguatuba  
Estado de São Paulo**

**ABRIL**

**TORNEIO ANIVERSÁRIO DA CIDADE FUTEBOL DE CAMPO CATEGORIA DE BASE – 02/04**

O Torneio Aniversário da Cidade Futebol de Campo da categoria de base teve início dia 02 de abril, o torneio contou com 34 equipes totalizando 700 participantes nas categorias Sub (9), Sub (11) e Sub (13) e Sub (15), foram utilizados os campos do CEMUG, Barranco Alto e XV de Novembro, o torneio terminou em 23 de maio.

**CAMPEONATO MUNICIPAL DE FUTEBOL MASTER 35 ANOS – 02/04**

O campeonato Municipal de Futebol Máster 35 anos, teve início em 02 de abril, cerca de 340 participantes, o campeonato utilizou os campos CEMUG, Barranco Alto, Poiães, teve seu término em 22 de maio.

**3ª COPA CARAGUÁ DE NATAÇÃO – 02/04**

A 3ª Copa Caraguá de Natação “TROFÉU PROFESSORA FÁTIMA OLIVEIRA” aconteceu dia 02 de abril, no Centro Esportivo Municipal Ubaldo Gonçalves (CEMUG). Oitocentos e sete nadadores das escolinhas e academias de Caraguatuba, Ubatuba, São Sebastião e Ilhabela se inscreveram para a competição. Os atletas competiram nas categorias Peixinho, Pré-Mirim, Mirim, Petiz, Infantil, Juvenil, Junior, Sênior, ACD (Atleta com Deficiência), Máster 1, Máster 2, Máster 3, Máster 4, Máster 5 e Máster 6 nos 25m, 50m e 100m Livre, além do Revezamento 4x50m e da prova extra dos 200m no mesmo estilo. O campeonato integra a programação esportiva dos 159 anos de emancipação político-administrativa do município, comemorado em 20 de abril.

**1ª ETAPA DO CAMPEONATO PAULISTA DE CANOAGEM OCEÂNICA – 09/04**

Aconteceu no sábado 09/04/2016, na Praia do Centro, na Praça da Cultura. A 1ª Etapa do Campeonato Paulista de Canoagem Oceânica, teve início às 9h, na Praia do Centro, na Praça da Cultura. O percurso foi 15 km de distância entre a Praia do Centro, Camaroeiro, Prainha e Indaiá. Os competidores percorrem três voltas em um circuito de 5 km. Os atletas representam as cidades de Caraguá, Ilhabela, Santos, Guarujá, Cubatão, Bertioga e São Paulo. Os canoístas



## **Prefeitura Municipal da Estância Balneária de Caraguatuba Estado de São Paulo**

disputaram nas categorias Classe Turismo (Junior, Máster e Super Máster), Classe Oceânica (Junior, Sênior, Máster, Super Máster, Duplo e Misto) e Surfski (Junior, Open, Sub - 23, Sênior e Máster). A 1ª Etapa do Campeonato Paulista de Canoagem Oceânica é organizada pelo Governo Municipal de Caraguá, por meio da secretaria de Esportes, em parceria com a Federação Paulista de Canoagem, e contou com o apoio das secretarias de Serviços Públicos, Saúde, Trânsito, Defesa Civil e do Corpo de Bombeiros. O evento integra a programação esportiva dos 159 anos de emancipação político-administrativa do município.

### **4ª ETAPA DO CIRCUITO DE MARATONAS AQUÁTICAS – 17/04**

A 4ª Etapa do Circuito de Maratonas Aquáticas foi disputada neste domingo (17), às 9h, na praia Cocanha, em Caraguatuba. A prova é formada por percursos de 1km (Curta Distância), 2km (Média Distância) e 4km (Longa Distância). Cerca de 1.100 nadadores dos estados de São Paulo, Rio de Janeiro, Minas Gerais, Santa Catarina e Paraná compareceram nas provas. Sessenta e oito atletas da equipe da secretaria de Esportes de Caraguá competiram no domingo. Os nadadores disputam nas categorias Petiz, Mirim, Infantil, Juvenil, Junior, Máster, Sênior e Triathlon. Entre os destaques da competição estão atletas como Harry Finger (Ilhabela), Paulo Maia e Marta Izo que cruzaram o Canal da Mancha. O canal separa a ilha da Grã-Bretanha do norte da França e o ponto mais estreito tem 33 km de extensão. A 4ª Etapa do Circuito de Maratonas Aquáticas é organizada pela Associação Aquática e conta com o apoio da Prefeitura de Caraguá e da Speedo. O torneio integra a programação esportiva dos 159 anos de emancipação político-administrativa do município.

### **2ª CORRIDA E CAMINHADA ADRENA RUN – ANIVERSÁRIO DA CIDADE - 23/04**

A Corrida e Caminhada Adrena Run/Aniversário da Cidade aconteceu dia 23 de abril atraindo cerca de 800 atletas, realizada no Centro de Eventos do Litoral Norte, no Porto Novo. A corrida noturna em comemoração aos 159 anos de emancipação político-administrativa de Caraguá teve percursos de 12 Km e 6 Km de distância nas orlas do Porto Novo e Indaiá. A prova integrou a 2ª Etapa da temporada 2016 do Circuito Adrena Run. Os atletas de ambos os sexos disputaram nas categorias 16 a 19 anos, 20 a 29 anos, 30 a 39 anos, 40 a 49 anos, 50 a 59 anos e acima de 60 anos. A garotada compete nas categorias 1 a 3



## **Prefeitura Municipal da Estância Balneária de Caraguatatuba Estado de São Paulo**

anos, 4 a 7 anos, 8 a 10 anos, 11 a 13 anos e de 14 a 15 anos, com trajetos de 50m, 100m, 300m, 500m e 800m, respectivamente. O percurso da caminhada foi composto por 3 Km de distância.

### **CAMPEONATO MUNICIPAL DE FUTEBOL VETERANO 50 ANOS – 23/04**

Deu início dia 23 de abril, o Campeonato Municipal Veterano 50 anos, foi composto por (6) times, com um total aproximadamente de 120 atletas, os jogos aconteceram nos campos: Barranco Alto, CEMUG e Poiares com término em 02 de julho.

### **RECREAÇÃO NOS BAIRROS (TINGA) – 24/04**

As secretarias de Esportes e Desenvolvimento Social promovem o projeto “Recreação nos Bairros de Caraguá” realizado no dia (24) domingo, aconteceu das 8h às 13h, na Praça da UBS do Tinga, localizada na Rua Antonio José da Silva. A iniciativa reúne uma série de atividades lúdicas para as crianças da comunidade e orientação aos moradores sobre os serviços oferecidos no Centro de Referência de Assistência Social (CRAS Centro) no Indaiá. A programação conta com aula de zumba, pintura de rosto, futebol de sabão, pintura de rosto, tênis de mesa, futebol de mesa (botão), xadrez, damas e dominó, corte de cabelo masculino, além da distribuição de pipoca e algodão doce.

### **20º JOGOS REGIONAIS DO IDOSO – JORI – 28/04 a 01/05**

A cerimônia de abertura dos 20º Jogos Regionais do Idoso (JORI) foi realizada na quinta-feira, (28), às 13h, no Centro Esportivo Municipal Ubaldo Gonçalves, no Jardim Britânia. Além da abertura, as disputas do bocha, tênis, vôlei adaptado, malha e coreografia marca o 1º dia do torneio, a partir das 8h, em diversas praças esportivas de Caraguá. O município também sediou evento em 2003, 2009, 2012, 2014 e 2015. A competição integra as comemorações dos 159 anos de emancipação político-administrativa de Caraguá. A cidade recebe o Jori pelo terceiro ano consecutivo. Cerca de 2.200 participantes, entre atletas e membros da comissão técnica, de 37 cidades da 2ª Região Esportiva (Litoral Norte, Vale do Paraíba, Alto Tietê e parte da grande São Paulo) estiveram no município. Oitenta atletas formam a delegação de Caraguá nos Jogos Regionais dos Idosos. Além



## **Prefeitura Municipal da Estância Balneária de Caraguatuba Estado de São Paulo**

de Caraguá, são aguardados no Jori esportistas de Aparecida, Biritiba-Mirim, Caçapava, Cachoeira Paulista, Caieiras, Cajamar, Campos do Jordão, Canas, Ferraz de Vasconcelos, Franco da Rocha, Guararema, Guaratinguetá, Guarulhos, Igaratá, Ilhabela, Itaquá, Jacareí, Jambeiro, Lavrinhas, Lorena, Mairiporã, Mogi das Cruzes, Paraibuna, Pinda, Piquete, Poá, Potim, Salesópolis, Santa Isabel, São José dos Campos, São Sebastião, Suzano, Taubaté, Tremembé e Ubatuba. O Jori é uma iniciativa do Fundo Social de Solidariedade do Estado de São Paulo em parceria com a secretaria estadual de Esporte, Lazer e Juventude e o Governo Municipal de Caraguá, por meio da secretaria de Esportes.

### **MAIO**

#### **LANÇAMENTO DIA DO DESAFIO – 18/05**

Celebrado anualmente na última quarta-feira de maio, o Dia do Desafio 2016 foi lançado nesta quarta-feira (18), no Campus Módulo do Centro, em Caraguá. A ex-jogadora de basquete, Maria Paula Gonçalves Silva, a Magic Paula, ministrou uma palestra no evento. A secretaria de Esportes de Caraguá em parceria com o Sesc (Serviço Social do Comércio) de São José dos Campos promoveram o Encontro Regional “Uma Construção Acerca de Esporte para Todos”, que abordou o legado dos Jogos Olímpicos do Rio de Janeiro e a promoção da prática desportiva nas comunidades. A cerimônia de lançamento contou com participação do prefeito, Antonio Carlos; do vice-prefeito, Antonio Carlos Junior; do secretário de Esportes, Luiz Carlos de Mello Cardim; do secretário de Esportes de Salesópolis, Jair dos Santos; do representante do Sesc e coordenador regional do Dia do Desafio, José Olympio Garcia Neto; além de secretários municipais, professores e estudantes de Educação Física e alunos de Ensino Médio e Fundamental. Além do lançamento do Dia do Desafio, houve a entrega dos Certificados de Mérito Comunitário às cidades de Caraguatuba, Ilhabela, São Sebastião, Biritiba-Mirim e Salesópolis pelas atividades alusivas à data, desenvolvidas em 2015.

#### **IV COPA GATORADE DE FUTSAL CATEGORIA DE BASE – 21/05**

Deu início dia 21 de maio a IV Copa Gatorade de Futsal Categoria de Base, o campeonato foi composto pelas categorias: Sub 07, Sub 09, Sub 11, Sub 13, e



## **Prefeitura Municipal da Estância Balneária de Caraguatuba Estado de São Paulo**

Sub 15, totalizando 89 equipes e 1.100 participantes, os jogos aconteceram nas quadras: Barranco Alto, CEMUG, Olaria, Poiares, Sumaré e Tinga. O campeonato terminou em 25 de setembro.

### **4ª COPA BRAHMA DE FUTEBOL AMADOR – 22/05**

Teve início no dia 22 de maio, o Campeonato de Futebol Amador 1º, 2º e 3º divisão da Copa Brahma, onde reuniram cerca de 1.250 (mil duzentos e cinquenta) participantes, as disputas aconteceram nos campos: Barranco Alto, Brasília, CEMUG, Morro do Algodão, Poiares e XV de Novembro, o campeonato com previsão de término em 27 de novembro.

### **DIA DO DESAFIO – 25/05**

O Dia do Desafio 2016 aconteceu dia 25 de maio (última quarta-feira). Caraguá enfrentou a província peruana de La Convención, na região do departamento de Cuzco. Caraguá competiu na Categoria 5, que reúne cidades com 100 mil e 249.999 moradores. Atualmente, Caraguatuba e La Convención possuem 113.317 e 179.845 habitantes, respectivamente. O objetivo da data é despertar o interesse pela prática desportiva, atividades físicas e adoção de hábitos saudáveis, por meio de uma competição amigável entre cidades. No Centro Esportivo Municipal Ubaldo Gonçalves (Cemug) e nos núcleos esportivos dos bairros, os professores da secretaria de Esportes realizaram exercícios com os alunos das escolinhas. As atividades aconteceram nas escolas municipais, escolas estaduais, escolas particulares, repartições públicas, repartições privadas, academias, núcleos esportivos dos bairros, empresas e comunidade em geral. O objetivo foi realizar 15 minutos de exercícios individualmente ou em grupo.

### **RECREAÇÃO NOS BAIRROS (OLARIA) – 29/05**

As secretarias de Esportes e Desenvolvimento Social promovem o projeto “Recreação nos Bairros de Caraguá” realizado no dia (29) domingo, aconteceu das 8h às 13h, na quadra esportiva do bairro. A iniciativa reúne uma série de atividades lúdicas para as crianças da comunidade e orientação aos moradores sobre os serviços oferecidos no Centro de Referência de Assistência Social



## **Prefeitura Municipal da Estância Balneária de Caraguatatuba Estado de São Paulo**

(CRAS Centro) no Indaiá. A programação conta com aula de zumba, pintura de rosto, futebol de sabão, pintura de rosto, tênis de mesa, futebol de mesa (botão), xadrez, damas e dominó, corte de cabelo masculino, além da distribuição de pipoca e algodão doce. O evento é realizado pelo desenvolvimento social e secretaria de esportes junto com o governo municipal.

### **JUNHO**

#### **3ª ETAPA DO CIRCUITO DE CORRIDA E CAMINHADA ADRENA RUAN DE SANTO ANTONIO – 19/06**

A 3ª Etapa do Circuito de Corrida e Caminhada Adrena Run/Morro de Santo Antonio reuniu cerca de 810 atletas no domingo (19), na Praça Sensorial, na Cidade Jardim, em Caraguá. A corrida teve percursos de 13 km e 6,5 km de distância em volta do Morro do Santo Antonio. Trechos de asfalto, terra batida, subidas e descidas marcaram o itinerário da prova. Os atletas de ambos os sexos competiram nas categorias 16 a 19 anos, 20 a 29 anos, 30 a 39 anos, 40 a 49 anos, 50 a 59 anos e acima de 60 anos. A garotada disputou nas categorias 1 a 3 anos, 4 a 7 anos, 8 a 10 anos, 11 a 13 anos e de 14 a 15 anos, com trajetos de 50m, 100m, 300m, 500m e 800m, respectivamente. O trajeto da caminhada foi composto por 3 Km de distância.

#### **33 EDIÇÃO DOS JOGOS ABERTOS DA JUVENTUDE – FINAL ESTADUAL – 22 /06 a 01/07**

A cerimônia de abertura da 33ª edição dos Jogos Abertos da Juventude – Final Estadual (“Joguinhos”) ocorreu na quinta-feira dia 23, no Centro Esportivo Municipal Ubaldo Gonçalves (CEMUG). Caraguá recebeu cerca de 3.500 atletas das 14 Diretorias Regionais de Esporte e Lazer do Estado de São Paulo até o dia 1º de julho. Ao todo, 4.227 pessoas, entre atletas, técnicos dirigentes e árbitros de 147 cidades estiveram no município neste período. Os 33º Jogos Abertos da Juventude – Final Estadual é uma realização da Secretaria de Esporte, Lazer e Juventude do Estado de São Paulo, em parceria com a Prefeitura de Caraguatatuba.



## **Prefeitura Municipal da Estância Balneária de Caraguatatuba Estado de São Paulo**

### **V COPA CAIÇARA DE JIU-JITSU – 26/06**

A V Copa Caiçara de Jiu-Jítsu aconteceu no domingo dia 26 de junho no horário das 9h30 às 18h, no Centro Integrado de Ações Sócio Educativas (CIASE) do Sumaré. Cerca de 350 atletas do Litoral Norte, Litoral Sul, Vale do Paraíba, Grande São Paulo, interior paulista, Minas Gerais e Rio de Janeiro compareceram no campeonato. Os esportistas competiram nas categorias Mirim, Infantil, Infante juvenil (A e B), Juvenil, Adulto, Máster, Sênior e Absoluto. O campeonato conta com o apoio da Prefeitura de Caraguá, por meio da Secretaria de Esportes, Liga Vale paraibana de Jiu-Jítsu e da Academia Asec (Academia do Sindicato dos Empregados no Comércio de Caraguatatuba).

### **JULHO**

#### **60º JOGOS REGIONAIS 20 A 30 DE JULHO**

Os 60º Jogos Regionais aconteceu entre os dias 20 e 30 de julho, nas diversas praças esportivas de Caraguá. O município sedia o evento pela 7ª vez nos últimos 12 anos. A cidade recebeu o torneio nos anos de 2004, 2005, 2008, 2012, 2013 e 2014. A cerimônia de abertura aconteceu no dia 20/07, às 18h, no Centro Esportivo Municipal Ubaldo Gonçalves (CEMUG), cerca de oito mil atletas de 37 cidades da Região Metropolitana do Vale do Paraíba, Alto Tietê e parte da Grande São Paulo (2ª Região Esportiva do Estado de São Paulo) disputaram competições de atletismo, atletismo ACD, basquetebol, biribol, bocha, capoeira, ciclismo, damas, futebol, futsal, ginástica artística, ginástica rítmica, handebol, judô, karatê, malha, natação, natação ACD, taekwondo, tênis de campo, tênis de mesa, vôlei de praia, voleibol e xadrez, além das modalidades extras futevôlei, skate, futebol de mesa (futebol de botão), futebol americano e gateball. Caraguá participou com 371 atletas na competição. Além de Caraguá, os Jogos Regionais reuniu as cidades: Aparecida, Arujá, Biritiba-Mirim, Caçapava, Caieiras, Cajamar, Campos do Jordão, Canas, Cunha, Ferraz de Vasconcelos, Francisco Morato, Guararema, Guaratinguetá, Ilhabela, Jacareí, Lagoinha, Lavrinhas, Lorena, Mairiporã, Mogi das Cruzes, Natividade da Serra, Paraibuna, Pindamonhangaba, Piquete, Poá, Redenção da Serra, Roseira, Salesópolis, Santa Branca, Santa Isabel, São José dos Campos, São Sebastião, Tremembé, Taubaté e Ubatuba. Os 60º Jogos Regionais do Interior é uma realização da Secretaria de



## **Prefeitura Municipal da Estância Balneária de Caraguatatuba Estado de São Paulo**

Esporte, Lazer e Juventude do Estado de São Paulo, em parceria com a Prefeitura de Caraguatatuba.

### **AGOSTO**

#### **4ª ETAPA DE CORRIDA DE RUA ADRENA RUN – 20/08**

Aconteceu a 4ª etapa de corrida de Rua Adrena RUN dia 20 de agosto no Centro de Eventos do Porto Novo. A prova noturna contou com percursos de 6 km, 12 km prova Kids e 3 km de caminhada, a prova realizada em asfalto e areia da praia. Cerca de 720 pessoas participaram do evento, os atletas de ambos os sexos competiram nas categorias 16 a 19 anos, 20 a 29 anos, 30 a 39 anos, 40 a 49 anos, 50 a 59 anos e acima de 60 anos. A garotada correu nas categorias 1 a 3 anos, 4 a 7 anos, 8 a 10 anos, 11 a 13 anos e de 14 a 15 anos, com percurso de 50m, 100m, 300m, 500m e 800m, respectivamente. O trajeto da caminhada foi formado por 3 km de distância.

#### **CAMPEONATO MUNICIPAL DE FUTSAL ADULTO SÉRIO OURO, PRATA E BRONZE – 22/08**

O Campeonato Municipal de Futsal das séries Ouro, Prata e Bronze, tiveram início dia 22 de agosto, as disputas aconteceram nas quadras: Barranco Alto, CEMUG, Morro do Algodão, Massaguaçu, Olaria e Tinga. O campeonato reuniu cerca de 54 equipes, contou com 900 participantes, com termino previsto em 9 de novembro.

#### **RECREAÇÃO NOS BAIRROS (MASSAGUAÇÚ) – 28/08**

A Secretaria de Esportes promoveu no Domingo dia 28 de agosto, das 8h às 13h, no Ginásio do Massaguaçu, “Recreação nos Bairros”, a iniciativa ofereceu uma série de atividades lúdicas para as crianças da comunidade gratuitamente. A programação inclui pintura de rosto, futebol de sabão, tênis de mesa, futebol de mesa (botão), xadrez e dominó. Reunindo cerca de 800 pessoas entre crianças e adultos do bairro.





**Prefeitura Municipal da Estância Balneária de Caraguatatuba  
Estado de São Paulo**

**VIII TAÇA CIDADE DE CARAGUATATUBA DE JUDÔ – 28/07**

Cerca de 500 judocas do Litoral Norte e Vale do Paraíba participaram da 8ª Taça Cidade de Caraguatatuba de Judô. A competição aconteceu no domingo (28), com início 9h, no Centro Esportivo Municipal Ubaldo Gonçalves (CEMUG), o torneio integra a 1ª Etapa do Circuito Kimonos Shihan de Competições. Os lutadores disputaram nas categorias Mirim, Infantil, Infante juvenil, Pré-juvenil, Juvenil, Júnior, Sênior e Máster, divididos em Super Ligeiro, Ligeiro, Meio Leve, Leve, Meio Médio, Médio, Meio Pesado e Pesado, conforme a idade e o peso. No festival de judô, teve premiação para todos os participantes e para as associações esportivas com o maior número de atletas. Os quatro melhores atletas classificados no Circuito Shihan ganharam medalhas. A VIII Taça Cidade de Caraguatatuba de Judô é uma realização da Prefeitura de Caraguatatuba, por meio da Secretaria de Esportes, em parceria com Delegacia Regional de Judô do Vale do Paraíba.

**SETEMBRO**

**I ETAPA CIRCUITO MUNICIPAL DE SURF – 22 E 23/9**

Aconteceu nos dias 22 e 23 de setembro a 1ª Etapa do Municipal de Surfa, na Praia do Massaguaçu. A abertura da janela representa o período de espera pelas melhores condições de ondas para a realização do campeonato. Surfistas do Litoral Norte e Vale do Paraíba competem nas categorias Open (Livre), Júnior (Sub-18), Mirim (Sub-16 anos), Máster (acima de 35 anos) e Pro-Am (Livre). O Municipal de Surf em Caraguá conta com o apoio do Governo Municipal, por meio da Secretaria de Esportes, e do Caraguá Praia Shopping, além da organização da Associação de Surf de Caraguá (ASC) e supervisão da Federação Paulista de Surf (FPS).

**A 3ª OLIMPÍADA REGIONAL DAS APAES 28 A 30/09**

A 3ª Olimpíada Regional das APAES (Associações de Pais e Amigos dos Excepcionais) teve início no dia 28 de setembro, às 19h, com a cerimônia de abertura no Centro Esportivo Municipal Ubaldo Gonçalves (CEMUG). Cerca de 250 alunos das cidades de 15 cidades do Litoral Norte, Vale do Paraíba, Alto Tietê e Grande São Paulo compareceram para o torneio. Os estudantes



## **Prefeitura Municipal da Estância Balneária de Caraguatatuba Estado de São Paulo**

competiram no atletismo, bocha adaptada, dama, dominó, futsal, natação e tênis de mesa. A premiação e a cerimônia de encerramento ocorreram às 12h, na Colônia de Férias dos Delegados de Polícia. A 3ª Olimpíada Regional das Associações de Pais e Amigos dos Excepcionais é organizada pelo Governo Municipal, por meio da Secretaria de Esportes, em parceria com APAE de Caraguá.

### **OUTUBRO**

#### **5ª ETAPA DO CIRCUITO DE CORRIDA E CAMINHADA ADRENA RUN – 15/10**

Cerca de 750 atletas participaram da 5ª Etapa do Circuito de Corrida e Caminhada Adrena Run no último sábado (15), no Massaguaçu, em Caraguá. A corrida contou com percursos de 12 km e 6 km de distância, além da prova Kids e 3 km de caminhada.

Os corredores de ambos os sexos disputaram nas categorias 16 a 19 anos, 20 a 29 anos, 30 a 39 anos, 40 a 49 anos, 50 a 59 anos e acima de 60 anos. A garotada competiu nas categorias 1 a 3 anos, 4 a 7 anos, 8 a 10 anos, 11 a 13 anos e de 14 a 15 anos, com trajetos de 50m, 100m, 300m, 500m e 800m, respectivamente. O trajeto da caminhada foi composto por 3 km de distância.

#### **RECREAÇÃO NOS BAIRROS (JARAGUAZINHO) -16/10**

Aconteceu dia 16 de outubro no bairro jaraguazinho a recreação nos bairros, realizado na escola Jorge Passos do bairro das 08h às 13h, o evento proporcionou diversão com: futebol sabão, pula-pula, (cama-elástica), futebol de mesa, pintura de rosto, pipoca, algodão doce, suco e muita diversão e música. O evento é realizado pela secretaria de esportes governo municipal.

#### **12ª COPA DA CRIANÇA DE FUTEBOL DE CAMPO – 22/10**

A 12ª Copa da Criança de Futebol de Campo teve início dia (22) sábado e continua no domingo (23), em Caraguá, com 17 disputas nos campos do Centro Esportivo Municipal Ubaldo Gonçalves (Cemug), Poiares, Porto Novo e no Campo XV do Novembro, no Centro. A abertura as rodadas movimentaram o sábado e a manhã de domingo. A competição reúne equipes das categorias Sub-9, Sub-11,



## Prefeitura Municipal da Estância Balneária de Caraguatatuba Estado de São Paulo

Sub-13 e Sub-15, o campeonato reuniu cerca de 49 equipes totalizando 862 participantes, com previsão de término previsto para 26 de novembro.

### **(JEM) JOGOS ESCOLARES MUNICIPAL – 26/10**

Os Jogos Escolares Municipais (JEM) de 2016 teve início dia (26) outubro, a partir das 9h, com disputas do futsal no Centro Esportivo Municipal Ubaldo Gonçalves (Cemug), Ciase Travessão e no Ginásio do Centro Universitário Módulo (Campus Centro), em Caraguatatuba. A competição reúne alunos do ensino fundamental de 16 escolas do município, entre municipais, estaduais e particulares. Os estudantes das categorias Pré-Mirim (até 12 anos) e Mirim (até 14 anos) competem no basquete, damas (misto), futsal, handebol, tênis de mesa, tênis, voleibol, xadrez (misto) e corrida de rua. Estão inscritas no torneio as seguintes escolas: Colégio Anglo Módulo, Colégio Imperatrice, EE Colônia dos Pescadores, EE Ismael Iglesias, Emef Prof<sup>a</sup> Antonia Ribeiro da Silva, Emei/Emef Carlos Altero Ortega, Emei/Emef João Benedito Marcondes, Emei/Emef Prof. Alaor Xavier Junqueira, Emef Prof. Euclides Ferreira, Emei/Emef Prof. Luiz Ribeiro Muniz, Emef Professor Luiz Silvar do Prado, Emef Prof. Oswaldo Ferreira, Emef Prof<sup>a</sup> Antonia Antunes Arouca, Emef Prof<sup>a</sup> Maria Aparecida de Carvalho, Emef Prof<sup>a</sup> Maria Aparecida Ujio e Emef Prof<sup>a</sup> Maria Moraes de Oliveira. Os objetivos dos Jogos Escolares Municipais são promover a saúde e o desenvolvimento físico e intelectual por meio do esporte; propiciar a integração entre participantes de diferentes unidades escolares para ampliar as oportunidades de socialização; e incentivar a adoção de hábitos saudáveis e o surgimento de novos talentos esportivos em Caraguá.

### **6º ABERTO DE TÊNIS -28/10**

O aberto de tênis iniciou dia 28 de outubro, as competições estão acontecendo nas quadras de tênis do CEMUG, o campeonato é composto por 100 participantes nas seguintes categorias: A, B, C, duplas A/B e B/C, infantil, feminino e dupla livre. A final está prevista para acontecer em 10 de dezembro podendo sofrer alterações.



**Prefeitura Municipal da Estância Balneária de Caraguatatuba  
Estado de São Paulo**

**RECREAÇÃO NOS BAIRROS (GETUBA) - 30/10**

A secretaria de esportes promoveu dia 30 de outubro no Getuba a recreação nos bairros, realizado na quadra de esporte do local das 08h às 13h, o evento proporcionou diversão com: futebol sabão, pula-pula, (cama-elástica), futebol de mesa, pintura de rosto, pipoca, algodão doce, suco e muita diversão e música. O evento é realizado pela secretaria de esportes governo municipal.

**NOVEMBRO**

**II ETAPA CIRCUITO MUNICIPAL DE SURF – 2/11**

Aconteceu nesta (quarta-feira) 02 de novembro a 2ª Etapa do Municipal de Surfa, na Praia Martim de Sá. A abertura da janela representa o período de espera pelas melhores condições de ondas para a realização do campeonato. Surfistas do Litoral Norte e Vale do Paraíba competem nas categorias Open (Livre), Júnior (Sub-18), Mirim (Sub-16 anos), Máster (acima de 35 anos) e Pro-Am (Livre). O Municipal de Surf em

**TORNEIO MUNICIPAL DE FUTEVÔLEI – 6/11**

Aconteceu dia 06 (domingo) de novembro o Torneio Municipal de Futevôlei na praia da Martin de Sá, ao todo participaram da competição 12 duplas das quatro cidades do Litoral Norte. O Torneio Municipal de Futevôlei foi organizado pelo Governo Municipal, por meio da Secretaria de Esportes.

**ETAPA CARAGUATATUBA DO CIRCUITO OSCAR RUNNING ADIDAS – 12/11**

Acontece dia 12 de novembro a etapa Caraguatatuba do Circuito Oscar Running Adidas. A largada da prova será no dia 12 às 19h15, próximo ao Centro de Eventos do Litoral Norte, no Porto Novo. A corrida terá percursos de 10 km e 5 km de distância nas orlas do Porto Novo e Indaiá. Os corredores de ambos os sexos disputam nas categorias Geral, 14 a 19 anos (5 km), 16 a 19 anos (Feminino), 18 a 19 (Masculino), 20 a 24 anos, 25 a 29 anos, 30 a 34 anos, 35 a 39 anos, 40 a 44 anos, 45 a 49 anos, 50 a 54 anos, 55 a 59 anos, 60 a 64 anos, mais de 60 anos (Feminino), acima de 65 anos (Masculino) e ACD (atleta com deficiência). O trajeto da caminhada é composto por 5 km de distância. Os kits serão entregues



## **Prefeitura Municipal da Estância Balneária de Caraguatatuba Estado de São Paulo**

no sábado (12), das 10h às 19h30, em local a ser definido pela organização. A Etapa Caraguatatuba do Circuito Oscar Running Adidas é organizada pela Avatar Sports, com o apoio da Prefeitura de Caraguá, por meio da Secretaria de Esportes.

### **CAMPEONATO MUNICIPAL DE FUTEBOL VETERANO 40 ANOS – 12/11**

Terá início dia 12 de novembro, o Campeonato Municipal de Futebol Veterano 40 anos, o campeonato reúne cerca (16) times, cerca de 400 participantes, os jogos acontecerão nos campos: Brasília, CEMUG, Morro do Algodão, Poiares e XV de Novembro, com término previsto em 17 de dezembro.

### **RECREAÇÃO NOS BAIRROS (CIASE SUMARÉ) – 27/11**

A secretaria de esportes promoverá dia 27 de novembro no CIASE Sumaré a recreação nos bairros, a realizar no espaço CIASE das 08h às 13h, o evento contará com atividades como: futebol sabão, pula-pula, (cama-elástica), futebol de mesa, pintura de rosto, pipoca, algodão doce, suco e muita diversão e música. O evento é realizado pela secretaria de esportes governo municipal.

## **DEZEMBRO**

### **6º FESTIVAL PAPAÍ NOEL DE NATAÇÃO – 3/12**

O 6º Festival Papai Noel de Natação acontecerá dia 3 de dezembro (sábado) as 9h00, no CEMUG, o evento contará com provas nas categorias: Pingüim (04 anos), Peixinho (05 anos), Multi-esportivo (06 a 08 anos), Pré-esportivo (09 a 10 anos), todas as provas serão de 25m livres, será aberto a todas as escolas do município encerrando o ano de 2016.

### **RECREAÇÃO NOS BAIRROS (MORRO DO ALGODÃO)-11/12**

A secretaria de esportes promoverá dia 11 de dezembro no Núcleo Social Morro do Algodão dia 30 de dezembro o fechando da recreação dos bairros do ano vigente, a realizar das 08h às 13h, o evento proporcionará diversão com: futebol sabão, pula-pula, (cama-elástica), futebol de mesa, pintura de rosto, pipoca,



## **Prefeitura Municipal da Estância Balneária de Caraguatatuba Estado de São Paulo**

algodão doce, suco e muita diversão e música. O evento é realizado pela secretaria de esportes governo municipal.

### **DIA DO ESPORTISTA – 12/12**

Acontecerá dia 12 de dezembro (segunda-feira), a cerimônia de premiação dos destaques esportivos do ano de 2016 (Troféu dia do Esportista – homenagem William Lara), será realizada no teatro Mário Covas as 19h30. Esse ano as votações estão sendo acontecendo pelo Facebook e You Tube elegendo atleta dos gêneros Masculino e Feminino, os homenageados deste ano são nas categorias: Arbitro destaque futebol e futsal, Atletismo ACD, Atletismo 3º Idade, Atletismo, Corrida de Rua, Categoria de Base, Basquete, Biribol, Bocha, Boxe, Canoagem, Ciclismo, Coreografia 3º Idade, Damas, Destaque Jogos Abertos e Regionais, Vôlei de Base, Dupla Dança de Salão, Futebol 1º, 2º e 3º divisão, Futebol Americano, Futebol de Campo, Futebol Máster 35 e 50, Futebol série ouro, prata e bronze, Futsal de Mesa, Futsal, Futevôlei, Gate BALL, Ginástica Rítmica, Goleiro, Handball, Hapkido, Jiu Jitsu, Jogos Tabuleiros, Judô, Karate, Krav Maga, Kung Fu, Malha, Mountain Bike, Natação ACD, Natação 3º Idade, Natação, Skate, Surf, Taekwondo, Tênis de Campo, Tênis de campo 3º idade, Tênis de Mesa, Tênis de mesa 3º idade, Vôlei adaptado, Vôlei de praia, Voleibol e Xadrez. Criado em 2006, através da Lei Municipal nº 1.295, de 4 de setembro do mesmo ano.

### **6ª ETAPA DO CIRCUITO DE CORRIDA E CAMINHADA ADRENA RUN/DIA DO ESPORTISTA – 17/12**

Acontecerá a 6ª e última Etapa Circuito de Corrida e Caminhada Adrena Run/Dia do Esportista a largada será no dia 17 de dezembro, às 20h, na Alameda José Francesconi, próximo ao Centro de Eventos do Litoral Norte, no Porto Novo, em Caraguatatuba. A prova terá percursos de 12 Km e 6 Km de distância nas orlas do Porto Novo e Indaiá, além da prova Kids e 3 km de caminhada. Os atletas de ambos os sexos disputam nas categorias 16 a 19 anos, 20 a 29 anos, 30 a 39 anos, 40 a 49 anos, 50 a 59 anos e acima de 60 anos. A garotada compete nas categorias 1 a 3 anos, 4 a 7 anos, 8 a 10 anos, 11 a 13 anos e de 14 a 15 anos, com trajetos de 50m, 100m, 300m, 500m e 800m, respectivamente. O trajeto da



**Prefeitura Municipal da Estância Balneária de Caraguatatuba  
Estado de São Paulo**

caminhada é composto por 3 Km de distância. As 1ª, 2ª, 3ª, 4ª Etapas do Circuito de Corrida e Caminhada Adrena Run ocorreram nos dias 5 de março, 23 de abril, 19 de junho, 20 de agosto e 15 de outubro. **Dia do Esportista** – Instituído pela Lei Municipal nº 1.295, de 4 de setembro de 2006, o Dia do Esportista é celebrado anualmente em 19 de dezembro. A data é marcada pela Corrida e Caminhada do Dia do Esportista e pela premiação de atletas de diversas modalidades, empresas, entidades e pessoas que contribuem para o fortalecimento do esporte em Caraguá.

**SECRETARIA DE SERVIÇOS PÚBLICOS**

A Secretaria Municipal de Serviços Públicos tem por finalidade a execução dos serviços de limpeza, iluminação pública ornamental, coleta de resíduos sólidos e demais serviços de manutenção pública. Planeja, desenvolve, controla e executa atividades inerentes à manutenção de vias públicas e estradas municipais; zela pela manutenção das áreas verdes, parques, jardins e próprios municipais; coordena os serviços prestados pelo cemitério municipal e faz a gestão da frota municipal de veículos e máquinas, além de, supervisionar a administração da Praça do terminal turístico e terminal rodoviário.

**DIVISÃO ADMINISTRATIVA**

**Setor de tramitação**

Responsável pelo controle de ordens de serviços executadas pela secretaria, tramitação de processos administrativos, encaminhamento de ofícios e memorandos.

<b>SEC. SERVIÇOS PÚBLICOS</b>	<b>CENTRO</b>	<b>REGIONAL SUL</b>	<b>REGIONAL NORTE</b>
Memorandos expedidos	470	110	36



**Prefeitura Municipal da Estância Balneária de Caraguatatuba  
Estado de São Paulo**

Ofícios expedidos	243	46	1
Processos tramitados	1213	44	101

**Setor de Recursos Humanos - Departamento De Pessoal**

Esse departamento foi criado para atender a demanda da Secretaria na execução de serviços específicos dessa a área, tais como: serviços de contratação (beneficiário), controle da folha de pagamento, vale-transporte, férias, licença médica, 13º salário, justificativas de ausências ao trabalho, controle e gestão de banco de horas e horas extras, entre outros.

Atualmente a Secretaria conta com um efetivo de **211 pessoas** no seu quadro funcional, distribuídos conforme quadro abaixo:

<b>Quantidade</b>	<b>Quadro funcional</b>
172	Concursados e celetistas (CLT)
234	Beneficiários - PEAD
35	Comissionados
3	Permutados do Governo do Estado
1	Estagiárias

**Alterações no quadro funcional ocorridas no ano de 2016**

<b>Quantidade</b>	<b>Movimentação funcional</b>	<b>Cargo</b>
2	Aposentadoria	Artífice
1	Falecimento	Artífice/motorista
2	Afastamento por doença	Artífice/motorista/auxiliar de necropsia
0	Transferência para	Encarregado administrativo,





**Prefeitura Municipal da Estância Balneária de Caraguatatuba  
Estado de São Paulo**

	provas	auxiliar de serviços gerais e artífices
--	--------	---

**DIVISÃO DE LIMPEZA URBANA**

O serviço público de limpeza urbana e manejo de resíduos sólidos compreende a coleta, remoção e o transporte dos resíduos sólidos domiciliares; a varrição e limpeza de vias e logradouros públicos; a remoção e transporte de resíduos das atividades de limpeza; a remoção de resíduos volumosos e de entulhos lançados em vias e logradouros públicos; a gestão do transbordo, incluindo a transferência dos rejeitos para destino final, disposto de forma correta, utilizando aterros sanitários em conformidade com a legislação ambiental.

Para melhor atender a população, a região central da cidade foi dividida em 06 (seis) setores, cada setor possui um encarregado de limpeza urbana com uma equipe para a execução dos serviços supracitados. Os bairros situados na Região Norte e Sul da cidade, são atendidos pelas equipes das Regionais Norte e Sul respectivamente, respeitando o planejamento e programação periódica de execução dos serviços.

**Distribuição das equipes e composição dos Setores por bairros.**

Setor	Pessoas	Bairros região central
1	14	Casa branca/ Cidade Jardim/ Martin de Sá (marginal esquerda)/ Olaria/ Querosene/ Serraria/ Terralão/ Canta Galo
2	28	Centro da Cidade / Calçadão/ Orla da praia do Centro/ Orla Martin de Sá
3	15	Sumaré/ Jd. Primavera/ Ipiranga/ Estrela D'alva/ Benfica/ Jd. Foreste/ Jd. Califórnia/ Jd. Francis/ Prainha/ Martin de Sá (marg. direita) e Centro
4	18	Jaqueira/ Itauna/ Jaraguazinho/ Jd. Gaivotas/ Ponte Seca/ Rio do Ouro/ Tinga/ Poiares/ Jd. Progresso/ Jd. Samambaia
5	19	Indaiá/ Jd. Aruan/ Jd. Primavera
6	11	Praia das Palmeiras/ Porto Novo / Jd. Sindicato/ Jd. Parnaso
Regional Oeste	17	Morro do algodão/ Golfinho / Santa Marina /
Regional Sul	38	Todos os demais bairros da região Sul
Regional Norte	29	Todos os demais bairros da Região Norte



## Prefeitura Municipal da Estância Balneária de Caraguatatuba Estado de São Paulo

### **Limpeza de praias**

Serviço de limpeza manual e varrição, executado diariamente por 03 equipes da região central no trecho que compreende da Praia Martim de Sá até a Praça de Eventos do Porto Novo.

### **Limpeza de fontes**

As duas fontes da cidade - Praça Matriz e Boulevard da Prainha – são importantes pontos turísticos e exigem cuidados especiais na conservação e manutenção, devido ao risco de proliferação do mosquito *Aedes Aegypti* transmissor da dengue. Portanto, semanalmente é realizado o esvaziamento das fontes e executado o serviço de limpeza manual e posterior reposição da água, após rigoroso tratamento de cloro.

### **COLETA DE LIXO DOMICILIAR E COMERCIAL DE RESÍDUOS SÓLIDOS**

Serviço realizado pela empresa Fort Nort Desenvolvimento Ambiental e Urbano Ltda, que compreende o recolhimento dos resíduos produzidos nas edificações residenciais, públicas e comerciais, desde que não sejam estas últimas, grandes geradoras. A coleta de o lixo domiciliar é efetuada em cada imóvel, respeitando um cronograma fixo de coleta conforme segue:

- Região central - diariamente
- Regional Sul - 2ª, 4ª e 6ª feira
- Regional Norte – 3ª, 5ª e sábado

Aos domingos é realizado o repasse (revisita de coleta) nas áreas centrais e rodovias. Todo o produto da coleta domiciliar e comercial é direcionado para a Estação Transbordo no bairro Jd. Gaivotas.

### **Quantidade de lixo recolhido por mês no ano de 2016.**

<b>Mês</b>	<b>Quantidade em Toneladas</b>
Janeiro	5.287,46
Fevereiro	3.796,33
Março	3.554,95
Abril	3.087,46
Maio	2.973,10



**Prefeitura Municipal da Estância Balneária de Caraguatatuba  
Estado de São Paulo**

Junho	2731,59
Julho	2.836,64
Agosto	2.958,90
Setembro	2.867,15
Outubro	3.153,59
Novembro	3.500,00*estimado
Dezembro	4.300,00*estimado

\*estimativa

### **Coleta de Lixo hospitalar**

Serviço realizado pela empresa Fort Nort Desenvolvimento Ambiental e Urbano Ltda, que compreende o recolhimento dos resíduos hospitalares produzidos em todas as Unidades Básicas de Saúde, Drogarias, Santa Casa, Clínicas de Saúde, Clínicas Veterinárias e Consultório Dentários. A coleta do lixo hospitalar é efetuada em cada instituição, respeitando um cronograma fixo e encaminhando imediatamente o produto da coleta para Incineração, atingindo em média 23 viagens por mês.

#### **Quantidade de lixo hospitalar recolhido por mês no ano de 2016.**

<b>Mês</b>	<b>Quantidade em Kg</b>
Janeiro	10.810
Fevereiro	10.890
Março	12.410
Abril	12.371
Maio	12.330
Junho	12.240
Julho	11.460
Agosto	12.840
Setembro	13.000
Outubro	10.720
Novembro	12.000 *estimado
Dezembro	11.500* estimado

\*estimativa

### **Poda e Jardinagem**

Tem por finalidade fazer a manutenção e conservação dos jardins, áreas verdes, campos de futebol e próprios públicos. As solicitações são feitas através de ordens de serviços internas ou por meio de processo administrativo recebido de outras secretarias tais como Urbanismo e Meio Ambiente. Nesses casos, se faz necessária a compensação de mudas.



**Prefeitura Municipal da Estância Balneária de Caraguatatuba  
Estado de São Paulo**

<b>Ordem de serviços - setores</b>	<b>Quantidade em unidades</b>
Campo	41
Poda	292
Jardinagem	100

### **Cata – Coco**

Esta Secretaria em parceria com a Secretaria de Meio Ambiente iniciou no mês de outubro/2013, um projeto social e econômico com intuito de fomentar o trabalho agrícola da cidade e ao mesmo tempo dar destinação útil às cascas do coco verde consumido. Para isso, foram adquiridas 02 máquinas de triturar resíduo de poda, os quais são utilizados para efetuar a trituração dos cocos, transformando esse produto em excelente adubo para as plantações. O agricultor que tenha interesse em obter esse material deve se cadastrar junto à secretaria de Meio ambiente e a Secretaria de serviços públicos fará a distribuição nas propriedades.

#### **Quantidade de cocos recolhidos por mês no ano 2016**

<b>Mês</b>	<b>Quantidade em unidades</b>
Janeiro	37941
Fevereiro	24016
Março	11312
Abril	8103
Maio	2906
Junho	1319
Julho	6970
Agosto	3215
Setembro	3125
Outubro	6570
Novembro	7900* estimativa
Dezembro	19500* estimativa

\*estimativa

### **Oficina de reparos em Roçadeiras**

Devido à grande demanda de serviços de roçada, fez-se necessário criar uma oficina para manutenção e reparo de roçadeiras, visando minimizar os custos com essa prestação de serviço bem como agilizar o tempo de reparo, aumentando a produtividade e gerando menor impacto na prestação do serviço à população. Atualmente, dispomos de 52 roçadeiras distribuídas entre os setores conforme segue:

<b>Setor</b>	<b>Roçadeiras</b>
Região Central	211
Regional Sul	24
Regional Norte	1



**Prefeitura Municipal da Estância Balneária de Caraguatatuba**  
**Estado de São Paulo**

Regional Oeste	2
----------------	---

### Caçambas

Foram adquiridas 55 caçambas no ano de 2014, para destinação final de resíduos sólidos volumosos como: entulho, inservíveis e produto de poda. Tais caçambas foram distribuídas em pontos estratégicos da cidade, escolhidos com base na facilidade de acesso local e em muitos casos, por terem se tornado pontos de descarte de resíduos do bairro. Cada caçamba possui 15m<sup>3</sup> e são removidas por 02 caminhões poli guincho (um duplo e um individual).

<b>Quantidade Caçambas Fixas</b>	<b>Total</b>
<b>Quantidade de Caçambas flutuantes</b>	<b>2715</b>

#### Quantidade de viagens (movimentação) realizadas no ano de 2016

<b>Bairro</b>	<b>Quantidade de viagens/ano</b>
Benfica	1
Caputera	4
Casa Branca	55
Centro	430
Cocanha	1
Estrela D'alva	1
Golfinho	2
Indaiá	257
Ipiranga	57
Jaqueira	100
Jaraguá	3
Jaraguazinho	85
Jd. Adalgisa	3
Jd. Aruan	173
Jd. Francis	1
Jd. Gaivotas	161
Jd. Itauna	32
Jd. Parnaso	1
Jd. Primavera	100
Jd. Terralão	2
Jd. Britânia	148
Mar Verde	2
Martin de Sá	152
Massaguaçu	1
Olaria	58
P. das Palmeiras	1



**Prefeitura Municipal da Estância Balneária de Caraguatatuba  
Estado de São Paulo**

Pegorelli	1
Perequê-mirim	3
Poiares	6
Pontal Santa Marina	159
Ponte Seca	18
Portal Verde	3
Porto Novo	128
Prainha	116
Rio Claro	3
Rio do Ouro	67
Sertão dos Tourinhos	1
Sumaré	188
Tabatinga	1
Tinga	128
Travessão	62
<b>Total</b>	<b>2715</b>

### **Manutenção de pintura**

Compreendem os serviços de restauração e pintura das guias e faixas das vias e logradouros públicos, equipamentos urbanos e próprios públicos em geral. Esse serviço é realizado atendendo uma programação prévia que visa garantir a adequada manutenção de pintura em toda a cidade além, de priorizar a pinturas dos próprios públicos conforme a necessidade e urgência.

<b>Ordem de serviços -</b>	<b>Quantidade em unidades</b>
Prédios Públicos	35
Guias / Outros	20
<b>Total</b>	<b>55</b>

### **Limpeza Caminhão pipa**

Destinam-se a realizar os serviços de lavagens de calçadas, áreas de feiras de livres, entrepostos de pesca, praças, quadras, arquibancadas e abastecimento de fontes e piscinas públicas. Atualmente a secretaria conta com 02 caminhões Pipa, para atender essa demanda.

### **Setor de Saneamento Básico**

Responsável pelo serviço de limpeza e esgotamento de fossas, esse setor atende todo o município por meio de ordens de serviços abertas nesta secretaria pela população de baixa renda, residentes em bairros que não são atendidos pela rede coletora de esgotos – Sabesp.

É realizado também o atendimento prioritário para a limpeza de caixa de inspeção de escolas e creches do município. Neste ano foram feitos 1474 atendimentos de Janeiro até o presente momento 2016 em residências, nos bairros abaixo relacionados:



**Prefeitura Municipal da Estância Balneária de Caraguatatuba**  
**Estado de São Paulo**

<b>Bairros</b>	<b>Quantidade/O.S</b>
Alto do Getuba	9
Barranco-alto	13
Benfica	1
Canta Galo	2
Capricornio	13
Caputera	7
Casa Branca	3
Centro	16
Cid. Jardim	14
Cocanha	1
Estrela D'alva	1
Getuba	8
Golfinho	227
Indaiá	18
Ipiranga	7
Jaqueira	9
Jaraguá	1
Jaraguazinho	48
Jd. Aruan	1
Jd. California	4
Jd. Forest	3
Jd. Gaivotas	307
Jd. Palmeiras	84
Jd. Primavera	1
Jd. Taruma	5
Jd. Terralão	8
Jd. Britânia	8
M. do Algodão	81
Mar Azul	1
Martin de Sá	29
Massaguaçu	27
Mococa	1
Olaria	10
P. das Palmeiras	30
Pegorelli	58
Perequê-mirim	36
Poiaras	9
Pontal Santa Marina	40
Ponte Seca	62
Porto Novo	19



**Prefeitura Municipal da Estância Balneária de Caraguatatuba  
Estado de São Paulo**

Prainha	4
Recanto do Sol	13
Rio Claro	8
Rio do Ouro	170
Rio Marina	1
Sertão dos Tourinhos	3
Sumaré	10
Tabatinga	1
Tinga	22
Travessão	7
varios	18
<b>Total</b>	<b>1474</b>

**Equipe de manutenção**

Responsável por reparos em prédios públicos, praças e parques.  
Segue relação dos tipos de serviços prestados abaixo:

<b>SETOR</b>	<b>QUANTIDADE</b>
Bloquetes/outros	112
Bueiro - Cx. Inspeção - Boca de Lobo	50
Calçada - Muro	45
Canaleta - Rampa	28
Carpintaria	25
Grades - Telhados	11
Guias - Sargetas	8
Manutenção instalação - Pedreiro	4
Mosaico	3
Outros	3
Pontes - Bancos	3
Reparos e Instalação em Ponto de Ônibus - Ar condicionado	2
Retirada e colocação de lixeiras	1
Tampas - Grelhas	1
<b>TOTAL</b>	<b>296</b>

**Divisão de operação e manutenção de vias públicas mecanizadas**

Divisão responsável pela abertura e nivelamento de ruas, recolhimento de entulhos descartados por munícipes em vias públicas, desassoreamento de valas, córregos e rios em parceria com a Secretaria do Meio Ambiente. No último semestre retiramos 602 viagens de Terra (Caminhões Trucados) da Tamoios para atender a Praça do Terminal Turístico e diversos bairros como: Golfinho, Pontal Santa Marina, Massaguaçu, Recanto do Sol,





**Prefeitura Municipal da Estância Balneária de Caraguatatuba**  
**Estado de São Paulo**

Estrada do Poço das Antas, Estrada do Canta Galo, Alto do Getuba, e Trevo do Tabatinga.

Carregamento de bica corrida.....469 viagem  
Carregamento de terra.....5982 viagem  
Limpeza de ruas e avenidas.....121 viagem

<b>SETOR</b>	<b>QUANTIDADE</b>
- Rachão	1029
Maquina Poclain – FH 200	
Retroescavadeira	118

**Equipe de manutenção elétrica**

Responsável por instalações e manutenção de circuitos elétricos em logradouros e prédios públicos, segue relação dos mais diversos serviços executados no último ano:

<b>SETOR</b>	<b>QUANTIDADE</b>
Manutenção elétrica em logradouros - 2	85
Manut. em luminárias e circuito elét. Próprios públicos - 4	70
Outros	7
Instalação elétrica em logradouros e próprios públicos - 1	1
<b>TOTAL</b>	<b>163</b>

Os serviços foram executados nos seguintes Logradouros e Próprios Públicos: Secretaria de Administração, PROCON, Paço Municipal (Secretaria de Obras, Tesouraria, Gabinete), Secretaria Municipal de Assistência Social, Defesa Civil, Secretaria Municipal de Urbanismo, CREMI (Jd. Jaqueira), Delegacia da Mulher, Museu Municipal, Secretaria Municipal de Meio Ambiente, Morro Santo Antônio, Divisão da Medicina do Trabalho, AMMA, Unidades Básica de Saúde, Conselho Tutelar, Centro Esportivo Municipal, DITRAN, Secretaria Municipal de Esportes, Avenida: Antonio Neder Martins, Avenida: Rio Branco, (Indaiá), Praça do Fórum (Sumaré), Rodovia Rio Santos (Massaguaçu), Avenida: Brasília, Rotatória Vapapesca, Praia da Cocanha, Praça de Eventos (Massaguaçu), Rotatória da Praia das Palmeiras, Rotatória do Getuba, Avenida: Arthur Costa Filho (Centro), Praça São Miguel (Morro do Algodão), Praça Walfrido Arouca (Centro), Praça Diógenes Ribeiro de Lima (Centro), R: General Osório (Jd. Aruan), Avenida: Campos Salles, Avenida: Aldino Schiavi (Martin de Sá), Rotatória da Avenida: Rio de Janeiro, Praça Isaías de Souza (Porto Novo), Avenida: São Paulo (Indaiá), Calçada Santa Cruz, Quiosques 13ª e 14 (Martin de Sá), R; Dom João VI (Poiães), e R: Benedito Zacarias Nepomuceno (Centro).



**Prefeitura Municipal da Estância Balneária de Caraguatatuba  
Estado de São Paulo**

**Tendas**

A Secretaria de Serviços Públicos conta com uma equipe específica para montagem de tendas por todo o município, atendendo a ofícios e memorandos de entidades e outras secretarias que solicitam para eventos e festas no decorrer do ano. Foram montadas 56 tendas no ano de 2016.

**Divisão de transportes e frota municipal**

A Frota municipal atualmente conta com um quadro de 327 veículos, sendo que nesse ano de 2016 foram adquiridos 35 novos veículos como mostra os quadros abaixo:

**Total geral da frota municipal.**

<b>Total por modelo de veículos e maquinas</b>	
<b>Qtde</b>	<b>Modelo</b>
74	Gol
51	CAMINHÕES
50	MOTOS
37	Van (BOXER/SPRINTER/DUCATO/MASTER RONTAN)
16	SAVEIRO
14	CAMINHONETE
13	ÔNIBUS
11	RETROESCAVADEIRAS
10	KOMBI
8	TRATOR AGRÍCULA DE PNEU
5	TRATOR DE RODAS
5	DOBLO ESSENCE 1.8
4	CARREGADEIRA
4	MOTONIVELADORA
3	MICRO ONIBUS 415 CDI
3	MINI TRATOR CORTADOR DE GRAMA
3	BOBY CAT
1	RAV4 2.5L 4X4 AT
1	VOYAGE 1.6 TREND
2	Golf 1.6/2.0 SPORTILINE
1	FOCUS
1	FOX
1	FIORINO 1.4 FLEX



Prefeitura Municipal da Estância Balneária de Caraguatatuba  
Estado de São Paulo

1	POLO
1	PALIO WK ADVENTURE
1	PLOCAIN ESC.DE ESTEIRA
1	PÁ CARREGADRIA
1	TRATOR DE ESTEIRA
1	ROLO COMPACTOR
1	ESCAVADEIRA HIDR. ESTEIRA
1	ASTRA SEDAN
<b>327</b>	<b>Total da frota municipal</b>

Total da frota por secretaria	
Quantidade de veículos - máquinas	Secretaria
139	Secretaria de Serviços Públicos – Centro 86/Sul 21/Norte 9
73	Secretaria da Saúde
40	Secretaria da Educação
31	Secretaria de Trânsito
16	Secretaria de Urbanismo
14	Secretaria de Assistência Social
15	Secretaria da Fazenda
10	Secretaria de Meio Ambiente Agricultura e Pesca
6	Secretaria de Administração
12	Gabinete
3	Secretaria de Obras
3	Secretaria de Planejamento
3	Secretaria de Esporte e Recreação
2	Secretaria de Assuntos Jurídicos
2	Secretaria de Turismo
4	Sec. Direitos da Pessoa com Deficiência e do Idoso
1	Secretaria de Assuntos Comunicação
<b>374</b>	<b>Total da frota municipal</b>

**Veículos adquiridos no ano de 2016.**

Quantidade	Modelo
1	Sprinter (carga)
1	Trator Agrícola
<b>2</b>	<b>Total</b>

**Veículos leiloados no ano de 2016.**

Quantidade	Modelo
7	Gol 1.0



**Prefeitura Municipal da Estância Balneária de Caraguatatuba  
Estado de São Paulo**

2	Gol 1.0 GIV
8	Caminhão 13.180
2	Saveiro Ambulância 1.6
1	Kombi
1	Ambulância 1.6
1	Micro ônibus
1	H100 GLS
1	S10
1	S10 2.5D
1	Van Sprinter 413
1	NXT125 BROS.KS
1	Saveiro
1	Caminhão 7110
1	Polo 1.6
1	Greencar - AMB
1	Trator 785
1	Trator 885F
1	Golf 1.6 Sportline
1	312 D Sprinter F
1	Trator Steira D7
2	Caminhão 6150
<b>38</b>	<b>Total</b>

**Atendimentos de viagens para fora do município**

As viagens realizadas pela Secretaria de Serviços Públicos com destino a outros municípios são programadas mediante a ofícios e memorandos. No ano de 2016 foram realizadas --- viagens como mostra tabela abaixo:

<b>Secretarias</b>	<b>Viagens realizadas</b>
Fundação Cultural - FUNDACC	3
Gabinete do Prefeito	3
Secretaria da Fazenda	0
Secretaria de Administração	0
Secretaria de Educação	1
Secretaria de Esporte	2
Secretaria de Serviços Públicos	507
Secretaria de Turismo	0
Secretaria social	6
Secretaria saúde	3
Secretaria de transito	3
Secretaria do Meio Ambiente	3
<b>Total de Viagens</b>	<b>531</b>



**Prefeitura Municipal da Estância Balneária de Caraguatatuba**  
**Estado de São Paulo**

**Controle de combustível**

Setor responsável pelo controle diário de abastecimento (litros e valores) de todos os veículos que compõem a frota municipal incluindo os veículos do Corpo de Bombeiros e do SAMU.

<b>Secretaria</b>	<b>Ano 2016</b>
Gabinete Prefeito	23.033,71
Sec. De Assuntos Jurídicos	11.782,77
Comunicação	3.915,37
Sec. Do Deficiente e Idoso	24.172,00
Secretaria Administração	102.757,29
Sec. De Assistência Social	21.163,50
Secretaria De Esporte	13.835,68
Sec. De Obras Publicas	7.112,57
Secretaria Planejamento	326.420,25
Secretaria De Educação	326.420,25
Secretaria De Fazenda	13.795,94
Sec. De Meio Ambiente	38.007,45
Secretaria De Saúde	852.562,24
Sesep - Centro	1.000.825,27
Sesep - Norte	96.914,41
Sesep - Sul	209.318,77
Secretaria De Transito	129.449,86
Secretaria De Turismo	6.398,81
Secretaria De Urbanismo	21.484,82
Bombeiros	101.691,39
<b>Total</b>	<b>3.331.062,35</b>

**OFICINA MECÂNICA**

A Secretaria de Serviços Públicos dispõem de sua própria oficina mecânica, onde são feitas as manutenções, atendimentos externos e também lavagens dos veículos e maquinas que compõem a frota municipal. Todos esses atendimentos são registrados para devido controle como mostra quadro abaixo:

<b>Serviços executados Jan / Dez</b>	<b>Quantidade</b>
Oficina	357
Lavagem de veículos	285



**Prefeitura Municipal da Estância Balneária de Caraguatatuba  
Estado de São Paulo**

**BORRACHARIA**

Devido o contínuo crescimento da frota municipal, a Secretaria de Serviços Públicos instalou recentemente em suas dependências sua borracharia, visando economia para os cofres públicos.

<b>Serviços executados Jan / Dez</b>	<b>Quantidade</b>
Atendimentos na Secretaria	493
Atendimentos externos	160

<b>Veículos</b>	<b>Quantidade</b>
Secretaria de Serviços Públicos	448
Outras Secretarias	33

<b>Material usado</b>	<b>Quantidade</b>
Câmara de ar	7
Manutenção - Conserto	49
Troca de pneu	430
Remendos	1
Trocas de rodas	0
Pneus novos	36

**SETOR DE FISCALIZAÇÃO**

O Setor de fiscalização é um apoio à Diretoria de Limpeza Urbana, realizando o serviço de fiscalização com intuito de coibir as infrações ao Código Municipal de Limpeza Urbana e Código de Posturas Municipais, no que tange a questão do despejo irregular de lixo em área pública. O Setor de Fiscalização é composto pela Fiscal Kellen Alves Dubau, lotada nesta secretaria desde abril de 2014.

Abaixo quadro sintético das principais atividades executadas pela fiscal e seu quantitativo:

<b>Quantidade</b>	<b>Descrição do Serviço</b>
187	Atendimento a Ordens de Serviços gerados por munícipes ou encarregados de setor desta secretaria.
291	Autos de infração/intimação lavrados.
1419	Vistorias de averiguação realizadas.
258	Vistorias de retorno após cumprimento do prazo dado no auto de infração/intimação.



**Prefeitura Municipal da Estância Balneária de Caraguatatuba**  
**Estado de São Paulo**

352	Orientações formais lavradas na forma de “termo de orientação” ao munícipe.
113	Notificações encaminhadas a outros setores de fiscalização das demais secretarias, conforme a competência formal.
1348	Relatórios fiscais elaborados.

**REGIONAL NORTE**

Responsável pela manutenção, limpeza e conservação de vias e logradouros públicos de toda a área norte do município. Todos os serviços prestados pela Regional são registrados através de Ordens de Serviços para maior controle e planejamento como mostram os quadros abaixo:

<b>Serviços manuais</b>	<b>Quantidade/O.S</b>
Capina Geral (escolas, ruas, avenidas, UBS e abrigos de ônibus)	14
Desassoreamento e limpeza de rios, córregos e valas	11.500ml
Limpeza de praças, praias, ruas e avenidas	26
Limpeza de guias e sarjetas	16
Pinturas de postes, guias e sarjetas	1
Roçada Geral (praças, valas, praias, ruas, avenidas, rio e córregos).	23

<b>Retroescavadeira</b>	<b>Quantidade/O.S</b>
Assentamentos de tubos de dreno	16
Abertura de valas, desassoreamento de praias e rios.	15

<b>Pá - Carregadeira</b>	<b>Quantidade/O.S</b>
Abertura de ruas e limpeza (bota fora e entulhos).	30

<b>Motoniveladora</b>	<b>Quantidade/O.S</b>
Nivelamento mecânico de ruas, avenidas e áreas públicas.	37

<b>Trator Roçadeira</b>	<b>Quantidade/O.S</b>
Roçada em acostamento de ruas, avenidas e rodovias.	44
Roçadas de campos de futebol, praias e áreas públicas.	68

<b>Trator carretinha, Basculantes e Bob Bod</b>	<b>Quantidade/O.S</b>
Limpeza de praias, ruas e avenidas.	116

<b>Materiais</b>	<b>Quantidade</b>
Areia	90m <sup>2</sup>
Bica Corrida	9.200m <sup>2</sup>
Entulho	750m <sup>2</sup>
Terra	12.000m <sup>2</sup>



**Prefeitura Municipal da Estância Balneária de Caraguatatuba  
Estado de São Paulo**

**REGIONAL SUL**

Responsável pela manutenção, limpeza e conservação de vias e logradouros públicos de toda a área sul do município. Todos os serviços prestados pela Regional são registrados através de Ordens de Serviços para maior controle e planejamento como mostram os quadros abaixo:

<b>Terraplenagem</b>	<b>Quantidade/O.S</b>
Abertura de vala e limpeza	34
Bica corrida	22
Entulhos	231
Jogar material	22
Limpeza com bota-fora	03
Nivelamento mecânico	17
Roçada mecânica e manual	191
Transporte	41

<b>Retroescavadeira</b>	<b>Quantidade/O.S</b>
Assentamentos de tubos de dreno	52

<b>Equipe de Limpeza próprios públicos</b>	<b>Quantidade/O.S</b>
Limpeza de guias	1062
Pintura de guias, sarjetas e poste	180.000m/l
Roçada/capina vias públicas	177

<b>Equipe de obras</b>	<b>Quantidade/O.S</b>
Colocação e manutenção de bloquetes	10
Confecção de caixa inspeção com tampas	137
Manutenção geral	12
Manutenção de guias e sarjetas	12
Operação tapa buraco com massa asfáltica em diversas ruas e avenidas.	72
Reforma de caixa de inspeção em diversos locais	11

**CEMITÉRIO MUNICIPAL RECANTO DAS FLORES**

O Cemitério Municipal Recanto das Flores administrado pela Secretaria de Serviços Públicos presta os serviços de velórios, sepultamentos e exumação como mostra quadro abaixo:

<b>Serviços</b>	Jan	Fev	Mar	Abr	Mai	Jun	Jul	Ago	Set	Out	<b>Total</b>
Velórios	14	25	7	15	22	25	23	12	24	11	<b>178</b>





**Prefeitura Municipal da Estância Balneária de Caraguatatuba  
Estado de São Paulo**

Sepultamentos	12	18	6	11	15	15	13	11	9	8	<b>118</b>
Exumações		2	1	4	3	7	3	2	5	2	<b>29</b>
Taxa de manutenção	262	228	155	120	87	158	90	83	100	100	<b>1393</b>
Velório/social	26	36	25	23	33	27	32	41	32	31	<b>306</b>

**Controle de Boletos emitidos no cemitério – Taxa de cobrança de manutenção anual.**

<b>Meses</b>	<b>2016 (valores)</b>
Janeiro	36.722,57
Fevereiro	30.951,05
Março	23.982,65
Abril	17.861,45
Maiο	12.649,85
Junho	24.405,85
Julho	16.619,35
Agosto	12.013,95
Setembro	16.316,55
Outubro	21.861,25
<b>TOTAL</b>	<b>213.384,52</b>

**SECRETARIA DE OBRAS PÚBLICAS**

**OBRAS EM ANDAMENTO**

**SAÚDE**

---

Construção UPA – Bairro Perequê Mirim

Reforma de UBS Pereque Mirim

Construção UBS – Getuba

Construção da nova UBS Pereque Mirim

Reforma da UBS Morro do Algodão



**Prefeitura Municipal da Estância Balneária de Caraguatatuba  
Estado de São Paulo**

Reforma UBS Porto Novo

**EDUCAÇÃO**

---

Construção de Creche - Portal Fazendinha – Getuba

Construção De CEI Municipal – Rua São Roque – Bairro Perequê Mirim

Construção De EMEI Municipal – Rua São Roque – Bairro Perequê Mirim

Reforma e Manutenção dos Ginásios Poliesportivos e das Piscinas - Bairros  
Perequê Mirim e Casa Branca

Reforma e Ampliação de Prédio Escolar - Creche Jardim Gaivotas

Construção de EMEF no bairro Getuba

**Reforma e Ampliação das Unidades Escolares:**

Cei Prof Aparecida Maria Pires - Olaria

Cei Emef Santana Nardi Marques - Bairro Estrela D'alva

Cei Emei Leonor Mendes De Barros - Bairro Travessão

Cei João Lino Da Cruz - Bairro Barranco Alto

Creche Messias Mendes De Souza - Bairro Ipiranga

Cei Do Bairro Do Poiães

Cei Severino Vitoriano Dos Santos - Jardim Gaivotas

Emef Adolfinha Leonor Soares Dos Santos - Bairro Sumaré

Emef Antonia Antunes Arouca - Bairro Massaguaçu



**Prefeitura Municipal da Estância Balneária de Caraguatatuba  
Estado de São Paulo**

Emef Pedro João De Oliveira - Bairro Tabatinga  
Emei Emef Jorge Passos - Bairro Jaraguazinho  
Ciefi Prof Ricardo Luques Sammarco - Praia Das Palmeiras  
Emei Emef Bernardo Ferreira Louzada - Horto  
Emei Emef Carlos Altero Ortega - Bairro Morro Do Algodão  
Emei Emef João Timóteo Dos Rosário - Bairro Canta Galo  
Emei Emef Massako Sone - Pegorelli  
Emei Itoe Yoshimoto Maria Theresa - Bairro Jetuba  
Emei Emef Maria De Lourdes Lucarelli Perez - Indaiá  
Creche Célia Rocha Lobo - Bairro Perequê Mirim  
Cei/Emei Profthereza Yanesse Schimidt Cardozo - Porto Novo  
Cei/Emei Prof Luiz Ribeiro Muniz - Martin De Sá  
Cei/Emei Prof Benedito Inácio Soares - Massaguaçu  
Cei/Emei Prof Oswaldo Ferreira - Casa Branca  
Emef Antonio De Freitas Avelar - Bairro Estrela D´Alva  
Emef Lucio Jacinto - Bairro Tinga  
Ciefi Prof Antonia Ribeiro Da Silva - Jd. California  
Emei/Emef Prof Aida De Almeida Castro Grazioli - Rio Do Ouro  
Emef Prof Maria Aparecida De Carvalho - Cide Centro  
Emef Dr Carlos De Almeida Rodrigues - Indaiá  
Emef Prof Maria Moraes De Oliveira - Jd Gaivotas  
Emei Emef Prof João Baptista Gardelin - Ciefi Poiares  
Cei Bairro Tinga - Cura  
Cei Prof Maria Elma Mansano - Tinga  
Cei Emei Prof Maria Carlita Saraiva Guedes - Morro Do Algodão



**Prefeitura Municipal da Estância Balneária de Caraguatatuba  
Estado de São Paulo**

Cei Emei Prof Regina Célia S. Shapira Blaustein - Travessão

Emef Maria Tereza De Souza Castro - Getuba

Emef João Benedito Marcondes - Barranco Alto

Emef Alaor Xavier Junqueira - Travessão

Emef Geraldo De Lima - Pereque Mirim

Emef Edna Ferraz Nogueira - Pereque Mirim

Cei Onorina Pacheco Correia - Rio Do Ouro

Cei/ Emei Prof. Francisco De Assis Carvalho - Pereque Mirim

Emef Luiz Silva Do Prado - Casa Branca

Emef Euclides Ferreira - Pereque Mirim

Cei / Emei Prof. Maria Eugênia Aranha Chodounsky

Emei / Emef Maria Aparecida Ujio - Jardim Dos Sindicatos

Ciase Travessão

Ciase Sumaré

Prédio Da Secretaria Da Educação

## **ESPORTE**

---

Reforma do Campo de Futebol do Fortaleza – Travessão

Reforma do Campo de Futebol do Corintinha - Tinga

Reforma do Campo de Futebol do Brasília - Porto Novo

Reforma do Campo de Futebol do Tourinhos

Reforma do Campo de Futebol do Jetuba

Reforma do Campo de Futebol do Morro Do Algodão

Reforma do Campo de Futebol do Barranco Alto



**Prefeitura Municipal da Estância Balneária de Caraguatatuba  
Estado de São Paulo**

Reforma do Campo de Futebol do Camaroeiro

Reforma do Campo de Futebol do Jaraguazinho

**SERVIÇO AO IDOSO**

---

Construção de Asilo – Pontal Santa Marina

Construção do Centro do Idoso – Pereque Mirim

Construção do Centro do Idoso – Jaraguazinho

**OBRAS PÚBLICAS**

---

Construção de Praças na Orla da Praia do Massaguaçu

Construção Praça Central – Martim de Sá

Correção e Contenção em Erosão e Risco de Escorregamento - Morro da Prainha

Construção de salão de atividades esportivas em Praça para Associação Santa Edwirges – Porto Novo

Reforma e Manutenção do Poupa Tempo - Praça Diógenes R.Lima – Centro

**PAVIMENTAÇÃO**

---

Pavimentação Asfáltica e em Blocos Sextavados Barranco Alto I - II, Porto Novo I - II , Itauna, Tinga, Jd. Mariela, Martim de Sá e Tabatinga



**Prefeitura Municipal da Estância Balneária de Caraguatatuba  
Estado de São Paulo**

<b>LOCAL: BAIRRO PORTO NOVO</b>		<b>Extensão (m)</b>	<b>Pavimentação (m<sup>2</sup>)</b>
1	Trav. Maria F. Amparo Paes	73,90	421,23
2	Trav. Um	51,90	331,12
3	Trav. Augusto Vitorio Paes	104,00	436,80
4	Rua Antonio Lázaro	90,95	582,08
			<b>1771,23</b>
<b>LOCAL: BAIRRO MARTIN DE SÁ</b>		<b>Extensão (m)</b>	<b>Pavimentação (m<sup>2</sup>)</b>
1	Avenida do Canal (trecho I)	95,00	684,00
<b>LOCAL: BAIRRO JARDIM MARIELA</b>		<b>Extensão (m)</b>	<b>Pavimentação (m<sup>2</sup>)</b>
1	RUA JOÇAO LEVY NAVARRO	448,00	3.225,60
2	JUDITH GUAGLIANO NAVARRO	464,00	3.340,80
			<b>6.566,40</b>

Execução de 9.021,63m<sup>2</sup> de pavimentação

**Pavimentação Jardim do Sol**

	<b>JARDIM DO SOL</b>	<b>Extensão</b>	<b>ÁREA</b>
1	Rua Antonio de Lucca	1.340,00	9.648,00
2	Rua Cesar C. Amarantes (juntada 25)	1.300,00	<b>Guias/ sarjetas(m)</b> 2.600,00
3	Rua 02	340,00	2.448,00
4	Rua 05 (Vitor Augusto)	1300,00	8.060,00
5	Rua 08	480,00	2.976,00
6	Rua 16	251,00	1.559,00
7	Rua 27 (Erick Miki Onofre)	480,00	2.976,00

**Execução de 27.667,00 m<sup>2</sup> de pavimentação**

**Pavimentação em Blocos Sextavados em Diversos Bairros do Município**

	<b>MASSAGUAÇU</b>	<b>Ext. (m)</b>	<b>Pavim.</b>
1	Marginal	2420,00	22.264,00
2	Av. Otávio Luiz Soares Antiga Av.Perimetral	300,00	1.980,00
			<b>24.244,00</b>
<b>PORTAL DA FAZENDINHA</b>			
1	Travessa Benedito Caetano dos Santos	353,20	1.130,24
2	Travessa Um	382,20	1.223,04



Prefeitura Municipal da Estância Balneária de Caraguatatuba  
Estado de São Paulo

3	Rua das Azaléias (acesso creche)	585,00	4.738,50
4	Avenida Jardim (acesso conjunto habitacional)	300,00	2.430,00
			<b>9.521,78</b>
	<b>FOREST</b>	<b>Extensão (m)</b>	<b>Pavim.</b>
1	Rua Horácio Valério Santos (Sumaré - Morro)	415,00	2.158,00
			<b>2.158,00</b>
<b>CAPUTERA / ESTRELA</b>			
1	Travessa oito	30,00	216,00
			<b>216,00</b>
<b>RIO DO OURO</b>			
1	Rua Antonio Martinez	108,00	669,60
2	Rua Thainá Helena Amaral	142,00	880,40
3	Rua Virgem da Lapa	183,00	1.134,60
4	Rua Nelson Fagundes da Rosa	150,00	930,00
5	Rua Francisco Edissom Guedes Saraiva	243,00	1.506,60
6	Rua Três	100,00	620,00
7	Rua Augusto de Oliveira	80,00	496,00
8	Rua Augusto Vieira de Oliveira (Trecho I)	109,56	646,40
9	Travessa Augusto Vieira de Oliveira (trecho II)	83,05	265,76
10	Travessa Cinco	195,00	780,00
11	Rua Agostinho Figueiredo	124,00	644,80
12	Rua Principal	104,00	644,80
13	Rua Airton Sena	151,00	951,30
14	Rua da Piscina	76,00	342,00
15	Rua Joaquim Procópio Picão Salgado	186,00	967,20
16	Rua Horto Florestal	292,00	1.460,00
17	Rua Benedita Maria das Dores	138,00	621,00
			<b>13.560,46</b>
<b>PRAIA DAS PALMEIRAS (LADO MORRO)</b>			
1	Rua Inácio Ferreira	417,00	2.543,70
			<b>2.543,80</b>
<b>MORRO DO ALGODÃO</b>			



Prefeitura Municipal da Estância Balneária de Caraguatatuba  
Estado de São Paulo

1	Rua Stefan Marton (Lobinho)	70,00	448,00
2	Travessa José Barba (Lobinho)	50,00	160,00
3	Rua 09	204,00	1.264,80
4	Rua 4	179,00	1.109,80
5	Rua 3	200,00	1.640,00
6	Rua São Mateus	150,00	1.230,00
			<b>5.852,60</b>
<b>PEREQUE (Miolo)</b>			
1	Rua João Lopes	554,00	3.324,00
			<b>3.324,00</b>
<b>PORTO NOVO</b>			
1	Rua Caraguatá	52,00	912,00
2	Rua Sete (cont. da rua Ernane Martins de Moraes) EDP (jd p.novo)	100,00	620,00
			<b>1.532,00</b>
<b>CAPRICÓRNIO</b>			
1	Rua Benedito Cunha de Alvarenga	281,00	1742,20
2	Rua Toyo Kamiyama	126,00	781,20
3	Rua Ilda Leite de Jesus	274,00	1698,80
			<b>4.222,20</b>

**Execução de 67.174,70m<sup>2</sup> de pavimentação**

Pavimentação Jardim Gaivotas

	<b>Ruas</b>	<b>Extensão (m)</b>	<b>Pavimentação (m<sup>2</sup>)</b>
1	Rua das Gaivotas	1.295,25	9.325,80
2	Rua das Andorinhas	640,00	4.736,00
3	Rua Rouxinol	313,52	1.943,82
4	Rua Colerinha	398,96	2.473,55
5	Rua Pássaro Preto	147,53	914,69
6	Avenida Tucano	415,62	2.576,84
7	Rua Arthur Bernardes (marginal esq.)	281,99	1.466,35
8	Rua Gavião	440,00	2.288,00
9	Avenida Cardeal Pista Dupla	3.126,42	19.383,80





**Prefeitura Municipal da Estância Balneária de Caraguatatuba  
Estado de São Paulo**

10	Avenida Uirapuru pista única	1.433,86	13.191,51
11	Rua Cotovia	420,00	3.024,00
12	Rua Bico Lacre	588,18	3.117,35
13	Rua Arapongas	636,63	4.074,43
14	Rua Tico Tico	408,62	2.124,82
15	Rua Araras	248,87	2.289,60
16	Rua Beija flor	83,44	433,89

**Execução de 73.364,45m<sup>2</sup> de pavimentação**

## **OBRAS CONCLUÍDAS**

### **MEIO AMBIENTE**

---

Revestimento de Vala de Drenagem Av. Canal - Martim de Sá

Reforma e Manutenção do Viveiro Municipal – Tinga

Reforma e Manutenção do Entrepasto de Pesca – Porto Novo

### **ASSISTÊNCIA SOCIAL**

---

Instalação de CRAS - Bairro Aruan

Reforma e manutenção da Chácara Terapêutica – Barranco Alto

Reforma e Ampliação do Prédio para instalação do CRAS – Massaguaçu

Reforma e Ampliação Centro Comunitário – Tabatinga

Reforma e Ampliação do Centro Comunitário - Ponte Seca



**Prefeitura Municipal da Estância Balneária de Caraguatatuba  
Estado de São Paulo**

Reforma e Ampliação do Centro Comunitário - Bairro Pegorelli

Construção de CRAS - Bairro Getuba

## **SAÚDE**

---

Reforma da UBS Jaraguazinho

Reforma da UBS Tinga

Reforma da UBS Getuba

Reforma da UPA

Reforma do Cem CEO

## **PESSOA COM DEFICIENCIA E IDOSO**

---

Construção de Passarela Acessível para atividades de arvorismo - Praça de Esportes  
Radicais Acessíveis

Reforma de Praças para Implantação de Pólos de Academia da Saúde –  
Bairros Tinga, Martim de Sá, Cidade Jardim e Travessão

Acessibilidade nas calçadas dos Prédios públicos:

- Paço Municipal
- Secretaria de Educação
- Secretaria de Administração

Acessibilidade com rampas de acesso e guarda corpo na Praia Martim de Sá

Instalação e Fixação de Equipamentos de ATI (Academia da 3º Idade) em diversos bairros

Construção de Praça de Acessibilidade – Av. Dr. Arthur Costa Filho

## **ESPORTE**

---



**Prefeitura Municipal da Estância Balneária de Caraguatatuba  
Estado de São Paulo**

Reforma das Quadras de Tênis - centro Esportivo Ubaldo Gonçalves

Implantação de Academia de Ginástica na Av. Arthur C.Filho

Manutenção do CEMUG

Fechamento de Gradil da Pista de Skate – Centro

**OBRAS PÚBLICAS**

---

Proteção contra erosão causada pelas ondas do mar em trecho da Orla da Praia do Massaguaçu

Reforma e Adequação da Praça de Eventos – Centro

Construção de Praça - Av. Cristóvão de Barros - Porto Novo

Reforma e Manutenção do Anexo Fiscal, Fórum e Justiça Eleitoral

Paisagismo na Orla da Praia do Massaguaçu

Pintura do Paço Municipal

Construção de Orquidário – Ponte Seca

Execução de galeria de águas pluviais - Av. Marechal Deodoro da Fonseca - bairro Tinga

Execução de Galerias de Águas Pluviais - Av. Hermamm – Massaguaçu

Execução de Galerias de Águas Pluviais - Av. Jânio Quadros - Pereque Mirim

Reforma de Prédio para Instalação da Secretaria de Turismo

Construção de Galpão na sede da Secretaria de Transito



**Prefeitura Municipal da Estância Balneária de Caraguatatuba  
Estado de São Paulo**

**EDUCAÇÃO**

---

Reforma de Prédio para Instalação de Unidade Educacional – Bairro Perequê Mirim –  
(Antiga Escola Paes Sobrinho)

Cobertura em Estrutura Metálica de Quadras Esportivas  
Praça Mitsuo Kashiura - Cidade Jardim

EMEI / EMEF Masako Sone – Pegorelli

CIEFI Profª Antonia Ribeiro da Silva - Jd Califórnia

CEI / EMEI Profª Thereza Yanesse Schimidt Cardozo – Jd. Dos Sindicatos

Cobertura da Quadra Poliesportiva – Jd. Gaivotas

Reforma e Manutenção da Cobertura do Teatro Municipal

Instalação de Elevador na Escola Antonio de Freitas Avelar - Estrela D´alva

Cobertura da Quadra da EMEF Benedito Miguel Carlota – Massaguaçu

Construção De Arquivo Municipal – Centro

Reforma Da Biblioteca Municipal – Centro

**PAVIMENTAÇÃO**

---

Execução de guias e sarjetas nas ruas 1,2,3,4,5,7 e 8 – Tabatinga

Repavimentação Da Av. Arthur Costa Filho – Centro  
Execução de 47.000,00 m<sup>2</sup> de repavimentação

Repavimentação da Av. Geraldo Nogueira da Silva – Trecho Colônia João Cleofas até a  
Praça de Eventos Porto Novo  
Execução de 13.200,00m<sup>2</sup> de repavimentação

Repavimentação Asfáltica em Diversos Bairros  
Execução de 178.071,91m<sup>2</sup> de repavimentação – 62 ruas sendo repavimentadas

Urbanização da Orla do Camaroeiro  
Execução de 8.300,00m<sup>2</sup> de pavimentação em blocos sextavados



**Prefeitura Municipal da Estância Balneária de Caraguatatuba**  
**Estado de São Paulo**

Urbanização da Praia do Massaguaçu

Execução de 10.343,25m<sup>2</sup> de pavimentação em blocos de concreto,

Execução de 7.432,25m de guias

Execução de 9.250,00m<sup>2</sup> de grama

Pavimentação e Urbanização Anel Viário – Bairro Perequê Mirim

Execução de 14.080,00m<sup>2</sup> de pavimentação em blocos articulados,

Execução de 4.125,00m<sup>2</sup> de pavimentação asfáltica,

Execução de 10.500,00m de guias,

Execução de 3.650,00m de sarjetas,

Execução de 6.950,00m<sup>2</sup> de grama,

Execução de 10.100,00m<sup>2</sup> de passeio

Pavimentação em blocos sextavados de concreto – Porto Novo

RUA		EXTENSÃO	PAVIMENTÇÃO
1.1	Um	109,00	566,80
1.2	Dois	145,84	904,21
1.3	Quatorze	165,21	1.024,30
1.4	Prof. Juvenal Campos	227,03	1.634,62
1.5	Antônio Felix Pimenta (trecho)	56,92	352,90
1.6	Ponciano Valentin Corrêa	101,46	730,51
1.7	Antonio A.D. Munhoz	92,82	668,30
1.8	Dez	67,09	281,78
1.9	Um	306,90	1.657,26
1.10	Dois	292,50	1.579,50
1.11	Três	292,50	1.579,50
1.12	Quatro	346,10	1.868,94
1.13	Cinco	292,50	1.579,50
1.14	Seis	292,50	1.579,50
1.15	Sete		



Prefeitura Municipal da Estância Balneária de Caraguatatuba  
Estado de São Paulo

		208,90	1.128,06
1.16	Oito	148,10	799,74
1.17	Beta	437,15	2.360,61
	<b>TOTAL</b>		<b>21.282,25</b>

Executado 21.2821,25 m<sup>2</sup> de Pavimentação

Pavimentação em blocos sextavados de concreto - Portal Patrimonium

	<b>RUA</b>	<b>EXTENSÃO</b>	<b>PAVIMENTAÇÃO</b>
1.1	Av José Geressaiti (acesso Bairro)	61,65	258,93
1.2	Av José Geressaiti (acesso Bairro)	61,65	258,93
1.2	Av José Geressaiti	1.333,47	10.934,45
1.3	Rua Diogo Mendonça Furtado trecho 01	94,62	492,02
1.4	Rua Diogo Mendonça Furtado trecho 02	92,62	481,62
1.5	Rua Dom Lourenço de Almeida trecho 01	94,62	492,02
1.6	Rua Dom Lourenço de Almeida trecho 02	95,64	497,33
1.7	Rua José de Santa Rita trecho 01	93,62	486,82
1.8	Rua José de Santa Rita trecho 02	95,62	497,22
1.9	Rua Pedro Aleixo trecho 01	91,96	478,19
1.10	Rua Pedro Aleixo trecho 02	93,60	486,72
1.11	Rua Gal R. de Vasconcelos trecho 01	94,66	681,55
1.12	Rua Gal R. de Vasconcelos trecho 02	96,60	695,52
1.13	Rua Dom Luiz de Souza trecho 01	96,62	502,42
1.14	Rua Dom Luiz de Souza trecho 02	93,62	486,82
1.15	Rua Luiz Felipe Saldanha trecho 01	94,62	492,02
1.16	Rua Luiz Felipe Saldanha trecho 02	94,62	492,02
1.17	Rua Pedro Américo F. E. Melo trecho 01	93,62	



**Prefeitura Municipal da Estância Balneária de Caraguatatuba**  
**Estado de São Paulo**

			486,82
1.18	Rua Pedro Américo F. E. Melo trecho 02	90,62	471,22
1.19	Rua Parati trecho 01	93,62	674,06
1.20	Rua Parati trecho 02	94,62	681,26
1.21	Rua Angra dos Reis trecho 01	94,62	492,02
1.22	Rua Angra dos Reis trecho 02	93,62	486,82
1.23	Rua Sepetiba trecho 01	95,62	497,22
1.24	Rua Sepetiba trecho 02	94,62	492,02
1.25	Rua Luiz Cesar de Menezes trecho 01	95,62	497,22
1.26	Rua Luiz Cesar de Menezes trecho 02	94,62	492,02
1.27	Rua Vitória trecho 01	94,62	681,26
1.28	Rua Vitória trecho 02	94,62	681,26
1.29	Rua Ilhéus trecho 01	94,62	492,02
1.30	Rua Ilhéus trecho 02	94,62	492,02
1.31	Rua São Salvador trecho 01	93,62	486,82
1.32	Rua São Salvador trecho 02	95,62	497,22
1.33	Rua Isaguir A. Mello trecho 01	95,62	497,22
1.34	Rua Isaguir A. Mello trecho 02	94,62	492,02
1.35	Rua Adhemar Ribeiro trecho 01	94,62	681,26
1.36	Rua Adhemar Ribeiro trecho 02	93,62	674,06
1.37	Rua Cabedelo	203,62	1.058,82
1.38	Rua Torres	95,62	497,22
1.39	Rua Olinda	96,62	502,42
1.40	Rua Francisca S. de Brandão	95,62	497,22
1.41	Rua Fortaleza trecho 01	94,62	681,26



Prefeitura Municipal da Estância Balneária de Caraguatatuba  
Estado de São Paulo

1.42	Rua Fortaleza trecho 02	92,62	666,86
1.43	Rua Curitiba trecho 01	94,62	492,02
1.44	Rua Curitiba trecho 02	43,00	223,60
1.45	Rua Aracaju	98,62	512,82
1.46	Rua Maceio	65,00	338,00
1.47	Rua São Paulo	68,00	353,60
1.48	Rua Carlos de Drumond de Andrade	132,00	686,40
	<b>TOTAL</b>		<b>36.170,83</b>

**Executado 36.170,83 m<sup>2</sup> de pavimentação**

Pavimentação em blocos sextavados de concreto – Martim de Sá

	<b>RUA</b>	<b>EXTENSÃO</b>	<b>PAVIM.</b>
1.1	Rua Um - início Rua Brejaúba - término na Av Fioravante Pascoalim	186,41	1.393,39
1.2	Rua Dois - início Rua Brejaúba- término Rua Um	103,00	758,68
1.3	Rua Brejauba - inico na Estaca 14+9,00 - término Av Fioravante Pascoalim	418,88	3.015,94
1.4	Rua Cachetal - início Estaca 0 + 289 m	289,00	2.080,80
1.5	Rua Imbe - início Av Fioravante Pascoalim - término Rua Dom Francisco Moura Rolim	75,00	557,08
1.6	Rua Dom Francisco de Moura Rolim - início na Estaca 0 até Rua Brejaúba	138,99	1.017,81
1.7	Rua Antonio Telles da Silva - início Estaca 0 até a Rua Brejaúba	166,00	1.212,28
1.8	Rua Antônio Teles de Menezes - início Estaca 0 até Rua Brejaúba	164,00	1.249,12
1.9	Rua Ubá - início Estaca 0 até a Rua Brejaúba	179,00	1.374,20





Prefeitura Municipal da Estância Balneária de Caraguatatuba  
Estado de São Paulo

1.10	Rua Sete de Setembro - início Rua AntonioTeles da Silva - término rua Cachetal	372,30	2.697,64
1.11	Rua Dom Pedro I - início Rua AntonioTeles de Menezes - término rua Cachetal	243,16	1.767,83
1.12	Av Vitor Meireles - início Av Fioravante Pascoalim + 178 m	178,00	1.281,60
1.13	Av Vinte e Três de Maio - início Av Fioravante Pascoalim + 388,68 m	388,68	2.798,52
	<b>TOTAL</b>		<b>21.204,88</b>

**Executado 21.204,88 m<sup>2</sup> de pavimentação**

Pavimentação em Diversas Ruas - Bairro Pereque Mirim

	Rua	Extensão (m)	Pavimentação (m <sup>2</sup> )
1	Rua José Liberato Alves	100,00	560,00
2	Rua Itamar Teixeira Gomes	135,60	705,12
3	Rua 04	60,00	198,00
4	Rua 02 (trecho I)	95,60	803,04
5	Rua 02 (trecho II)	84,40	354,48
6	Rua Benedito M. Santos	100,00	460,00
7	Rua 01	91,32	1.022,78
8	Vuela 2	105,00	441,00
9	Rua 3	20,29	113,62
			<b>4.658,05</b>

**Executado de 4.658,05m<sup>2</sup> de pavimentação asfáltica**

Pavimentação blocos sextavados diversas ruas - Bairro Getuba

	Rua	Extensão (m)	Pavimentação (m <sup>2</sup> )
1.1	Rua Benedita Rodrigues Santos	388,09	1.901,64
1.2	Rua João Rodrigues do Prado	512,91	3.287,75
1.3	Rua José Martins dos Santos	76,25	457,50
1.4	Rua Itoe lochimoto	644,28	3.446,90
1.5	Rua Benedito Caetano dos Santos	315,12	2.256,26
1.6	Rua Lázaro Coelho de Oliveira	322,47	2.031,56



Prefeitura Municipal da Estância Balneária de Caraguatatuba  
Estado de São Paulo

1.7	Trav. Benedito Caetano dos Santos	394,58	1.144,28
1.8	Rua João Batista do Prado	445,21	2.502,08
	<b>TOTAL</b>		<b>17.027,97</b>

**Executado de 17.027,97 m<sup>2</sup> de pavimentação**

Pavimentação Asfáltica e em Blocos Sextavados Barranco Alto I-II, Porto Novo I-II, Jd. Itauna, Tinga, Jd. Mariela, Martim de Sá e Tabatinga

	<b>BAIRRO: BARRANCO ALTO</b>	<b>Extensão (m)</b>	<b>Pavimentação (m<sup>2</sup>)</b>
1	Rua Maria Augusta Vieira Muniz	212,45	977,27
2	Trav. Rosa Paes (trecho I)	82,80	521,64
3	Rua Ismael Iglesias	906,30	5.029,97
4	Trav. Abilio Pereira dos Santos	146,00	759,20
5	Rua Alvaro Jorge	97,25	515,43
6	Rua Arnaldo Mateus Negro	266,70	1.426,85
7	Rua S/ Nome	31,40	102,05
8	Rua Benedito Cruz	320,90	1.925,40
9	Av Um	226,50	1.268,40
10	Rua Um	64,50	341,85
11	Rua Dois	52,00	275,60
12	Rua Lourival de Oliveira	131,00	766,35
13	Rua Mariana Gonçalves	174,00	1.078,80
14	Rua Manoel P. Ferreira	390,10	2.418,62
15	Rua Carre Requesens	74,20	437,78
16	Trav S/ Nome	52,50	252,00
17	Rua Lourival Paes	293,05	1.846,22
18	Ruy Pereira	280,00	1.372,00
19	Trv Manoel Severino De Castro	214,00	1.134,20
20	Trv João Pedro	640,00	4.672,00
	<b>LOCAL: BAIRRO TABATINGA</b>	<b>Extensão (m)</b>	<b>Pavimentação (m<sup>2</sup>)</b>
1	Rua Nove	204,85	1.331,53
2	Rua Dez	107,20	675,36
3	Rua Sete (Trecho I)	166,20	739,59



Prefeitura Municipal da Estância Balneária de Caraguatatuba  
Estado de São Paulo

4	Rua Sete (Trecho II)	159,50	669,90
5	Rua Sete (Trecho III)	53,50	406,60
	<b>LOCAL: BAIRRO ITAÚNA</b>	<b>Extensão (m)</b>	<b>Pavimentação (m²)</b>
1	Rua Um	404,20	3.375,07
2	Rua Dois	129,45	1.067,96

3	Rua Hermilia V. dos Santos	136,00	1.149,20
4	Rua Miguel Adelaide	121,80	974,40
5	Rua Tres	275,20	2.339,20
6	Rua Antonio Batista dos Santos	501,05	4.233,87
	<b>LOCAL: BAIRRO PORTO NOVO</b>	<b>Extensão (m)</b>	<b>Pavimentação (m²)</b>
1	Rua Ernesto V. Paes	182,80	1.096,80
2	Trav. Maria P. Tavares	120,75	742,61
3	Av Manoel Silva	308,00	1.355,20
4	Rua Manoel Silva	51,00	255,00
5	Rua Agnaldo Santana	224,00	1.388,80
	<b>LOCAL: BAIRRO MARTIN DE SÁ</b>	<b>Extensão (m)</b>	<b>Pavimentação (m²)</b>
1	Rua Comendador S. L. Silva	314,98	2.267,86
2	Rua Santana do Parnaíba	67,47	485,78
3	Rua P	67,33	484,78
4	Travessa P	56,00	123,20
5	Rua do Telégrafo	190,07	1.368,50
6	Rua do Canal	134,70	969,84
7	Rua Santa Rita do Passa Quatro I	121,30	873,36
8	Rua Santa Rita do Passa Quatro II	180,00	1.296,00
9	Rua do Parque (trecho II)	280,00	2.016,00
10	Rua do Parque (trecho I)	160,00	1.152,00
11	Rua W	67,29	484,49
12	Rua Socorro	128,84	927,65
13	Rua Caconde Trecho I	71,74	516,53
14	Rua Caconde Trecho II	95,24	685,73
15	Travessa Santa Rita	68,33	218,66
16	Rua dos Gotacazes	240,00	1.728,00



Prefeitura Municipal da Estância Balneária de Caraguatatuba  
Estado de São Paulo

17	Rua Niteroi (trecho)	240,00	201,96
18	Vieira Fernão	67,10	214,72
19	Avenida do Canal (trecho II)	110,00	792,00
	<b>LOCAL: BAIRRO TINGA</b>	<b>Extensão (m)</b>	<b>Pavimentação (m<sup>2</sup>)</b>
1	João Kemp	89,00	623,00
2	Sebastiao Custódio Dias	67,00	462,30
3	Tres Ligações	66,00	488,40
4	Pedro Alvares Cabral	110,00	682,00
5	José Bonifácio De Andrade E Silva	153,00	948,60
	<b>TOTAL</b>		<b>68.934,04m<sup>2</sup></b>

**Executados 68.934,04 m<sup>2</sup> de pavimentação**

Pavimentação em Blocos Sextavados em Diversos Bairros do município

	<b>MASSAGUAÇU</b>	<b>Ext. (m)</b>	<b>Pavim.</b>
1	Rua Itáli Baffi	506,00	3137,20
2	Rua Joana Felipe Soares	66,20	410,44
3	Rua X	326,00	2.151,60
4	Rua dos Tourinhos	99,90	489,51
5	Rua Manoel Ricardo Francisco	145,00	899,00
	<b>FOREST</b>	<b>Extensão (m)</b>	<b>Pavim.</b>
1	Benedito Antonio Moreira (Martim de Sá)	103,00	638,60
2	Travessa entre Ascanio e Queluz (Forest)	57,00	353,40
	<b>CAPUTERA / ESTRELA</b>		
1	Travessa Carlos Gilder	62,20	261,24
2	Rua João Vicente de Moraes (Estrela Dalva)	12,80	92,16
3	Rua Benedito Alves Cruz (Caputera)	31,00	223,20
4	Rua Benedito Tenório dos Santos (Jd Maristela)	63,00	516,60
	<b>RIO DO OURO</b>		
1	Travessa Rio do Ouro	153,00	749,70
2	Travessa Pedra da Onça	204,00	714,00
3	Rua Ariestes	102,00	601,80



Prefeitura Municipal da Estância Balneária de Caraguatatuba  
Estado de São Paulo

4	Rua Procyon	138,00	1.076,40
5	Rua Lourival de Oliveira	88,20	476,28
6	Rua Clementino dos Santos Gomes	110,00	572,00
7	Rua Três	110,00	858,00
8	Rua Dois	70,50	458,25
9	Rua Quatro	141,00	1.057,50
10	Rua D	122,00	841,80
11	Rua Amelina dos Santos Barbosa (antiga rua 2)	200,00	1.040,00
	<b>POIARES</b>	<b>Ext. (m)</b>	<b>Pavim.</b>
1	Rua Marginal Esquerda	380,00	2.356,00
2	Rua Arthur Bernardes	350,00	2.170,00
<b>PRAIA DAS PALMEIRAS (LADO MORRO)</b>			
1	Rua Antonio Pereira Garcia	422,00	3.418,20
2	Rua Seis	165,00	1.336,50
3	Sem Nome (CANAL) alta tensão - interligação ruas pelos fundos	478,00	3.346,00
4	Rua Urubatão	280,00	1.736,00
5	Rua Treze	41,90	259,78
6	Rua João Nunes Siqueira	115,00	805,00
<b>MORRO DO ALGODÃO</b>			
1	Rua Belmiro Cabral	232,00	1.624,00
2	Rua Maria dos Anjos	159,00	1.351,50
3	Rua 7 (rua João Pinto Abreu)	273,00	1.692,60
4	Rua Roque Rodrigues de Souza	403,00	2.498,60
<b>PEREQUE (Miolo)</b>			
1	Avenida Benedito Fortunato	364,00	2.912,00
2	Rua Benedito Fortunato	148,00	1.406,00
3	Avenida Pedro Gonçalves Leite	481,00	4.810,00
4	Rua Cinco	86,30	604,10
5	Rua Quatro	99,30	695,10
6	Rua Dois	132,00	924,00
7	Rua Particular	86,90	538,78
8	Travessa Izidoro Paulino Ferreira	142,00	653,20
9	Travessa Januário	71,00	326,60



Prefeitura Municipal da Estância Balneária de Caraguatatuba  
Estado de São Paulo

10	Rua Alta Tensão	609,00	4.263,00
<b>PEREQUE (Divisa)</b>			
1	Travessa Nove de Julho	79,40	492,28
2	Rua Quinze de Novembro	115,00	713,00
3	Rua Nove de Junho	600,00	3.720,00
4	Rua Luzia Alves Pinto	162,00	1.004,40
5	Rua Manoel Caires de Souza	207,00	1.283,40
6	Travessa Belo Horizonte	316,00	1.643,20
7	Rua Manoel Caires de Souza	408,00	2.121,60
8	Travessa Um	76,05	433,49
9	Rua Elvira Antonieta Stefeen	270,00	1.134,00
10	João Francisco dos Santos	121,00	750,20
<b>PORTO NOVO</b>			
1	Travessa Joaquim Severino de Castro	117,00	936,00
2	Rua Hum	87,00	539,40
3	Travessa Eduardo Rogério Gomes	56,50	350,30
4	Avenida Prefeito Geraldo Nogueira da Silva	832,00	8.486,40
5	Rua Thomaz Moreno	90,30	650,16
6	Rua Gentil Ribeiro Nascimento	57,00	410,40
7	Rua Placidina Ferreira dos Santos	47,00	338,40
8	Rua Joviniano Vasconcellos	378,00	3780,00
<b>CAPRICÓRNIO</b>			
1	Rua Iwai Saito	123,00	762,60
2	Rua Yoshizo Shibata	271,00	1680,20
3	Rua Akiyo Nagae	271,00	1680,20
4	Rua Yasushige Nagae	273,00	1692,60
5	Rua Francisco Lourival Cruz de Oliveira	282,00	1748,40
6	Rua José Linhares	208,00	1289,60
7	Rua Dr Walter Raucci	201,00	1246,20
8	Avenida Pavão	371,00	2300,20
<b>JARDIM CASA BRANCA</b>			
1	Rua Violeta	207,00	1283,40
2	Rua Casa Branca	277,00	1717,40



Prefeitura Municipal da Estância Balneária de Caraguatatuba  
Estado de São Paulo

3	Rua Margarida	247,00	1531,40
4	Rua Hortência	247,00	1531,40
	<b>GOLFINHO</b>		
1	Rua Araras	158,00	1.137,60
2	Rua Bauru	160,00	1.152,00
3	Avenida Gaspar de Souza	133,00	957,60

**Executado 107.843,10 m<sup>2</sup> de pavimentação**

Pavimentação Jardim do Sol

	<b>JARDIM DO SOL</b>	<b>Extensão</b>	<b>ÁREA</b>
2	Rua Tetsuo Watanabe	1.440,00	10.368,00
4	Rua 03	340,00	2.108,00
8	Rua 17	340,00	2.108,00
9	Rua 19	340,00	2.108,00
			<b>16.692,00</b>

**Executado 16.692,00 m<sup>2</sup> de pavimentação**

Pavimentação Jardim Gaivotas

	<b>Ruas</b>	<b>Extensão (m)</b>	<b>Pavimentação (m<sup>2</sup>)</b>
1	Rua Pixoxó	222,20	2.044,24
2	Rua Pavão de Ouro	611,50	3.302,10
3	Rua Pica-pau pista única	1.820,00	14.924,00
4	Rua Falcão pista única	1.468,34	13.508,73
5	Rua Cambacica	331,50	3.049,80
6	Travessa Pica- Pau	72,50	384,25
7	Rua Tuim	331,76	1.592,45
8	Rua Saíras	688,00	3.577,60
			<b>42.383,17</b>

**Executado de 42.383,17m<sup>2</sup> de pavimentação**



## SECRETARIA DE URBANISMO

### 1. INTRODUÇÃO

Este relatório apresenta as atividades desenvolvidas pela Secretaria no período de janeiro á outubro do ano de 2016 no que se refere à análise e aprovação de projetos de obras particulares e expedição de habite-se.

I – OBRAS: apresenta as atividades de licenciamento de obras e analisa o seu desempenho comparativamente ao ano de 2015, no intuito de compreender que fatores influenciaram no seu desempenho:

#### I – OBRAS

### 2. O LICENCIAMENTO DE CONSTRUÇÕES NOVAS:

O número de alvarás de construção expedidos no período de janeiro a outubro de 2016 diminuiu em 5,29 % em relação ao mesmo período do ano de 2015. Foram expedidos 397 em 2015 e 376 em 2016. A mesma queda no número de emissão de alvarás ocorreu na área de construção licenciada, que de janeiro a outubro de 2015 foi de 173.094,51 m<sup>2</sup> comparados aos 172.686,30 m<sup>2</sup> no mesmo período de 2016.

#### 2.1. O DESEMPENHO DO LICENCIAMENTO SEGUNDO OS SETORES





**Prefeitura Municipal da Estância Balneária de Caraguatatuba  
Estado de São Paulo**

Embora a área de construção licenciada no ano de 2016 tenha diminuído em relação ao ano anterior, essa tendência não se manifestou uniformemente em algumas regiões da cidade como revela o Quadro 1, já que na maioria das regiões observou-se uma queda da atividade imobiliária, como naquelas abrangidas pelos setores : 1 e 2( Centro/Ipiranga/Sumaré/Estrela D'Alva/Rio do Ouro), 3 (Indaiá e Jd. Aruan), 4 (Martim de Sá/Baln. Camburi/Cid.Jardim) e 8 (Mar Verde/Tabatinga/Cocanha/Costa Verde/Massaguaçu), com exceção das regiões 6 (Capricórnio/Getuba/Jd. Terralão/Jd. Casa Branca) e 9 (Santamarina/Morro do Algodão/Golfinho Praia das Palmeiras/Travessão/P.Mirim) que obtiveram considerável crescimento na atividade imobiliária.

Quadro 1 – Participação dos Setores no número de unidades de licenciamentos 2015 – 2016.

SETORES	2015		2016											
	Nº UNIDADES	% DO TOTAL	Nº UNIDADES	% DO TOTAL										
<b>1 e 2</b> Centro / Ipiranga / Sumaré / Estrela D'Alva / Rio do Ouro	<b>96</b>	12,99%	<b>80</b>	11,27%										
<b>3</b> Indaiá / Jardim Aruan	<b>31</b>	4,19%	<b>30</b>	4,22%										
<b>4</b> Martim de Sá / Baln. Camburi / Cid.Jardim	<b>68</b>	9,20%	<b>59</b>	8,31%										
<b>5</b> Jd. Gaivotas / Tinga Poiaras / Jd. Jaqueira / Jaragua	<b>52</b>	7,04%	<b>45</b>	6,29%										
<b>6</b> Capricórnio / Getuba / Jd. Terralão / Jd. Casa Branca	<b>50</b>	6,77%	<b>55</b>	6,34%										
<b>7</b> Praia das Palmeiras / Jd. Britânia / Vila Oceânica / Jd. Brasil	<b>65</b>	8,80%	<b>55</b>	7,75%										
<b>8</b> Mar Verde / Tabatinga / Cocanha / Costa Verde / Massaguaçu	<b>192</b>	25,98%	<b>176</b>	24,79%										
<b>9</b> Santamarina / Morro do Algodão /Golfinho Praia das Palmeiras / Travessão / P.Mirim	<b>185</b>	25,03%	<b>212</b>	29,85%										
<b>QUANTIDADE DE ALVARÁS DISTRIBUÍDOS POR SETORES</b>														
Setor	BAIRROS	JAN	FEV	MAR	ABR	MAI	JUN	JUL	AGO	SET	OUT	NOV	DEZ	TOT
<b>1 e 2</b>	Centro / Ipiranga / Sumaré / Estrela D'Alva / Rio do Ouro	7	6	7	10	11	7	9	10	6	7	-	-	<b>80</b>
<b>3</b>	Indaiá / Jardim Aruan	2	1	0	2	3	4	9	3	5	1	-	-	<b>30</b>



**Prefeitura Municipal da Estância Balneária de Caraguatatuba**  
**Estado de São Paulo**

<b>4</b>	Martim de Sá / Baln. Camburi / Cid.Jardim	7	1	4	7	7	6	8	8	4	7	-	-	<b>59</b>
<b>5</b>	Jd. Gaivotas / Tinga Poiaras / Jd. Jaqueira / Jaragua	5	2	1	7	2	5	10	5	4	4	-	-	<b>45</b>
<b>6</b>	Capricórnio / Getuba / Jd. Terralão / Jd. Casa Branca	1	6	7	2	6	2	9	7	9	6	-	-	<b>55</b>
<b>7</b>	Praia das Palmeiras / Jd. Britânia / Vila Oceânica	4	2	5	5	6	6	8	11	3	5	-	-	<b>55</b>
<b>8</b>	Mar Verde / Tabatinga / Cocanha / Costa Verde / Massaguaçu	21	21	19	14	26	20	15	10	18	12	-	-	<b>176</b>
<b>9</b>	Santamarina / Morro do Algodão /Golfinho Praia das Palmeiras / Travessão / P.Mirim	28	21	21	20	23	18	24	21	14	22	-	-	<b>212</b>

### **3. O LICENCIAMENTO DE ACRÉSCIMOS DE ÁREA DE CONSTRUÇÃO (AMPLIAÇÃO)**

Os alvarás de acréscimo de área de projeto aprovado foram **84** de janeiro a outubro de 2016, totalizando **11.502,70 m<sup>2</sup>** de área construída, equivalente a cerca de **6,07 %** do total da área licenciada no ano de 2016. No mesmo período do ano de 2015 as ampliações correspondiam a **7,24 %** do total da área licenciada para construção.

### **4. A LEGALIZAÇÃO DE EDIFICAÇÕES EXISTENTES (REGULARIZAÇÃO)**

No período de janeiro a outubro de 2016, **113** alvarás de regularização de edificações existentes foram expedidos, totalizando **12.274,70m<sup>2</sup>** de área construída, equivalente a cerca de **6,48 %** da área licenciada para edificações novas.

### **5. OUTROS TIPOS DE ALVARÁS**



**Prefeitura Municipal da Estância Balneária de Caraguatatuba  
Estado de São Paulo**

A Secretaria Municipal de Urbanismo concedeu **710** alvarás no período de janeiro à outubro de 2016, destes, **501** referem-se a construções novas, regularizações e plantas populares, os **197** restantes estão divididos em reforma sem acréscimo de área, demolição, ampliação residencial, comercial e institucional.

**6. RESULTADO DOS ALVARÁS EXPEDIDOS**

ALVARÁS POR QUANTIDADE									2016
TIPOS	CONSTRUÇÃO	REFORMA	AMPLIAÇÃO	PLANTA POPULAR	SUBSTITUIÇÃO	DEMOLIÇÃO	REGULARIZAÇÃO	TOTAL	ÁREA TOTAL (m <sup>2</sup> )
MÊS									
JAN	39	7	10	2	0	2	14	74	<b>11.464,69</b>
FEV	27	1	6	3	8	1	14	60	<b>23.323,81</b>
MAR	34	1	10	2	2	0	15	64	<b>11.303,64</b>
ABR	37	7	9	2	0	1	11	67	<b>22.103,49</b>
MAI	52	9	4	1	4	0	14	84	<b>17.709,51</b>
JUN	35	6	10	3	6	0	8	68	<b>20.793,97</b>
JUL	45	12	14	1	6	1	13	92	<b>16.648,55</b>
AGO	41	12	2	1	6	2	11	75	<b>11.139,74</b>
SET	34	6	9	2	4	0	8	63	<b>22.707,38</b>
OUT	32	9	10	2	6	0	5	64	<b>20.944,29</b>
NOV	-	-	-	-	-	-	-	-	-
DEZ	-	-	-	-	-	-	-	-	-
<b>TOTAL</b>	<b>376</b>	<b>70</b>	<b>84</b>	<b>19</b>	<b>42</b>	<b>7</b>	<b>112</b>	<b>710</b>	<b>189.502,55</b>

ALVARÁS POR ÁREA CONSTRUÍDA									2016
TIPOS	CONSTRUÇÃO	REFORMA	AMPLIAÇÃO	PLANTA POPULAR	SUBSTITUIÇÃO	DEMOLIÇÃO	REGULARIZAÇÃO	TOTAL	ÁREA TOTAL (m <sup>2</sup> )
MÊS									
JAN	6.664,96	488,85	2.248,17	124,04	0	206,69	1.731,98	74	<b>11.464,69</b>
FEV	5.574,73	133,00	659,04	164,16	15.023,24	177,71	1.591,93	60	<b>23.323,81</b>
MAR	8.131,02	70,00	1.001,41	101,40	499,36	0	1.500,45	64	<b>11.303,64</b>



**Prefeitura Municipal da Estância Balneária de Caraguatatuba  
Estado de São Paulo**

<b>ABR</b>	19.622,01	625,38	501,79	104,16	0	103,90	1.146,25	67	<b>22.103,49</b>
<b>MAI</b>	13.002,14	766,19	867,47	39,38	1.260,96	0	1.773,37	84	<b>17.709,51</b>
<b>JUN</b>	8.949,872	2.408,56	3.391,60	157,22	5.281,31	0	605,41	68	<b>20.793,97</b>
<b>J</b>	10.792,65	1.624,32	888,78	65,17	1.609,22	60,00	1.608,41	92	<b>16.648,55</b>
<b>A</b>	6992,07	1093,56	241,59	51,10	1556,21	185,69	1019,52	75	<b>11.139,74</b>
<b>S</b>	19314,69	674,03	966,501	136,50	842,29	0	773,37	63	<b>22.707,38</b>
<b>O</b>	13242,16	614,41	736,35	110,20	5717,16	0	524,01	64	<b>20944,29</b>
<b>N</b>	-	-	-	-	-	-	-	-	-
<b>D</b>	-	-	-	-	-	-	-	-	-
<b>T</b>	<b>112.286,30</b>	<b>8.498,30</b>	<b>11.502,70</b>	<b>1.053,33</b>	<b>31.789,75</b>	<b>733,99</b>	<b>12.274,70</b>	<b>710</b>	<b>189.502,55</b>

<b>LICENCIAMENTO PARA CONSTRUÇÕES 2016-2015 (COMPARATIVO)</b>				
<b>TIPOS DE LICENÇA</b>	<b>2016</b>		<b>2015</b>	
	<b>QTDE</b>	<b>m²</b>	<b>QTDE</b>	<b>m²</b>
<b>CONSTRUÇÃO</b>	376	<b>112.286,30</b>	397	<b>106.915,12</b>
<b>REFORMA</b>	70	<b>8.498,30</b>	73	<b>24.086,59</b>
<b>AMPLIAÇÃO</b>	84	<b>11.502,70</b>	65	<b>10.251,97</b>
<b>PLANTA POPULAR</b>	19	<b>1.053,33</b>	18	<b>1.117,34</b>
<b>SUBSTITUIÇÃO</b>	42	<b>31.789,75</b>	30	<b>10.264,22</b>
<b>DEMOLIÇÃO</b>	7	<b>733,99</b>	13	<b>3.867,79</b>
<b>REGULARIZAÇÃO</b>	112	<b>12.274,70</b>	143	<b>16.561,48</b>
<b>TOTAL</b>	<b>710</b>	<b>189.502,55</b>	<b>739</b>	<b>173.094,51</b>

• **ALVARÁS EXPEDIDOS POR CATEGORIAS DE USO**

	<b>MÊS</b>	<b>JAN</b>	<b>FEV</b>	<b>MAR</b>	<b>ABR</b>	<b>MAI</b>	<b>JUN</b>	<b>JUL</b>	<b>AGO</b>	<b>SET</b>	<b>OUT</b>	<b>NOV</b>	<b>DEZ</b>	<b>TOT</b>
<b>USO (Lei Comp.42 /11)</b>	<b>RU.1.1</b> Res. Unifamiliar	57	38	46	47	59	45	69	55	45	44	-	-	<b>505</b>
	<b>RU.1.2</b> Res.Geminado	1	2	-	-	1	-	-	-	1	2	-	-	<b>7</b>



**Prefeitura Municipal da Estância Balneária de Caraguatatuba  
Estado de São Paulo**

<b>RU.1.3</b> Res.Unifamiliar	1	3	3	4	-	3	2	2	2	3	-	-	<b>23</b>
<b>RU.1.4</b> Res.Unifamiliar	-	-	-	-	-	-	1	-	-	-	-	-	<b>1</b>
<b>RU.2.1</b> Res. Unifamiliar	-	-	-	-	-	-	-	-	-	-	-	-	<b>0</b>
<b>RMH.1 à RMH.3</b> Cond.Horizontal	4	5	4	2	5	3	9	1	4	1	-	-	<b>38</b>
<b>RMV-1 à RMV-8</b> Cond. Vertical	1	3	-	-	-	1	-	1	1	1	-	-	<b>8</b>
<b>S - Serviços</b>	2	2	4	2	3	2	2	3	1	1	-	-	<b>22</b>
<b>C - Comercial</b>	5	4	2	2	9	4	3	7	2	5	-	-	<b>43</b>
<b>M - Misto</b>	2	3	5	8	3	4	3	5	5	5	-	-	<b>43</b>
<b>IS -</b> Inst. e Serviços	1	-	-	0	1	3	2	-	2	1	-	-	<b>10</b>
<b>CT-1 à CT-3</b>	-	-	-	1	1	2	-	1	-	1	-	-	<b>6</b>
<b>CV-1 à CV-6</b>	-	-	-	1	-	1	-	-	-	-	-	-	<b>2</b>
<b>EST. RADIO BASE</b>	-	-	-	-	-	-	1	-	1	-	-	-	<b>2</b>

**HABITE-SE POR NÚMERO DE UNIDADES**

**2016**

<b>FIM</b> <b>MÊS</b>	<b>RESIDENCIAL</b>	<b>COMERCIAL</b>	<b>MISTO</b>	<b>INSTITUCIONAL</b>	<b>TOTAL</b>	<b>ÁREA</b> <b>m²</b>
<b>JAN</b>	25	4	-	-	29	<b>3.967,24</b>
<b>FEV</b>	23	3	2	-	28	<b>13.226,57</b>
<b>MAR</b>	34	2	3	-	39	<b>15.545,85</b>
<b>ABR</b>	22	1	1	-	24	<b>4.980,07</b>
<b>MAI</b>	23	3	0	1	27	<b>3.970,34</b>
<b>JUN</b>	22	4	1	0	27	<b>6.202,42</b>
<b>JUL</b>	24	3	-	-	27	<b>5.893,71</b>
<b>AGO</b>	31	1	1	-	33	<b>50.518,26</b>
<b>SET</b>	26	3	2	1	32	<b>6.954,97</b>
<b>OUT</b>	16	1	-	-	13	<b>13.683,53</b>
<b>NOV</b>	-	-	-	-	-	-
<b>DEZ</b>	-	-	-	-	-	-
<b>TOTAL</b>	<b>246</b>	<b>25</b>	<b>10</b>	<b>2</b>	<b>283</b>	<b>125.504,55</b>

**HABITE-SE POR ÁREA CONSTRUÍDA**

**2016**

<b>FIM</b> <b>MÊS</b>	<b>RESIDENCIAL</b>	<b>COMERCIAL</b>	<b>MISTO</b>	<b>INSTITUCIONAL</b>	<b>ÁREA</b> <b>m²</b>
<b>JAN</b>	3.083,29	883,95	-	-	<b>3.967,24</b>
<b>FEV</b>	12.072,44	737,55	416,58	-	<b>13.226,57</b>
<b>MAR</b>	14.647,38	339,66	558,81	-	<b>15.545,85</b>
<b>ABR</b>	3.721,65	1.018,09	240,33	-	<b>4.980,07</b>
<b>MAI</b>	3.307,53	270,01	-	392,80	<b>3.970,34</b>



**Prefeitura Municipal da Estância Balneária de Caraguatatuba  
Estado de São Paulo**

<b>JUN</b>	3.851,68	2.074,69	276,05	-	<b>6.202,42</b>
<b>JUL</b>	4.423,17	1.470,54	-	-	<b>5.893,71</b>
<b>AGO</b>	50.126,73	167,53	224,00	-	<b>50.518,26</b>
<b>SET</b>	5.181,45	455,28	486,34	831,90	<b>6.954,97</b>
<b>OUT</b>	14.066,22	178,90	-	-	<b>14.245,12</b>
<b>NOV</b>	-	-	-	-	-
<b>DEZ</b>	-	-	-	-	-
<b>TOTAL</b>	<b>114.481,54</b>	<b>7.596,20</b>	<b>2.202,11</b>	<b>1.224,70</b>	<b>125.504,55</b>

<b>HABITE-SE CONCEDIDOS POR Nº DE UNIDADES E ÁREA</b>				
<b>FINS</b>	<b>ANO 2016 (Jan à Out)</b>		<b>ANO 2015 (Jan à Out)</b>	
	<b>QTDE</b>	<b>m²</b>	<b>QTDE</b>	<b>m²</b>
<b>RESIDENCIAL</b>	246	<b>14.245,12</b>	264	<b>86.095,45</b>
<b>COMERCIAL</b>	25	<b>7.596,20</b>	21	<b>12,938,05</b>
<b>MISTO / INSTITUC.</b>	12	<b>3.426,81</b>	113	<b>3.503,59</b>
<b>TOTAL</b>	<b>283</b>	<b>125.504,55</b>	<b>298</b>	<b>102.537,09</b>

<b>HABITE-SE POR SETORES</b>														
<b>Setor</b>	<b>BAIRROS</b>	<b>JAN</b>	<b>FEV</b>	<b>MAR</b>	<b>ABR</b>	<b>MAI</b>	<b>JUN</b>	<b>JUL</b>	<b>AGO</b>	<b>SET</b>	<b>OUT</b>	<b>NOV</b>	<b>DEZ</b>	<b>TOT</b>
<b>1 e 2</b>	Centro / Ipiranga / Sumaré / Estrela D'Alva / Rio do Ouro	2	7	5	2	7	3	1	2	4	2	-	-	<b>35</b>
<b>3</b>	Indaiá / Jardim Aruan	1	2	2	3	2	4	1	1	2	0	-	-	<b>18</b>
<b>4</b>	Martim de Sá / Baln. Camburi / Cidade Jardim	4	1	6	2	2	2	3	5	4	4	-	-	<b>33</b>
<b>5</b>	Jd. Gaivotas / Poiaras / Jd. Jaqueira / Tinga / Jaraguazinho	2	2	1	2	0	2	6	2	0	0	-	-	<b>17</b>
<b>6</b>	Capricórnio / Getuba / Jd. Terralão / Jd. Casa Branca	2	2	5	4	3	1	4	2	2	1	-	-	<b>26</b>



**Prefeitura Municipal da Estância Balneária de Caraguatatuba  
Estado de São Paulo**

<b>7</b>	Praia das Palmeiras / Jd. Britânia / Vila Oceânica	1	1	5	2	3	1	4	3	1	2	-	-	<b>23</b>
<b>8</b>	Massaguaçu / Cocanha / Mar Verde / Tabatinga / Costa Verde	12	8	8	3	4	11	3	5	12	6	-	-	<b>72</b>
<b>9</b>	Pontal Santamarina / Golfinho / P. das Palmeiras / Morro Algodão / Travessão / Perequê Mirim	5	5	7	6	6	3	5	13	7	2	-	-	<b>59</b>

**CARACTERÍSTICAS DOS HABITE-SE EXPEDIDOS**

	<b>MÊS</b>	<b>JAN</b>	<b>FEV</b>	<b>MAR</b>	<b>ABR</b>	<b>MAI</b>	<b>JUN</b>	<b>JUL</b>	<b>AGO</b>	<b>SET</b>	<b>OUT</b>	<b>NOV</b>	<b>DEZ</b>	<b>TOTAL</b>
<b>CATEGORIAS DE USO</b>	<b>R1</b> Res. Unifamiliar	-	-	-	-	-	-	3	-	-	-	-	-	<b>3</b>
	<b>R2-01</b> Casas geminadas	-	-	-	-	-	-	-	-	-	-	-	-	<b>0</b>
	<b>R2-02</b> Condomínio Horizontal	-	-	-	-	-	-	-	-	-	-	-	-	<b>0</b>
	<b>R3</b> Res.Multif. Vertical	-	-	-	-	-	-	-	-	-	-	-	-	<b>0</b>
	<b>EM1</b> Flat / Apart Hotel (Lei 841/00)	-	1	1	-	-	-	-	-	-	1	-	-	<b>3</b>
<b>CATEGORIAS DE USO (Lei Complementar 42/11)</b>	<b>RU.1.1</b> Residência Unifamiliar	23	15	23	22	20	21	18	31	23	11	-	-	<b>207</b>
	<b>RU.1.2</b> Res. Geminado (lotes a partir de 250m²)	-	1	-	-	-	-	-	-	-	-	-	-	<b>1</b>
	<b>RU.1.3</b> Res.Unifamiliar (1/2 lote)	1	1	2	-	1	-	1	-	1	-	-	-	<b>7</b>
	<b>RU.2.1</b> Residência Unifamiliar (lotes a partir	-	-	-	-	1	-	-	-	-	-	-	-	<b>1</b>



Prefeitura Municipal da Estância Balneária de Caraguatatuba  
Estado de São Paulo

600m <sup>2</sup> )														
<b>RMH.1 à RMH.3</b> Condomínio Horizontal	1	5	7	-	1	1	2	-	1	3	-	-	<b>21</b>	
<b>S</b> Serviços	1	-	1	-	2	2	1	-	2	-	-	-	<b>9</b>	
<b>C</b> Comercial	3	3	2	1	1	2	-	1	-	1	-	-	<b>14</b>	
<b>M</b> Misto	-	2	3	1	-	1	-	1	1	-	-	-	<b>9</b>	
<b>IS</b> Institucional e Serviços	-	-	-	-	1	-	-	-	1	-	-	-	<b>2</b>	
<b>RMV-1 à RMV-5</b> Condomínio Vertical	-	-	-	-	-	-	-	-	1	1	-	-	<b>2</b>	
<b>CT-1</b>	-	-	-	-	-	-	1	-	-	-	-	-	<b>1</b>	
<b>RADIO BASE</b>	-	-	-	-	-	-	1	-	1	-	-	-	<b>2</b>	

## 7. EMISSÃO DE GUIAS DE EMPLACAMENTO - NUMERAÇÃO

Referente às guias de emplacamento foram expedidas até o momento **743** guias de emplacamento.

## 8. FISCALIZAÇÃO DE ÁREAS PÚBLICAS

Referente à Fiscalização de Áreas Públicas, foram realizados **259** relatórios de vistoria.

## 9. DIRETORIA DE TERRAS

- Aprovação de Unificação de Lotes – 14 Certidões
- Aprovação de Desmembramento de Lotes – 39 Certidões
- Aprovação de Retificação de Área – 4 Certidões
- Aprovação de Loteamento – 2 Certidões
- Outras Certidões - 3
- Processos de Antena de Celular Analisados – 74
- Aprovação de Planta Popular - 20 aprovações
- Relatório de Infraestrutura - 206
- Comunique-se – 171
- Processos Arquivados (Interno e Externo) – 141
- Processos Tramitados Internamente – 395
- Processos Tramitados Externamente – 316





**Prefeitura Municipal da Estância Balneária de Caraguatatuba  
Estado de São Paulo**

- m. Processo de Caixa de Inspeção - 70
- n. Memorandos Expedidos - 19

**10. COORDENAÇÃO DE POSTURAS**

- a. Autos de Infração Aplicados - 1.781
- b. Processos Abertos Internamente - 1.275
- c. Cartas Enviadas com A.R - 1.885
- d. Cartas Simples Enviadas - 204
- e. Denúncias Recebidas - 818
- f. E.mail's Recebidos - 155
- g. Publicações em Edital - 323
- h. Certidões expedidas - 316
- i. Ofícios expedidos - 38
- j. Memorandos expedidos - 85
- k. Comunicados diversos - 517

**11. COORDENAÇÃO DE OBRAS**

- a. Denúncias – 232
- b. Autos de Infração – 158
- c. Embargos – 100
- d. Processos abertos – 284
- e. Comunicados de Recurso – 125
- f. Certidões – 87
- g. Comunicados de Cobrança - 431



Prefeitura Municipal da Estância Balneária de Caraguatatuba  
Estado de São Paulo

**SECRETARIA DE ADMINISTRAÇÃO**

**RELATÓRIO GERENCIAL**

ÓRGÃO DE ADMINISTRAÇÃO ESPECÍFICA: **SECRETARIA MUNICIPAL DE ADMINISTRAÇÃO**

SECRETÁRIO DA PASTA: **SÍLVIO TAVARES DE ANDRADE**

PERÍODO BASE DOS ÍNDICES: **ANO 2016**

OBJETIVO: **INFORMAR SERVIÇOS PRESTADOS PELA SECRETARIA**

**ORGANOGRAMA DA SECRETARIA DE ADMINISTRAÇÃO**



Prefeitura Municipal da Estância Balneária de Caraguatatuba  
Estado de São Paulo

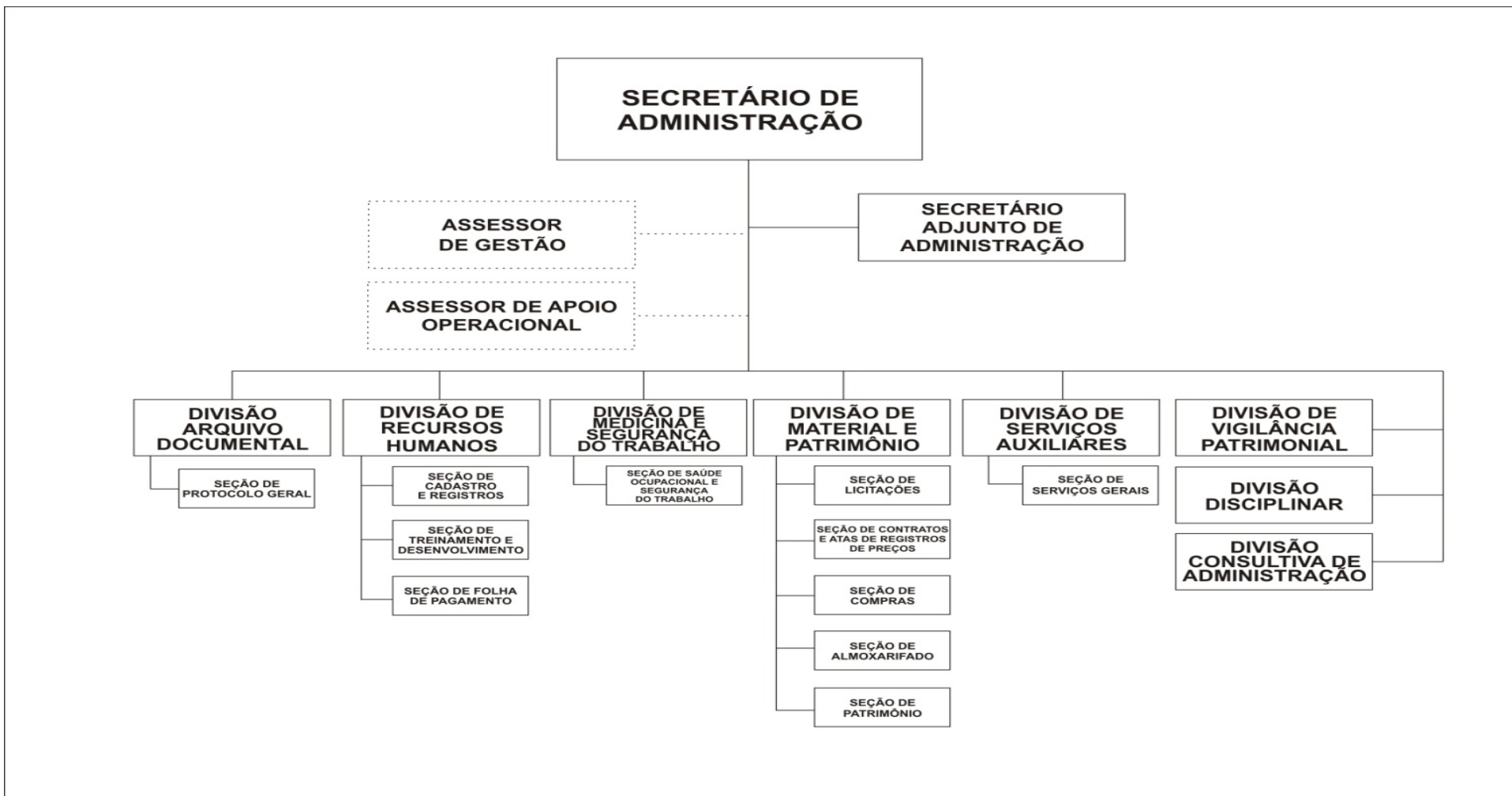



Prefeitura Municipal da Estância Balneária de Caraguatatuba  
Estado de São Paulo

**ESTRUTURA ADMINISTRATIVA**

1- Divisão <u>Recursos Humanos</u>
2- Divisão <u>Medicina e Segurança do Trabalho</u>
3- Divisão de Material e Patrimônio
4- Divisão <u>Serviços Auxiliares</u>
5- Divisão de Arquivo Documental
6- Divisão de Vigilância Patrimonial
7- Divisão Disciplinar
8- Divisão Consultiva de Administração

**1- DIVISÃO DE RECURSOS HUMANOS**

A Divisão de Recursos Humanos tem como finalidade gerir a vida funcional do elemento primordial de qualquer organização: o ser humano. Nesse sentido desenvolve atividades de registro funcional, de pagamento de salários e benefícios, de treinamento e progressão das pessoas enquanto ocupantes de cargos e funções públicas desta Prefeitura.

Contratos Emergenciais	135
CLT (Estáveis e não Estáveis)	193
Estatutários	3563
Comissionados	221
Pensionistas	06
Sem Vínculos	00
Estagiários	512
Conselho Tutelar	06
FIDA - Fundo de Incentivo ao Esporte Amador	131
PEAD - Bolsistas beneficiados pelo Programa Auxílio Desemprego	369
Cedidos	14

**5150**

**Total**

A Divisão de Recursos Humanos apresenta a seguinte estrutura interna:

- ✓ Seção de Cadastro e Registros;
- ✓ Seção de Folha de Pagamento;
- ✓ Seção de Treinamento e Desenvolvimento – Escola de Governo.



**Prefeitura Municipal da Estância Balneária de Caraguatatuba**  
**Estado de São Paulo**

**1.1- Seção de Cadastro e Registro**

<b>Descrição da Atividade</b>	<b>Quantidade</b>
Certidões de Bolsa de estudos, contagem de tempo e outras.	2972
Rescisões de Contratos Emergenciais CLT (Contratação de Emergência)	163
Rescisões de Contrato CLT (Contratação)	08
Recibos Estatutários (Exonerações)	160
Recibos Comissionados (Exonerações)	38
Rescisões de Aposentadoria	23
Rescisões de Pensionistas	00
Rescisões sem Vínculo (Outros Órgãos)	02
Rescisões de Estagiários	321
Afastamento Licença Prêmio	532
Emissão de Declarações solicitadas por servidores	2281
Férias (Lançamento e Controle de férias)	7689
Nomeação de Cargo Efetivo (Concurso Público)	189
Registro de Ocorrência (Admissões e Desligamentos)	1672
Cumprimento de Decisões Judiciais	32
Vale Transporte (Pagamento aos servidores)	808
Bolsa de Estudos de Servidores	197
Bolsa de Estudos Filhos de Servidores	76
Auxílio Alimentação Aposentados CLT	91
Auxílio Kit Escolar	00
Auxílio Funeral	04
Estágios Probatórios Homologados	173
Programa de Aceitação de Estagiários	413

**1.2- Seção de Folha de Pagamento**

Seção responsável pela execução de todas as atividades, relacionadas à elaboração da folha de pagamento da Prefeitura; por calcular os vencimentos, gratificações, horas extras, adicionais; controlar os recolhimentos referentes à Previdência, FGTS, aposentadorias, férias, PASEP, PIS, DIRF, rescisão de contratos, exoneração de servidores; vale-transporte.



**Prefeitura Municipal da Estância Balneária de Caraguatatuba  
Estado de São Paulo**

**1.3- Seção de Treinamento e Desenvolvimento (Escola de Governo –  
Regulamentado pelo decreto nº 118/2014.)**

A Seção de Treinamento e Desenvolvimento é responsável pelos procedimentos de:

Promover, planejar e executar os programas de capacitação continuada de desenvolvimento, aperfeiçoamento e a valorização dos Servidores Públicos Municipais, objetivando ampliar a capacidade do governo, por meio da excelência nos serviços prestados, visando à melhoria da qualidade de vida da população Caraguatatubense.

Atribuições desenvolvidas (Cursos, Concursos Internos, Palestras, Oficinas, Seminários, Workshop, Reuniões, Atividades Motivacionais e Comemorativas, Visitas Técnicas etc.)

<b>MÊS</b>	<b>CAPACITAÇÃO</b>	<b>Quantidade Servidores Capacitados</b>
FEVEREIRO	2º CONGRESSO BRASILEIRO DE LIDERANÇA E INOVAÇÃO	03
FEVEREIRO	TREINAMENTO - COMISSÃO DISCIPLINAR	13
MARÇO	PROJETO DESPERTAR CULTURAL - VISITA TÉCNICA AO MUSEU DO CAFÉ EM SANTOS/SP	42
MARÇO	CURSO - ÉTICA PROFISSIONAL NO SERVIÇO PÚBLICO	30
MARÇO	PALESTRA - CORREGEDORIA EDUCATIVA	80
MARÇO	CURSO - GRAFOTÉCNICA E DOCUMENTOSCOPIA	30
ABRIL	PALESTRA INTEGRATIVA PARA ESTAGIÁRIOS - CIEE	250
JUNHO	CURSO - EXCEL BÁSICO	30
JUNHO	CURSO MS PROJECT 2010	12
AGOSTO	CURSO- QUALIDADE NOS RELACIONAMENTOS-GESTÃO DE CONFLITOS	15
AGOSTO	CURSO - EXCEL AVANÇADO	30
AGOSTO	CURSO - CONTABILIDADE APLICADA NO SETOR PÚBLICO	30
AGOSTO	CURSO - LIBRAS: OTIMIZANDO A COMUNICAÇÃO NO SERVIÇO PÚBLICO MUNICIPAL	20
SETEMBRO	CURSO - REDAÇÃO TÉCNICA PARA DOCUMENTOS OFICIAIS E GRAMÁTICA	30
SETEMBRO	CURSO - MICROSOFT ACCESS	12
SETEMBRO	CURSO - UTOCAD	20
SETEMBRO	CURSO - ALMOXARIFADO	30
SETEMBRO	CURSO - COMUNICAÇÃO BÁSICA E ORATÓRIA	40
OUTUBRO	CURSO - 2ª TURMA LIBRAS: OTIMIZANDO A COMUNICAÇÃO NO SERVIÇO PÚBLICO MUNICIPAL	20
<b>TOTAL</b>		<b>737</b>



**Prefeitura Municipal da Estância Balneária de Caraguatatuba  
Estado de São Paulo**

**2- DIVISÃO DE MEDICINA E SEGURANÇA DO TRABALHO**

A Divisão de Medicina e Segurança do Trabalho tem como diretriz a busca de situações que promovam o bem-estar físico e a qualidade de vida do servidor público municipal.

Tais situações são fomentadas por ações nas áreas de higiene, medicina e segurança do trabalho, sempre em parceria com as demais Secretarias desta Municipalidade.

Abaixo, elencamos as atividades desenvolvidas durante o ano de 2016 (data base até 10/10/2016):

**ADMINISTRATIVO**

Atendimento.....	<b>1</b>
<b>4.322</b>	
Memorandos Expedidos.....	<b>117</b>
Memorandos Recebidos.....	<b>37</b>
Ofícios Emitidos.....	<b>03</b>
Ofícios Recebidos.....	<b>05</b>
Solicitações de Compras.....	<b>38</b>
Processos recebidos e tramitados.....	<b>872</b>

**SAÚDE OCUPACIONAL**

Perícias médicas presenciais e documentais.....	<b>11.935</b>
Quantidade de Atestados Médicos homologados.....	<b>8.274</b>
Quantidade de dias <b>solicitados</b> para homologação.....	<b>56.517</b>
Quantidade de dias <b>homologados</b> .....	<b>52.763</b>
Quantidades de Readaptações/ Serviço Compatível.....	<b>62</b>
Emissão de PPP (Perfil Profissiográfico Previdenciário).....	<b>08</b>
Avaliações de Insalubridade.....	<b>68</b>

**Exames:**

Admissionais: **303** servidores  
Demissionais: **195** servidores

**SEGURANÇA DO TRABALHO**



**Prefeitura Municipal da Estância Balneária de Caraguatatuba  
Estado de São Paulo**

**42** Inspeções realizadas nos diversos prédios desta Municipalidade;  
**69** investigações de acidentes de trabalho – CIA / CAT  
Elaboração do PCMSO 2016/ 2017;  
Elaboração do PPRA 2016/ 2017;  
Elaboração do PCMSO e PPRA da UAMI, conforme NR32;  
**25** treinamentos realizados;  
Acompanhamento dos itens elencados no Termo de Ajustamento de Conduta firmado com o Ministério Público do Trabalho;  
Acompanhamento e assessoria à CIPA;  
Inspeções de obras desta municipalidade terceirizadas;  
Realização de treinamentos de Brigada de Incêndio, Absenteísmo e Ergonomia.

### **3- DIVISÃO DE MATERIAIS E PATRIMÔNIO**

A Divisão de Material e Patrimônio tem por objetivo a execução das atividades relativas a contratos e licitações, padronização, aquisição, guarda, distribuição e controle de material, bem como à administração dos bens patrimoniais da Prefeitura.

A Divisão de Material e Patrimônio apresenta a seguinte estrutura interna:

- ✓ Seção de Licitações;
- ✓ Seção de Contratos e Atas de Registro de Preços;
- ✓ Seção de Compras;
- ✓ Seção de Almoxarifado;
- ✓ Seção de Patrimônio.

**3.1- A Seção de Licitação** é responsável pelos procedimentos de:

<b>Descrição da Atividade</b>	<b>Quantidade</b>
CARTA CONVITE	109
TOMADA DE PREÇOS	11
CONCORRÊNCIA PÚBLICA	14
PREGÃO PRESENCIAL	246
PREGÃO ELETRÔNICO	06
DISPENSA LICITAÇÃO (ARTIGO 24, LEI 8.666/93)	19
INEXIGIBILIDADE LICITAÇÃO (ARTIGO 25, LEI 8.666/93)	14
CHAMAMENTO PÚBLICO	09
LEILÃO	0
<b>Total</b>	<b>425</b>

**3.2- A Seção de Contratos e Atas de Registro de Preços** é responsável pelos procedimentos de:





**Prefeitura Municipal da Estância Balneária de Caraguatatuba**  
**Estado de São Paulo**

Descrição da Atividade	Quantidade
Contratos	245
Atas de registros de preços	160

**3.3- A Seção de Compras** é responsável pelos procedimentos de:

Descrição da Atividade	Quantidade
Solicitações de Compras	11.155
Autorização de fornecimento	10.845
Cotações de Preços	25.000

**3.4- A Seção de Almojarifado – Materiais de Consumo** é responsável pelos procedimentos de:

Descrição da Atividade	Quantidade
Entrada de notas fiscais	7.928
Saída de notas fiscais por requisição	24.768

**3.5- A Seção de Patrimônio Mobiliário** é responsável pelos procedimentos de:

Descrição da Atividade	Quantidade
Veículos leves e pesados	9
Moveis utensílios e equipamentos	2.892

**3.5.1- A Seção de Patrimônio- Materiais Permanente** é responsável pelos procedimentos de:

Descrição da Atividade	Quantidade
Notas lançadas	546
Total de bens incorporados	2.901
Valor Total: R\$	R\$ 4.179.195,35

#### **4- DIVISÃO DE SERVIÇOS AUXILIARES**

A Divisão de Serviços Auxiliares tem por objetivo supervisionar, controlar e executar as atividades relacionadas a despesas de água, luz e telefone, manutenção e conservação de próprios públicos, baixas de IPTU e controle nos prazos de vencimento dos prédios locados e serviços gerais da Prefeitura.

A Divisão de Serviços Auxiliares apresenta a seguinte estrutura interna a Seção de Serviços Gerais.



**Prefeitura Municipal da Estância Balneária de Caraguatatuba  
Estado de São Paulo**

**Seção de Serviços Gerais**

A Seção de Serviços Gerais é responsável pelos procedimentos de:

<b>Descrição das Atividades</b>	<b>Quantidade</b>
Aparelhos modelo celular/rádio	160
Ramais	244
Média das Ligações diárias recebidas	900
Média das Ligações diárias realizadas	80
Controle de frota	5
Pagamentos e controle de gastos: água, luz e telefone – Todas as Secretarias exceto Saúde.	
Controle das baixas de IPTU dos prédios locados	
Serviços de Limpeza e Manutenção	

**AGC Porto Novo:**

Agência Comunitária que presta serviços postais à população residente na Região Sul de Caraguatatuba é responsável pela expedição de diversos serviços de correspondências comunitárias da Regional Sul, sob responsabilidade do Correio Central e com o nosso apoio.

**5- DIVISÃO DE ARQUIVO PÚBLICO MUNICIPAL**

- **Seção de Protocolo Geral**
- **Seção de Arquivo Administrativo**
- **Sistema Municipal de Arquivos**

A Divisão de Arquivo Público Municipal é o órgão central e coordenador do Sistema Municipal de Arquivos, vinculada a Secretaria de Administração, conforme Lei Municipal 2.218, de 26 de fevereiro de 2015. Tem como objetivo preservar o patrimônio histórico e cultural municipal contribuindo assim, para o acesso as informações conforme Lei 12.527/2011.

A Divisão de Arquivo Público Municipal apresenta como estrutura a Seção de Protocolo Geral, Arquivo Geral e o Sistema Municipal de Arquivos, integrando os arquivos públicos da Prefeitura, Fundacc e Caraguaprev.

A **Seção de Protocolo Geral** tem como função proceder a abertura de processos, e o encaminhamento correto de documentos ou processos aos órgão Públicos, conforme assunto ou endereçamento.



**Prefeitura Municipal da Estância Balneária de Caraguatatuba  
Estado de São Paulo**

Descrição das Atividades	Quantidade
Média de Atendimento diário de contribuintes	160
Processos abertos	35.200

**Seção de Arquivo Administrativo “José Lucio de Alcântara (Arquivo Geral)**

Responsável pelo arquivamento temporário de documentos em final de vigência. É constituído de documentos com uso pouco freqüentes que aguardam prazos de prescrição e precaução, eliminação ou transferência para o Arquivo Permanente (Arquivo Histórico).

- ✓ Organização, higienização e acondicionamento de patrimônio documental de valor histórico e probatório;
- ✓ Organização e triagem de plantas urbanísticas;
- ✓ Recolhimento e conferência de acervo documental de Secretarias;
- ✓ Descrição de referências em etiquetas (500);
- ✓ Montagem de caixas-arquivo;
- ✓ Arquivamento e desarquivamento de processos;

Processos desarquivados	1.890
Processos arquivados	33.800

**Área Técnica e Administrativa:**

**Responsável pela Gestão da Divisão de Arquivo Público Municipal**

**• Implantação da Política de Gestão Documental Municipal:**

- ✓ Criação de minutas para leis, decretos e portarias;
- ✓ Coordenação do Sistema Municipal de Arquivos – Lei Nº 2.218/2015;
- ✓ Coordenação da Comissão de Avaliação de Documentos de Arquivo e Acesso – CADA – Portaria Nº 128/2015;
- ✓ Criação do Plano de Classificação e Tabela de Temporalidade de Documentos da Administração Pública – Decreto Nº 546/2016
- ✓ Participação da equipe em cursos e palestras;
- ✓ Avaliação de documentos de valor histórico e probatório para transferência ao Arquivo Histórico Municipal;
- ✓ Orientação técnica arquivística aos servidores dos arquivos públicos municipais (Prefeitura, Fundacc, Caraguaprev) e Protocolo Geral ;
- ✓ Coordenação do projeto de digitalização de documentos;
- ✓ Coordenação dos usuários do Sistema de Protocolo da Prefeitura Municipal;



**Prefeitura Municipal da Estância Balneária de Caraguatatuba  
Estado de São Paulo**

✓ Coordenação em conjunto com a Secretaria de Planejamento na atualização do Sistema de Protocolo Web.

Apresentação da Gestão Documental no Simpósio do Arquivo Histórico de São Paulo: “Arquivos Municipais: Desafios e Possibilidades

## **6- DIVISÃO DE VIGILÂNCIA PATRIMONIAL**

A Divisão de Vigilância Patrimonial tem por objetivo dirigir com competência a guarda e a vigilância do Patrimônio Municipal e apoio a Eventos promovidos pela Municipalidade.

<b>Descrição das Atividades</b>	<b>Quantidade</b>
Vigias	87
Vigias ativos	86
Vigias inativos (atestado médico por mais de 2 meses)	01
Número de Postos Cobertos	45
Sistema de Segurança instalado (alarmes sem monitoramento)	07
Relatório de rondas noturnas	00
Quantidade de eventos municipais	04
Quantidade de vigias utilizados em eventos municipais	03

### **Ocorrências atendidas pela Segurança Patrimonial no 2º semestre do ano de 2016**

Furto Qualificado de Pequeno Porte	12
Ocorrências Policiais envolvendo Seguranças (Vigias)	00
Boletim de Ocorrência Policial Elaborados	12

## **7- DIVISÃO DISCIPLINAR**

A Divisão Disciplinar tem por fim a análise e instauração de processos que envolvem irregularidades no serviço público, abertura e condução de processos disciplinares até sua conclusão, abertura e condução de processos de Sindicância até sua conclusão, promover interrogatórios, requerimentos diversos bem como respostas a autoridades judiciais e policiais no que tange a servidores municipais, relatórios conclusivos, investigações prévias, composição e participação em



**Prefeitura Municipal da Estância Balneária de Caraguatatuba  
Estado de São Paulo**

comissões, orientações a outras Secretarias no que tange ao aspecto disciplinar, atendimento de denúncias envolvendo servidores públicos municipais, citação e intimação de servidores para prestar informações, reuniões periódicas de alinhamento e preventivas, elaboração de portarias e pareceres referentes à Divisão, bem como outras atribuições afins.

<b>Descrição das Atividades</b>	<b>Quantidade 2016</b>
Processos abertos	105
Instaurados por portaria (sindicância / disciplinar)	70
Processos de averiguação realizados	48
Processos em andamento	92
Audiências realizadas	254
Processos sindicantes e disciplinares concluídos	77
Concluídos com penalidade	33
Concluídos por demissão	14
Concluídos por suspensão	09
Concluídos por advertência	07
Termos de ajustamento de conduta	09
Ressarcimento ao erário	05
Atendidos pelo programa Provas (recuperação álcool / drogas)	15
Palestras preventivas a infrações	02
Portarias expedidas	202
Processos concluídos por arquivamento	35
Processos sobrestados	03
Total de processos trabalhados em 2016	182
Processos encerrados nesse ano	125
Demandas Judiciais/e Respostas de Revisão	08

#### **8- DIVISÃO CONSULTIVA DE ADMINISTRAÇÃO**

A Divisão Consultiva da Administração tem por objetivo orientar e dirigir os trabalhos e serviços da divisão, decidir os assuntos do mesmo, manifestar-se nos processos que lhe forem encaminhados, estudar e sugerir medidas no interesse



**Prefeitura Municipal da Estância Balneária de Caraguatatuba  
Estado de São Paulo**

do serviço ou da Administração e colaborar com esta em matéria de sua competência.

**SECRETARIA DE TRÂNSITO, SEGURANÇA E DEFESA CIVIL**

Destacam-se as atividades da Secretaria de Trânsito em Operações e Apoio solicitado pelos vários segmentos da sociedade civil, bem como, do poder Publico.

A realização da Campanha Nacional Trânsito, realizada no período de 19 à 24/09/2016, com a participação dos alunos do projeto transito legal, bem como Bombeiros e SAMU.

Destacamos neste ano no Setor de Sinalização Viária, o incremento de sinalização de trânsito em pontos críticos, e áreas escolar.

O Setor de Operação de Campo vem atuando em fiscalização de rotina, operações de Trânsito e em eventos.



Prefeitura Municipal da Estância Balneária de Caraguatatuba  
Estado de São Paulo

MOVIMENTAÇÃO DE ENTRADA NO SISTEMA DE PROTOCOLO

	NOV/15	DEZ/15	JAN	FEV	MAR	ABR	MAI	JUN	JUL	AGO	SET	OUT	TOTAL
Transferência de Pontuação	444	613	492	1454	939	899	736	469	285	442	272	255	7.300
Recursos AUTUAÇÃO	94	108	102	185	187	182	153	93	52	54	61	53	1.324
Recursos para JARI	43	28	28	31	37	57	83	76	56	90	47	22	598
Recurso para 2ª Instância - CETRAN	05	01	01	01	01	03	19	0	13	14	9	04	142
Ressarcimento	01	05	02	0	0	0	1	1	1	2	2	1	16
Auto de Infração aplicado por AFT	2459	2749	3721	3399	2701	1940	1345	743	894	596	689	632	21.868
Auto de Infração por detector eletrônico	1852	2356	1855	1607	1848	1919	1410	1136	1596	953	1221	1383	38.272
Auto de Infração por Indicação do Condutor - <b>NIC</b>	535	338	419	439	380	522	401	524	567	401	259	259	10.088



Prefeitura Municipal da Estância Balneária de Caraguatatuba  
Estado de São Paulo

RESUMO DE ATIVIDADES, EVENTOS E SERVIÇOS

<b>A</b>	<b>Atendimento ao público externo com deslocamento de Agentes – acionados por</b>	
	Corpo de Bombeiros	15
<b>P</b>	Policiamento Ostensivo	23
	Policiamento Rodoviário	09
	Policiamento Ambiental	02
<b>O</b>	Às Secretarias da Prefeitura Municipal	96
	Bandeirante Energia	16
<b>I</b>	SABESP	86
	TELEFÔNICA	15
	Obras Particulares	43
<b>O</b>	Eventos	62
	Defesa civil	07
	Veículo quebrado na Via	141
	D.E.R.	13
	OUTROS	21
	<b>Total Geral</b>	<b>549</b>





Prefeitura Municipal da Estância Balneária de Caraguatatuba  
Estado de São Paulo

RESUMO DE ATIVIDADES, EVENTOS E SERVIÇOS

O P E R A Ç Õ E S	<b>Realizadas pelos Agentes de Trânsito</b>	
	Veículos fiscalizados e autuados por SOM ALTO	12
	Atendimento a solicitação de escolas	48
	Veículos autuados com apoio da PM por Transporte Clandestino Remunerado	02
	Escolta	08
	Vistoria à Taxi	21
	Palestras Ministradas	02
	Programação Semáforo	14
	Travessia de Escolares - <b>sendo 12 travessias diárias – utilizando 2 AFTs</b>	1.268
	Estimativa de pessoas atendidas por travessia = 350 pessoas	
	OUTROS	61
<b><u>Total Geral</u></b>	<b>1.436</b>	



Prefeitura Municipal da Estância Balneária de Caraguatatuba  
Estado de São Paulo

**RESUMO DE ATIVIDADES, EVENTOS E SERVIÇOS**

R O T I N A	<b>Realizadas pelos Agentes de Trânsito</b>	<b>494</b>
	Atendimento ao 0800	
	<b>Total Geral</b>	<b>494</b>



Prefeitura Municipal da Estância Balneária de Caraguatatuba  
Estado de São Paulo

RESUMO DE ATIVIDADES, EVENTOS E SERVIÇOS

<b>A T E N D I M E N T O</b>	<b>Agente Permanece até o desfecho</b>	
	Acidente de trânsito com vítima	70
	Acidente de trânsito sem vítima	53
	Socorro a populares	13
	Socorro a vítimas de acidentes de transito	01
	OUTROS	15
<b>Total Geral</b>	<b>152</b>	



Prefeitura Municipal da Estância Balneária de Caraguatatuba  
Estado de São Paulo

RESUMO DE ATIVIDADES, EVENTOS E SERVIÇOS

I N T E R D I Ç Õ E S	<b>Realizadas pelos Agentes de Trânsito ( não permanece no local)</b>	
	Sinalização de Buraco na Via	22
	Sinalização de Obstáculo na Via	17
	Interdição completa de via	39
	Interdição parcial de via	25
	Outros	19
	<b>Total Geral</b>	<b>1220</b>



Prefeitura Municipal da Estância Balneária de Caraguatatuba  
Estado de São Paulo

**RESUMO DE ATIVIDADES, EVENTOS E SERVIÇOS**

D	<b>Realizadas pelos Agentes de Trânsito durante suas rondas</b>	
	Elaboração de relatório de interferência na via (remetidos a outras secretarias)	09
I	Elaboração de comunicado de reparos na sinalização	03
	Manutenção Básica na viatura	18
V	Apreensão de veículo (som)	
E	Participação em cursos/palestras	02
	Delegacia – Boletim de Ocorrência	03
R	<b>Acidente com Agente de Trânsito em Serviço</b>	<b>03</b>
S	Outros	79
	Recolha de Material de Sinalização deixada na via pela SESEP	91
O	<b>Total Geral</b>	<b>208</b>
S		



Prefeitura Municipal da Estância Balneária de Caraguatatuba  
Estado de São Paulo

RESUMO DE SERVIÇOS DE SINALIZAÇÃO VIÁRIA

H O R I Z O N T A L		
	Pintura a base d'água (M2)	6.629,28
	Pintura com Termoplástico extrudado (M2)	2.155,36
	Pintura com Termoplat Hotspray	0
	Confecção de Lombadas (m2)	827,08
	Confecção de Lombofaixas (M2)	401,85
	Implantação de Tachas/Tachinhas e Tachões (unid)	703
V E R T I C A L		
	Confecção de placas (unid)	23
	Instalação, retirada e substituição de placas (unid)	535
	Instalação de Paraciclos (unid)	30
	Colocação de Defensas - Praia	0
	Manutenção em placas (limpeza e Pintura)	158
	Confecção de cavalete (unid)	65



Prefeitura Municipal da Estância Balneária de Caraguatatuba  
Estado de São Paulo

**DEFESA CIVIL**

Ocorrências	Jan	Fev	Mar	Abr	Mai	Jun	Jul	Ago	Set	Out	Nov	TOTAL
Alagamento em residência	2	5	20	0	0	0	0	0	2	1	0	30
Alagamento em rua	12	6	30	6	0	0	0	0	3	2	0	59
Acidentes com Produtos Perigosos – SP 99	0	0	0	0	0	0	0	0	0	0	0	0
Apoio aos agentes de trânsito - acidente	3	1	1	1		1	2	1	1	1	3	15
Apoio à queda de poste energizado	0	0	0	0	0	0	0	0	0	0	0	0
Apoio às Secretárias Municipais	15	12	8	11	7	4	13	10	11	15	9	115
Captura de abelha	20	32	18	36	21	12	23	32	27	35	18	274
Construção em área de APP	0	0	0	0	0	0	0	0	0	0	0	0
Captura de animais soltos em via pública	0	0	1	0	0	1	0	0	1	0	0	3
Construção irregular em área de risco	5	2	0	0	1	0	0	0	3	2	2	15
Corte de árvore	14	21	27	46	10	9	12	30	45	10	4	228
Corte de barranco	0	0	0	0	0	0	0	0	0	0	0	0
Demolição de residência em área de risco/APP	2	3	1	0	1	0	0	0	1	0	0	7
Erosão em rua	0	0	0	0	0	0	0	0	0	0	0	0
Escorregamento de terra	4	2	0	1	0	0	0	0	0	0	0	7
Enxurrada	0	0	0	0	0	0	0	0	0	0	0	0
Marimbondo/Vespa	5	4	7	6	3	2	3	1	1	1	4	37
Incêndio florestal	0	0	0	0	0	0	0	1	2	0	0	3
Implosão	0	0	0	0	0	0	0	0	0	0	0	0
Óleo no mar	0	0	0	0	0	0	0	0	0	0	0	0
Queda de muro	0	0	0	0	1	0	0	0	1	0	0	2
Queda de placa	0	0	0	0	0	0	0	0	0	0	0	0
Residência destelhada	0	0	1	0	2	0	0	3	2	0	0	8



Prefeitura Municipal da Estância Balneária de Caraguatatuba  
Estado de São Paulo

Solapamento de margem de rio	0	0	0	0	0	0	0	0	0	0	0	0
Telhado em PQI (destelhada)	0	0	0	0	0	0	0	0	0	0	0	0
Vazamento de combustível/GLP	0	0	0	0	0	0	0	0	0	0	0	0
Vistoria em área de risco	7	5	10	9	11	15	11	10	20	13	8	119
Vistoria em árvore em PQI	8	12	9	16	12	10	7	9	8	13	5	109
Vistoria/Denuncia	10	13	9	7	12	10	8	9	11	12	0	101
Vistoria em ponte com rachaduras	0	0	0	0	0	0	0	0	0	0	0	0
Vistoria em residência	7	12	10	15	12	14	13	11	17	9	10	130
<b>TOTAL</b>	<b>114</b>	<b>130</b>	<b>152</b>	<b>154</b>	<b>93</b>	<b>78</b>	<b>92</b>	<b>117</b>	<b>156</b>	<b>114</b>	<b>63</b>	<b>1262</b>





**Prefeitura Municipal da Estância Balneária de Caraguatatuba  
Estado de São Paulo**

**Participação em Eventos:**

- Shows projeto Verão;
- Shows de aniversário da cidade;
- Corridas do Circuito Adrena Run;
- Subida ao Morro Santo Antônio - Missa Campal;
- Corrida e caminhada Santo Antônio;
- Maratona Aquática;
- Campeonato de Stand Up;
- Jogos Regionais;
- Jogos Regionais do Idoso – JORI

**Atividades desenvolvidas:**

- Inscrição nas Cidades Resilientes da ONU;
- Inscrição no Programa Município Verde Azul;
- Desfile 7 de Setembro;
- Membro do Conselho do Parque Estadual da Serra do Mar;
- Vistorias diárias de monitoramento em áreas de risco por escorregamento;
- Participação no Projeto Desenvolvimento Sustentável no Litoral Norte;
- Encaminhamento de denúncias aos fiscais da SEURB, devido construção (ocupação) irregular;
- Vistorias em áreas de risco por alagamento;
- Vistorias em áreas de APP – Área de Preservação Permanente;
- Vistoria em residências com rachaduras;
- Vistoria em residências que solicitam emplacamento e cadastramento, fornecendo apoios as Secretarias de Urbanismo e Meio Ambiente;
- Monitoramento das residências irregulares e em área de risco (congelamento);
- Plantões da COMDEC;
- Membro Apell;
- Membro CONSEG;
- Participações em Audiências Públicas;
- Cadastramento em áreas invadidas;
- Vistorias e cadastramento em residências de área de risco em conjunto com a Secretaria de Habitação;
- Relatório e cadastramento de residências em área de risco solicitadas pela Secretaria de Assistência Social;
- Capacitação sobre Enchentes e Inundações ministrado pelo IG – Instituto Geológico;
- Demolições em área de risco Nível 4 (Muito Alto);
- Cortes em diversas árvores da cidade que se encontra em perigo de queda iminente;
- Curso Oficina Preparatória de Verão 2016/2017 – Casa Militar;



**Prefeitura Municipal da Estância Balneária de Caraguatatuba  
Estado de São Paulo**

- Curso Operador de Motoserra- ofertado por esta COMDEC;
- Curso de Saúde e Segurança do Trabalho em Altura NR-35 – ofertado por esta COMDEC;
- Curso CEMADEN- Centro de Monitoramento e alertas naturais;
- Assinatura de Convênio do Município com a Casa Militar- Curso “A aventura”;

**Apoio:**

- Apoio ao Corpo de Bombeiros;
- Apoio ao SAMU;
- Apoio a Secretaria de Meio Ambiente, Agricultura e Pesca;
- Apoio a Secretaria de Assistência Social;
- Apoio a Secretaria de Esportes;
- Apoio a Secretaria de Trânsito;
- Apoio a Secretaria de Turismo;
- Apoio a Secretaria de Urbanismo;
- Apoio a Secretaria de Serviços Públicos;
- Apoio ao SAMU;
- Apoio a eventos realizados pela Prefeitura Municipal;
- Apoio Defesa Civil- 02 de novembro Cemitério Municipal;
- Apoio Defesa Civil cadastramento dos moradores das áreas de riscos, parceria com a Assistência Social;

Em algumas das atividades desenvolvidas pela Defesa Civil temos o apoio do GAC – Albatroz (Grupo de Auxilio Civil Albatroz) em eventos, provas esportivas e cadastramentos em área de risco e Áreas de Preservação Permanente (APP). A Defesa Civil apoia as atividades do GAC – Albatroz com viaturas, combustíveis e efetivo humano.

**SECRETARIA DE MEIO AMBIENTE, AGRICULTURA E PESCA**

**SETOR: EXPEDIENTE**

- Tramitação interna e externa de processos administrativos e abertura de Processos Internos;
- Protocolo de entrada e saída de documentos;
- Elaboração, entrega e envio de Documentos:
  - ARVC – Autorização para corte árvores
  - ASAAP – Autorização de Supressão de Árvore em Áreas Públicas
  - AP – Autorização Poda de árvores



**Prefeitura Municipal da Estância Balneária de Caraguatatuba  
Estado de São Paulo**

- CDA – Certidão diretrizes ambientais - entrega
- Declaração doação mudas
- Comunique-se
- LEM – Licença extração recursos minerais – entrega
- Ofícios
- Memorandos
- Atendimento ao munícipe;
- Conferência e controle da utilização, manutenção e lançamentos da frota;
- Controle de prazos de processos administrativos;
- Recebimento de mudas para compensação ambiental após conferência pela área técnica;
- Registro da entrada de notas fiscais de mudas para Viveiro Municipal;
- Recursos Humanos:
  - Acompanhamento e elaboração de respostas referente a Processos Administrativos que envolvem funcionários;
  - Atendimento a demanda dos funcionários;
  - Coordenação da vida funcional dos servidores da Secretaria;
  - Fechamento de Folha de Frequência;
  - Lançamento e controle de horário de expediente da Secretaria;
  - Solicitação e acompanhamento de licenças médicas, férias e folgas.

**SETOR: FINANCEIRO/COMPRAS**

- Acompanhamento/conferência da Prestação de Contas das Cooperativas de Recicláveis;
- Retorno das irregularidades encontradas nessa Prestação de Contas a Coordenadora do Programa Recicla Caragua, para solução;
- Responsável pelo relacionamento com o Sistema do Tribunal de Contas – TCE e impostação dos dados de informação obrigatória;
- Controle e remessa a pagamento das despesas fixas, variáveis e eventuais da Secretaria;
- Coordenação das aquisições de materiais permanentes e de consumo, recebimento, conferência e controle de estoque de material;



**Prefeitura Municipal da Estância Balneária de Caraguatatuba  
Estado de São Paulo**

- Elaboração e controle do trâmite de compra de equipamentos e prestação de serviço até a sua finalização;
- Solicitação e registro de Diárias de Viagem, além do eventual agendamento de viagens e estadia;
- Elaboração, cadastramento e acompanhamento de pedidos de compras da Secretaria;
- Controle de adiantamento e pagamento de despesas de pequeno porte da Secretaria;
- Controle do uso das impressoras e informe da quantidade de cópias;
- Execução das pequenas compras da Secretaria;
- Controle eventual do uso dos veículos e motos da Secretaria, nas ausências do titular;
- Auxílio eventual nas demandas do Setor de Projetos, no seu aspecto financeiro;
- Auxílio eventual nas demandas do Setor de Projetos, executando a planta do projeto e fazendo acompanhamento da execução e término da obra;
- Auxílio eventual a outros setores no acompanhamento e medição de obras de interesse desta Secretaria.

**SETOR: LICENCIAMENTO**

- Acompanhamento de TCRA;
- Acompanhamento e elaboração de pareceres técnicos
- elaboração de relatórios técnicos;
- Emissão de laudos técnicos;
- Análises de viabilidade;
- Apoio técnico em questões ambientais da SAJUR, Urbanismo, entre outras Secretarias;
- Aprovação e Regularização de projetos;
- Atendimento e orientação aos munícipes e empresas quanto a esclarecimentos sobre processos;
- Desenvolvimento de projetos de arborização urbana e recuperações ambientais;
- Execução do Plano de Arborização Urbana;



## Prefeitura Municipal da Estância Balneária de Caraguatatuba Estado de São Paulo

- Direcionamento dos Processos Ambientais; emissão de Certidões Ambientais e Certidões de diretrizes ambientais;
- Elaboração de respostas aos Ofícios e Memorandos pertinentes a área de Meio Ambiente;
- Atividades desenvolvidas para a manutenção do Viveiro Municipal;
- Estudos/pareceres para projetos de iniciativas da Administração Municipal.
- Fiscalização de ocorrências oficializadas pelo Ministério Público;
- Licenciamento ambiental no âmbito municipal;
- Operações Delegadas com a Polícia Militar Ambiental;
- Apoio às operações de fiscalização no Entreposto Camaroeiro;
- Participação em Câmaras Técnicas, Conselhos e Reuniões de cunho ambiental;
- Participação no Conselho Municipal de Desenvolvimento Urbano do Município;
- Vistorias conjuntas com outras Secretarias;
- Participação no curso de AutoCAD;
- Elaboração de Projetos de Áreas Degradadas, por meio de plantio de mudas de espécies nativas.

### **SETOR: FISCALIZAÇÃO**

- Vistorias e despachos de Processos Administrativos;
- Atendimento de denúncias de munícipes em ações de vistorias;
- Vistorias conjunta com outras Secretarias ;
- Operações Delegadas com a Polícia Militar Ambiental ;
- Rondas preventiva e ostensiva dentro dos limites do município;
- Operações de Fiscalização das Atividades no Entreposto Pesqueiro Camaroeiro;
- Participação do Conselho Municipal de Desenvolvimento Urbano – CMDU;
- Elaboração de relatórios de levantamentos e vistorias realizadas;
- Participação de Simulados de Emergência da APELL – Petrobrás;
- Atendimentos esporádicos a solicitações de munícipes no Expediente;
- Elaboração de Ofícios para Polícia Militar Ambiental e outros Órgãos;



**Prefeitura Municipal da Estância Balneária de Caraguatatuba  
Estado de São Paulo**

- Participação da Elaboração do Relatório LOA para 2017;
- Fiscalização de ocorrências oficializadas pelo Ministério Público;
- Vistorias conjunta com a Defesa Civil ;
- Participação da Comissão de Permissionários dos Boxes do Camaroeiro;
- Estudo, levantamento e Revisão da Minuta para Decreto de Fiscalização e Sanções Ambientais;
- Controle de utilização, manutenção e abastecimento da Moto Dafra Apache;
- Alterações e elaboração do novo modelo de Talonário integrado da Fiscalização.

**SETOR: PROJETOS E CONVÊNIOS**

- Acompanhamento e Orientação nas Adequações necessárias para funcionamento das obras das nas duas ATTs (Pegorelli e Gaivotas);
- Assessoria na elaboração do Plano de Coleta Seletiva,
- Assessoria na revisão do Plano de Saneamento Básico,
- Elaboração das respostas aos questionamentos de diversos;
- Elaboração de Planos e acompanhamento de empresas contratadas para execução de planos de drenagem e levantamento das áreas de risco;
- Licenciamento de obras públicas junto a diversos órgãos e regularização de Unidades já construídas;
- Orientação e acompanhamento do cadastramento de empresas no município;
- Participação em Comitês de Bacias e outros;
- Viabilização e execução de projetos para o Município;
- Representação do município Câmaras Técnicas de Planejamento e Assuntos Institucionais CT-PAI, Saneamento – CTSAN do CBH-LN;
- Representação do município no Comitê do Processo APELL de Caraguatatuba;
- Estudos/pareceres para projetos de iniciativas da Administração Municipal;
- Vistorias conjuntas com outras Secretarias;
- Vistorias, pareceres, despachos e encaminhamentos de Processos Administrativos;



**Prefeitura Municipal da Estância Balneária de Caraguatatuba  
Estado de São Paulo**

- Acompanhamento das obras financiadas pelo FEHIDRO (revestimento do canal de drenagem Martim de Sá, revestimento de canis de drenagem no loteamento Jardim do Sol);
- Viabilização do processo licitatório para implantação do parque natural municipal do Juqueriquerê (plano de manejo e obras de segurança) com financiamento pelo FID ;
- Criação do conselho gestor do parque natural municipal do Juqueriquerê;
- Elaboração do termo de referência e parâmetro para licitação da elaboração do plano de coleta seletiva, acompanhamento do processo licitatório e apoio a empresa vencedora para início da elaboração do plano;
- Elaboração do termo de referencia e justificativas para contratação de parecer e estudos técnicos nas áreas de risco Morro do Sumaré, Aruan, Rio do Ouro para atendimento de ação civil pública;
- Elaboração de projeto piloto de ecoponto municipal;
- Elaboração do Relatório de Apresentação de dados para Investigação Confirmatória no Cemitério Municipal – "Recanto das Flores";
- Renovação de licença do transbordo: visita técnica, laudos técnicos, interlocução com a CETESB;
- Vistoria técnica e projeto recuperação de área de preservação permanente de manguezal e projeto de contenção de muro as margens do Rio Psique;
- Exposição de orquídeas do resgate da obra do contorno dos Tamoios na 38ª Exposição de Orquídeas;
- Aditamento de contrato do termo de repasse da ONG Maranata;
- Elaboração do projeto de termo de repasse direto pára cooperativas de tiradores de recicláveis (Reuniões com as cooperativas e com o departamento jurídico);
- Inclusão de dados no SNIS;
- Participação em cursos, SNIS, Excel e auto CAD;
- Levantamento das edificações da área de preservação permanentes de mata ciliar do bairro Cantagalo;
- Elaboração de Autorização para explosão de rocha para obras do contorno;
- Apoio a elaboração do plano de remediação do antigo "Lixão Serramar".



**Prefeitura Municipal da Estância Balneária de Caraguatatuba  
Estado de São Paulo**

**SETOR: SOCIOAMBIENTAL**

- Educação Ambiental
  - Desenvolvimento de atividades de Educação Ambiental ligadas à Lei 1864/2010, que fixa as datas comemorativas ambientais;
  - Estudo, avaliação e desenvolvimento de projetos de Educação Ambiental solicitados por outras Secretarias;
  - Estudo, avaliação e desenvolvimento de projetos de Educação Ambiental solicitados pela Sociedade Civil Organizada;
  - Estudo, avaliação e desenvolvimento de projetos solicitados por municípios;
  - Atendimento e orientação aos municípios e empresas quanto a esclarecimentos sobre questões ligadas à Coleta Seletiva e/ou outras questões ambientais;
  - Elaboração e execução de capacitações e treinamentos na área ambiental voltados aos servidores e voluntários;
  - Elaboração, Coordenação e Execução do Programa de Educação Ambiental;
  - Vistorias com outros Órgãos para levantamento de rotas de Ecoturismo;
- Coleta Seletiva
  - Acompanhamento e avaliação técnica do Plano de Trabalho desenvolvido pela ONG Maranata Ecologia no Projeto Recicla Caraguá – Fase Fortalecimento;
  - Acompanhamento e monitoramento das Cooperativas de Materiais Recicláveis de Caraguatatuba: Maranata e Pegô Recicla;
  - Coordenação da Campanha de divulgação porta a porta da Coleta Seletiva no município;
  - Coordenação da Campanha de divulgação porta a porta do Ponto de Entrega Voluntária-PEV no Jardim Primavera (Período Experiência);
  - Interlocução e acompanhamento das atividades previstas no Termo de Adesão ao Programa de Logística Reversa de Embalagens: “Dê a mão para o Futuro- ABIHPEC, ABIMAPI e ABIPLA”;
  - Projetos de roteirização da Coleta Seletiva no município;





## **Prefeitura Municipal da Estância Balneária de Caraguatatuba Estado de São Paulo**

- Estudos para projetos de fomento da Coleta Seletiva.
- **Município VerdeAzul**
  - Coordenação e Interlocução do Programa Município VerdeAZul;
- **Relações Institucionais**
  - Constituição e alimentação de bancos de dados de vários segmentos para envio de mala direta de informes, convites e etc.;
  - Elaboração de material institucional e educacional;
  - Elaboração de relatórios técnicos sobre as várias atividades descritas;
  - Projetos e ou criação de dispositivos para descarte ambientalmente correto de vários materiais, ex: “Ecobituqueira”- pontas de cigarros;
  - Agendamento da Sala de Reunião da Secretaria.
- **Participação em Conselhos , Grupos de Trabalho e outros**
  - Participação do Grupo Gestor do Processo APELL CARAGUATATUBA;
  - Participação da Mesa de Diálogo do Observatório Litoral Sustentável;
  - Participação na Câmara Técnica de Educação Ambiental;
  - Participação no Conselho Municipal de Turismo.

### **SETOR: AGRICULTURA E PESCA**

- **Participação em Fóruns, Treinamentos, Eventos**
  - Montagem e permanência no Stand da SMAAP durante o Festival do Camarão;
  - Participação como membro da Comissão Organizadora do Festival do Camarão;
  - Participação no Treinamento do Serviço de Inspeção Municipal com os técnicos da Cidade de ITU – SP;
  - Treinamento de “Agentes Voluntários de Defesa Ambiental – Transpetro.
  - Conselho Municipal de Desenvolvimento Rural e da Pesca (CMDRP);
  - Vídeo Conferência: treinamento sobre o Cadastro Ambiental Rural;
  - Visita sítio Agroecológico;
  - Acompanhar agricultores na HORTITEC em Holambra – SP;



## **Prefeitura Municipal da Estância Balneária de Caraguatatuba Estado de São Paulo**

- Oficina de Açaí – produção de polpa e manejo da cultura – para agricultores;
  - Oficina de Açaí – produção de polpa e manejo da cultura – para alunos da Universidade Cruzeiro do Sul;
  - Oficina de Agricultura Familiar;
  - Capacitação em Boas Práticas de manipulação e produção de alimentos;
  - Visita Sistema de Inspeção Municipal em Itu- SP;
  - Oficina sobre manejo de palmito açaí e produção de polpa
  - Curso de Pães e Bolos;
  - Visita Técnica ao Serviço de Inspeção Municipal;
  - Videoconferência sobre “Fauna Silvestre”.
  - Arborização Urbana;
  - Divulgação do Ponto de Entrega Voluntária (PEV);
  - Parceria na realização do evento Rota Gastronômica do Cambuci
- Reuniões
    - Colônia dos Pescadores Z8 e CRAS, referenciando as descascadoras de camarão do Entrepasto da Praia do Camaroeiro;
    - Câmara Técnica de Pesca e Maricultura da Área de Proteção Ambiental; Marinha do Litoral Norte (APA Marinha LN);
    - Conselho Gestor da APA Marinha do Litoral Norte (APA Marinha LN);
    - Conselho Municipal de Desenvolvimento Rural e da Pesca (CMDRP);
    - Regularização áreas de pescadores e maricultores pertencentes ao patrimônio da Secretaria de Patrimônio da União (SPU);
    - Secretaria Habitação – Elenir Alves Pereira (caseira no viveiro municipal) “Minha Casa Minha Vida”;
    - Permissionários de Box do Entrepasto do Camaroeiro para definição da “Entrada de Pescado de fora” e dos critérios a serem aplicados.
- Vistorias
    - Acompanhamento da reestruturação dos Cultivos de mexilhões, no Parque Aquícola da Cocanha;



## **Prefeitura Municipal da Estância Balneária de Caraguatatuba Estado de São Paulo**

- Vistorias das áreas dos Entrepostos de Pescado Municipais;
  - Vistorias nas atividades programadas de “entrada de pescado de fora” do Entreposto do Camaroeiro;
  - Mortandade de Bagres – Rio Juqueriquerê
  - Monitoramento de contaminação de moluscos – maré vermelha.
- 
- **Assessorias técnicas**
    - Atividades desenvolvidas junto à Secretaria de Desenvolvimento Social e Cidadania para solicitação e agendamento de curso de “Boas práticas de manipulação de alimentos” para os manipuladores de alimentos dos Entrepostos (vendedores e descascadores de camarão) e para os participantes do Festival do Camarão (manipuladores de alimentos e agricultores da Mostra Verde);
    - Organização de capacitação para “Boas práticas de descarte dos resíduos de pescados”;
    - Atividades desenvolvidas junto à Colônia de Pescadores de Caraguatatuba para a viabilização do atestado de saúde para os manipuladores de alimentos dos Box dos Entrepostos e para os participantes do Festival do Camarão (manipuladores de alimentos e agricultores da Mostra Verde);
    - Contatos com o Ministério de Pesca e Aquicultura (MPA) e o Ministério da Agricultura (MAPA);
    - Atividades junto as Associações de pescadores de Caraguatatuba, dando apoio à estrutura e sanidade dos entrepostos;
    - Assistência técnica aos pescadores artesanais e maricultores do município;
    - Fortalecimento das Associações de Pescadores e Maricultores do município;
    - Acompanhamento de 17 processos de cessão de águas da União, atualmente em trâmite no Ministério da Pesca e Aquicultura (MPA);
    - Recadastramento de Maricultores junto ao Ministério da Agricultura, Pecuária e Abastecimento (MAPA);



## **Prefeitura Municipal da Estância Balneária de Caraguatatuba Estado de São Paulo**

- Recadastramento dos maricultores junto à Coordenadoria de Defesa Agropecuária, para emissão de Declaração de Conformidade de Atividade Agropecuária;
- Acompanhamento aos Entrepostos de Pescado Municipais, por meio de visitas semanais;
- Participação no Conselho Municipal de Desenvolvimento Rural e da Pesca;
- Acompanhamento e manutenção do Viveiro Municipal;
- Participação nas reuniões do GT “Agroecologia” CBH;
- Recebimento de Mudanças referentes compensações de corte de árvores;
- Elaboração de projetos para recuperação de áreas de PI’s;
- Fazer agendamentos da Patrulha Agrícola;
- Apoio na inscrição no SiCar;
- Apoio na vacinação de rebanho contra a brucelose;
- Implantação do Piloto de Floresta Urbana;
- Apoio no Festival do Camarão;
- Ater (Assistência técnica e extensão rural) nas propriedades com contrato para o PNAE (Programa Nacional de Alimentação Escolar);
- Plantio de recuperação de Mata Ciliar;
- Elaboração da minuta do decreto que regulamenta a Lei Municipal nº 2.174, de 11 de julho de 2014, que dispõe sobre a instituição do Serviço de Inspeção Municipal; Acompanhamento e manutenção do Viveiro Municipal;
- Recebimento de Mudanças referentes compensações de corte de árvores;
- Acompanhamento na vacinação de rebanho contra a brucelose;
- Assistência técnica a agricultores do município;
- Elaboração e revisão de documentos
  - Termo de Permissão de Uso dos Box do Entreposto Camaroeiro.
  - Termo de permissão de uso do caminhão de gelo com as associações.
  - Programação mensal das atividades do caminhão de gelo;



## **Prefeitura Municipal da Estância Balneária de Caraguatatuba Estado de São Paulo**

- Relatório Trimestral e seu envio ao Ministério da Pesca e Aquicultura das atividades do caminhão do gelo;
- Pauta e ata do Conselho Municipal de Desenvolvimento Rural e da Pesca (CMDRP);
- Relatórios de vistorias dos cultivos das Praias da Cocanha e Tabatinga;
- Levantamento dos dados de movimentação de gelo do Entrepasto do Camaroeiro;
- Participação na elaboração do Regimento do Festival do Camarão;
- Cadastro dos pescadores artesanais do município.
- Pauta e Listas de Presença do Conselho Municipal de Desenvolvimento Rural e da Pesca (CMDRP);
- Levantamento dos dados de movimentação de gelo do Entrepasto do Camaroeiro;
- Levantamento dos dados da movimentação da “entrada de Pescado de fora”;
- Cadastro dos pescadores e maricultores do município.

### **SETOR: GABINETE**

- Assessoria ao Prefeito na formulação de políticas, bem como todos os órgãos municipais, na implementação de ações de competência municipal sobre a gestão do Meio Ambiente e dos Recursos Naturais, tanto locais quanto regionais, que sejam de interesse do Município;
- Coordenação e supervisão da área técnica da Secretaria, visando o fomento da Coleta Seletiva do município, em especial, das Cooperativas de Catadores de Materiais Recicláveis;
- Coordenação e supervisão dos estudos e programas desenvolvidos e/ou implementados pela área técnica da Secretaria visando o fomento da produção pecuária, agrícola e pesqueira;
- Coordenação e supervisão dos estudos e programas desenvolvidos e/ou implementados pela área técnica da Secretaria visando o fomento da Educação Ambiental Formal e não Formal, bem como, o desenvolvimento de ações socioambientais;



**Prefeitura Municipal da Estância Balneária de Caraguatatuba  
Estado de São Paulo**

- Coordenação e supervisão dos estudos visando o embasamento técnico para celebração de Convênios firmados entre o Governo Municipal e o Poder Público Estadual e Federal ou entidades Não Governamentais;
- Coordenação e supervisão dos programas desenvolvidos e/ou implementados pela área técnica da Secretaria, visando à integração das ações do Poder Executivo na proteção ao Meio Ambiente;
- Representação do município no Comitê de Bacias Hidrográficas do Litoral Norte – CBH - LN;
- Representação do município no Comitê do Processo APELL de Caraguatatuba;
- Supervisionamento dos embasamentos técnicos para celebração de Convênios firmados entre o Governo Municipal e o Poder Público Estadual, Federal ou entidades Não Governamentais;
- Supervisionamento dos estudos dos programas desenvolvidos e/ou implementados pela área técnica da Secretaria, visando à integração das ações do Poder Executivo na proteção ao Meio Ambiente;
- Supervisionamento dos estudos e programas desenvolvidos e ou implementados pela área técnica da Secretaria visando o fomento da produção pecuária, agrícola e pesqueira;
- Supervisionamento dos estudos e programas desenvolvidos e ou implementados pela área técnica da Secretaria visando o fomento da Educação Ambiental Formal e não Formal, bem como, o desenvolvimento de ações socioambientais.
- Participação na Mesa de Diálogo do Observatório Litoral Sustentável;
- Participação nos estudos relativos ao zoneamento e ao uso e ocupação do solo, como membro do Grupo Setorial do Gerenciamento Costeiro do Litoral Norte - GERCO;
- Membro do Conselho Municipal de Desenvolvimento Rural e da Pesca (CMDRP);
- Participação no Comitê de Bacias Hidrográficas e das Câmaras Técnicas:
  - Planejamento e Assuntos Institucionais CT-PAI;
  - Educação Ambiental CT-EA;
  - Cobrança uso de Água GT COB;



Prefeitura Municipal da Estância Balneária de Caraguatatuba  
Estado de São Paulo

- Presidência e Vice Presidência do Conselho Municipal de Meio Ambiente;

**SECRETARIA DE PESSOAS COM DEFICIÊNCIA E IDOSO**

- **PROGRAMAS:**

*Programa de Aprendizagem e Técnicas Inclusivas*

- **Capacitação/ Treinamento para motoristas – “Atendimento as pessoas com deficiência e ao idoso no transporte público”** : Realizado no dia 12 de **março** deste ano, com carga horária de 8hs, em parceria com a AME (Associação dos Metroviários dos Excepcionais /SP). Teve por objetivo capacitar e treinar os motoristas das secretarias dos Direitos da Pessoa com Deficiência e Idoso (Sepedi), Educação, Desenvolvimento Social e Cidadania, Saúde, Associação dos Pais e Amigos dos Excepcionais (Apae), Acalento e os motoristas da empresa concessionária do transporte coletivo Praction. O curso abordou questões como preconceito; a relação condutor/usuário; como se dirigir às pessoas com deficiência e idosos; como se portar em variadas situações; a responsabilidade de cada um para que as mudanças sociais sejam alcançadas. Participaram desta capacitação 88 motoristas.
- **Capacitação aos Discentes da Licenciatura de Matemática do IFSP:** Realizada em março pelos profissionais da SEPEDI, teve o objetivo de capacitá-los para um melhor atendimento educacional especializado na docência da Matemática às Pessoas com Deficiência inseridas no Ensino Fundamental do Ensino Regular, abordando aspectos gerais sobre as deficiências e suas especificidades, totalizando uma carga horária de 12hs.
- **Capacitação "Qualificação Para O Atendimento À Pessoa Com Deficiência Nos Serviços Públicos E Privados De Caraguatatuba"** Realizada em junho pelos profissionais da SEPEDI para os profissionais do Centro Universitário Módulo, teve o objetivo de capacitá-los para um melhor atendimento às Pessoas com Deficiência que procurarem os serviços privados da instituição, abordando aspectos gerais sobre as deficiências e suas especificidades, totalizando uma carga horária de 8hs.
- **Curso de Cuidadores de Idosos**, iniciativa do Conselho Municipal de Defesa dos Direitos do Idoso e a instituição Lar São Francisco, em parceria com a SEPEDI, sendo aberto ao público com 30 participantes com início no mês de **agosto a dezembro**, com carga horária de 120hs.



**Prefeitura Municipal da Estância Balneária de Caraguatatuba  
Estado de São Paulo**

- **Participações dos profissionais da SEPEDI:** Fórum PETI (Programa de Erradicação do Trabalho Infantil), Congresso Municipal de Saúde; Capacitação Saúde Mental – Fluxos de atendimento, Programa São Paulo pela Primeiríssima Infância; I Encontro para Coleta de Sinais Da LIBRAS – ECSL, Seminário Acalento: “Reabilitação, o Elo Saúde e Educação”; Curso “Diálogos SUAS e a Pessoa com Deficiência” – SP;
- **Curso de Libras:** Dirigido aos Servidores Municipais de Caraguatatuba que exercem atividades de atendimento diretamente a população, dentre a qual apresenta pessoas com Deficiência Auditiva. Foi direcionado preferencialmente aos servidores efetivos e profissionais dos diversos serviços parceiros tais como: CRAS (Norte, Centro, Sul), CREAS, UBS, Saúde Mental, CEM, UPA, CAPS, Paço Municipal, COMDEFI, CMDDI, Câmara Municipal, FUNDACC, Gabinete, DETRAN, Urbanismo, Centros Esportivos, estendendo ao Procon, INSS, CIAPI e Acalento. A capacitação teve duração de 40h, contemplando 90 pessoas, realizado entre os meses de **agosto a dezembro**.
- **Capacitação “Atendimento a Pessoa com Deficiência e Idosos”** Oferecida a profissionais do Centro Integrado de Atenção a Pessoa com Deficiência e ao Idoso CIAPI, para 75 pessoas, com 40hs, no mês de **abril** e para os profissionais do Projeto “Espaço Aventura”, realizado no mês de **agosto** com carga horária de 5hs.
- **Capacitação “Empresa Inclusiva”** realizado no mês de agosto em parceria com o Grupo “Consolidar”, com carga horária de 15hs, a capacitação foi ofertada para os participantes do concurso do corrente ano, com o objetivo de sensibilizar e instrumentalizar os empresários para aplicar as adequações e normas referentes a acessibilidade em seus estabelecimentos, bem como qualificá-los para realizar a empregabilidade de pessoas com deficiência e idosos de maneira efetiva.

***Eventos Realizados pela SEPEDI***

- **1ª Etapa Paulista de Paratriathlon e Triathlon OPEN 2016:** Realizada no dia 03 de **Abril** deste ano, visando desenvolver a prática do paradesporto e incentivar a adesão de novos paratletas, foi a quarta vez que Caraguá sediou o Campeonato Paulista de Paratriathlon e Triathlon Open. A realização do evento é uma parceria do Governo Municipal, por meio da secretaria dos Direitos da Pessoa com Deficiência e do Idoso, com a Federação Paulista de Triathlon. Ao todo, foram 100 inscrições isentas de taxa para pessoas com e sem deficiência, mediante apenas a troca por um pacote de fraldas geriátrica, residentes no município, em um total de 200 atletas inscritos de todo o estado de São Paulo. Os circuitos do Paratriathlon e do Triathlon Open categoria Sprint foram compostos por 750m de natação, 20 km de pedalada e 5 km de prova pedestre. O itinerário do Festival Aquático Inclusivo teve percurso de 750m. No triathlon Open categoria Fitness, os atletas nadaram 350m, pedalarão 6 km e correrão 2,5 km.
- **VII Caravana Da Inclusão, Acessibilidade e Cidadania:** Realizada em 15 de **Abril** em parceria com a Secretaria dos Direitos da Pessoa com Deficiência do





## Prefeitura Municipal da Estância Balneária de Caraguatatuba Estado de São Paulo

Estado de São Paulo. O encontro trouxe como temas a “Lei Brasileira de Inclusão da Pessoa com Deficiência”, “Marco regulatório na garantia aos direitos da pessoa com deficiência” e “Educação Inclusiva”. A iniciativa teve por objetivo reconhecer e valorizar a atuação dos municípios na elaboração, planejamento, implementação e operação de ações e projetos que garantam a igualdade de acesso em todos os bens, produtos e serviços, públicos ou privados, existentes na sociedade.

- **IV Encontro “Violência contra Idosos: Diga Não!”** desenvolvido junto à rede de serviços e outros órgãos, em prol ao dia de combate à violência contra o idoso, celebrada no dia 15 de **junho**. Foram realizadas discussões técnicas e fortalecimento sobre o fluxo de atendimento junto à rede de profissionais da prefeitura e no dia oficial de combate foram realizadas ações de prevenção e de orientação, dinâmica e apresentação do coral dos idosos no CIAPI.
  
- **2º Etapa do Campeonato Brasileiro de Paratriathlon e Triathlon OPEN 2016:** Realizado no dia 02 de **Julho** deste ano, visando desenvolver a prática do paradesporto e incentivar a adesão de novos paratletas, foi a quarta vez que Caraguá sediou o evento. A competição reuniu 290 atletas e paratletas de várias partes do país. Ao todo, foram 100 inscrições para pessoas com e sem deficiência, residentes no município, com taxa simbólica de inscrição (80% do valor menor do que para não munícipes) e troca por pacote de fraldas geriátrica para munícipes sem deficiência, sendo os com deficiência isentos. Os circuitos do Paratriathlon e do Triathlon Open categoria Sprint foram compostos por 750m de natação, 20 km de pedalada e 5 km de prova pedestre. O itinerário do Festival Aquático Inclusivo teve percurso de 750m. No triathlon Open categoria Fitness, os atletas nadaram 350m, pedalarão 6 km e correrão 2,5 km. O itinerário do Festival Aquático Inclusivo teve percurso de 750m. A realização do evento é uma parceria do Governo Municipal, por meio da secretaria dos Direitos da Pessoa com Deficiência e do Idoso, com a Confederação Brasileira de Paratriathlon e apoio das demais secretarias.
  
- **IV Semana de Prevenção às Deficiências:** A Secretaria Municipal dos Direitos da Pessoa com Deficiência e do Idoso, ofereceu a população em parceria à Secretaria de Desenvolvimento Social e Cidadania, Secretaria da Saúde e de Educação, ações diversas, caracterizando a Semana que ocorreu entre os dias 22 à 26 **agosto**, visando a prevenção de acidentes relacionados ao gestação e desenvolvimento infantil, trânsito, acidentes domésticos, quedas em idosos entre outros, através de material gráfico, vídeos, palestras e dinâmicas.
  
- **Fórum Estadual de Secretários e Gestores Municipais dos Direitos da Pessoa com Deficiência.** Realizado no dia 31 de **agosto**, em Capivari, o evento reuniu municípios do estado de São Paulo para discutir, dar conhecimento e estimular as políticas públicas implementadas para pessoas com deficiência. Caraguatatuba apresentou sua experiência através de palestr, vídeo e material gráfico, divulgando seus projetos, programas e ações através dos trabalhos da SEPEDI.



**Prefeitura Municipal da Estância Balneária de Caraguatatuba  
Estado de São Paulo**

- **Desfile Cívico de 07 de setembro:** A SEPEDI levou servidores, profissionais de entidades conveniadas e usuários idosos e PcD à avenida para a representação dos seus projetos e programas
- **V Semana de Valorização ao Idoso:** O evento foi organizado pela SEPEDI e Conselho Municipal de Defesa dos Direitos do Idoso entre os dias 05 e 08 de **outubro**, em que foram desenvolvidas atividades culturais, esportivas, de lazer, de inclusão social e de reflexões acerca da temática que envolve esta população. O evento ofereceu para profissionais e sociedade civil, apresentação do Grupo de Dança Fênix “Praieiras”, dos alunos de ritmos e balance do CIAPI, teatro “O Mágico de OZ” com o grupo Terceira no palco; Show com o cantor Silvio Brito, Encontro de Louvor em Ação de Graças ao Dia do Idoso, Concurso Miss e Mister Melhor Idade com Show Trio Los Angeles, Palestra “Como envelhecer com saúde?”, Gincana Caça ao Tesouro no CIAPI, entre outras atividades ligadas a recreação, esporte e lazer, com o objetivo de exaltar a terceira idade, promover o envelhecimento ativo e saudável e conscientizar a sociedade.
- **2º Pan-Americano e Semi-Final do Campeonato Brasileiro de Xadrez para Deficientes Visuais.**

O congresso técnico ocorreu no dia 25 de **outubro** para receber os 36 jogadores – 29 homens e 7 mulheres, onde participaram equipes do Brasil, Argentina, Costa Rica e Colômbia. Na quarta, 27, os competidores tiveram a manhã livre antes das rodadas das 15h e 20h e foram conhecer o Espaço Aventura, na praia do Centro. O evento ocorreu até o dia 29, contando com o apoio da SEPEDI em parceria com a Federação Brasileira de Xadrez.

- **VII Fórum Inclusivo da Pessoa com Deficiência:** Realizada anualmente, já está programada para ser desenvolvida entre os dias 01 e 04 de **dezembro** do presente ano. Em alusão ao dia Internacional da PcD, o evento busca conscientizar a sociedade e promover a cultura inclusiva. A programação está composta por premiação do concurso empresa inclusiva 2016; palestra com Jéssica Paula “Qual a sua muleta? Transformando problemas em soluções”; Musical “100 anos de samba” (alunos e funcionários do CIAPI); Show da cantora Kátia; Passeata; Exibição Filme “Para Todos”; Palestra com o campeão paralímpico da natação “Clodoaldo Silva”; Sessão Especial de Cinema Adaptado em parceria com Centerplex (Filme Galinha Pintadinha); Praia Acessível; Espaço Aventura; I Open de WCMX e Paraskate; Show MC Billy Saga.
- **Congresso Nacional de Envelhecimento Humano (Natal, RN)**

Apresentação de trabalho na modalidade comunicação oral intitulado “Envelhecimento e Longevidade: Desafio Atual na Gestão Pública de Caraguatatuba” e apresentação de trabalho na modalidade pôster intitulado



## **Prefeitura Municipal da Estância Balneária de Caraguatatuba Estado de São Paulo**

“Políticas Públicas da Secretaria dos Direitos da Pessoa com Deficiência e do Idoso no Município de Caraguatatuba” que será realizado entre os dias 23 à 25 de novembro.

### **Programa Incluir**

Este programa trata da concessão de credencial de isenção do valor cobrado nos eventos Culturais, Esportivos e de Lazer as pessoas com Deficiência, conforme lei nº2177/2014, aumentando o poder de participação e inclusão social das pessoas com deficiência. O programa possui 1904 pessoas com deficiência credenciadas, e no ano de 2016 foram inseridas 505 novos usuários, e foram também refeitas 61 credenciais com data de validade expirada.

### **Programa Acesso Livre**

Trata-se de um programa que concede a credencial de isenção da tarifa do transporte público às PcD, conforme critérios de renda e funcionalidade, estabelecidos pelo lei nº 2.139/2014. São beneficiários ativos deste programa 829 munícipes com deficiência, sendo que no ano de 2016 foram inseridos no programa 180 novos usuários e foram realizados 24 recadastros.

### **Programa Tecnologia Assistiva**

Trata-se de programa para a concessão de uso de equipamentos de tecnologia assistiva, conforme estabelece o decreto nº80/2014. No ano de 2016 foram entregues 359 equipamentos, sendo 62 cadeiras de rodas, 42 cadeiras de banho, 90 órteses, 128 próteses auditivas, 01 prótese de membro inferior, 13 adequações posturais, 43 auxiliares (bengala, andador, muletas e bengalas roller), 01 equipamento de acessibilidade de caráter permanente como: Guincho Terrestre. Foram atendidas 299 pessoas com investimento de R\$ 220.763,90 através do contrato com a AACD e licitações. Dados com fechamento na data de 11 de novembro.

### **Praia Acessível:**

Espaço de recreação e convivência que proporciona apoio e acesso às pessoas com deficiência ou com mobilidade reduzida ao banho de mar e lazer na praia. Está localizado na Praia do Centro, reunindo condições como: acessibilidade no trajeto do ponto de ônibus ao programa; areia plana e batida; maré rasa e tranqüila; banheiro adaptado; ducha tira-sal; vagas de estacionamento preferencial para pessoas com deficiência; cadeiras anfíbias (cadeira de rodas própria para água que flutua e supera a areia), esteira de acesso ao mar; materiais de recreação como caiaque, bóias, prancha de stand up, bolas, jogos de mesa, frescobol, bicicletas adaptadas para passeio na orla, entre outros; tendas de apoio; profissionais de educação física capacitados (sendo 4 em baixa temporada e 7 em alta temporada), que recebem o usuário, o acompanham no banho de mar e na realização de



## **Prefeitura Municipal da Estância Balneária de Caraguatatuba Estado de São Paulo**

atividades recreativas. Até este momento, neste ano de 2016, registramos 694 pessoas atendidas de forma direta no programa.

### **Estação Energia – Academia Inclusiva**

Composto por 16 equipamentos de atividade física, entre eles alguns acessíveis para utilização também de pessoas com e sem deficiência, a Estação Energia tem por objetivo incentivar a população ao desenvolvimento da atividade física regular e monitorada, proporcionando o bem estar, a qualidade de vida, a funcionalidade humana e o envelhecimento ativo. A academia conta com 3 professores de educação física na parte da manhã (7às 11h) e 5 no período da tarde/noite (16 às 21h). Atualmente 293 alunos estão matriculados, com laudo médico atualizado, totalizando aproximadamente 1.160 atendimentos mensais.

### **Praça Sensorial Mitsuo Kashiura**

Diferenciada pelas suas características sensoriais, terapêuticas e paisagísticas, tem recebido cotidianamente muitos frequentadores, além de grupos específicos a partir de visitas agendadas, para atendimento com atividades programadas desenvolvidas por equipe de atendimento da SEPEDI. Neste ano, recebemos na praça em visitas monitoradas (agendadas) 3.028 visitantes, sem estimar o público que freqüenta aleatoriamente o espaço público. Dentre as atividades está a trilha dos sentidos; academia ao ar livre (com equipamentos acessíveis); parque infantil (inclusive brinquedo acessível); quadra esportiva e área de atividades livres, onde semanalmente acontece aula de ginástica para idosos. Neste grupo, 50 idosos são atendidos regularmente.

### **Programa de Apoio e Incentivo ao Esporte Paralímpico – PAIEP**

Programa de Iniciação e Treinamento de rendimento nas seguintes modalidades paralímpicas: Natação, Goalball e Atletismo (arremesso de peso, arremesso de disco, lançamento de dardo) Bocha, Tênis de Mesa e Paratriathlon. Participações em Campeonatos: Jogos Regionais Caraguatatuba; Circuito Brasil Caixa de Atletismo e Natação; JEESP – Jogos Escolares do Estado de São Paulo; Etapas do Circuito Mares de Natação; Paulista de Natação e Atletismo; 6º Competição Michael Longhi de Natação; Etapa Paulista e Etapa do Brasileiro de Paratriathlon; Etapa Paulista de Bocha da 2º Divisão; Torneio Sergio Del Grande - Bocha; Copa Paulista de Pares de Bocha; Regional de Bocha, Jogos Abertos do Interior – São Bernardo do Campo e *Special Olympics* Caraguatatuba. O programa atende 31 paratletas, sendo 08 de alto rendimento e que recebem bolsa-atleta. Foram conquistados ao longo dos campeonatos citados: 33 medalhas de ouro, 33



## **Prefeitura Municipal da Estância Balneária de Caraguatatuba Estado de São Paulo**

medalhas de prata e 19 medalhas de bronze, conquistando no total 85 medalhas no ano de 2016.

### **Espaço Aventura**

A nova praça esportiva interliga a Estação Energia - academia inclusiva à base do programa praia acessível, na Praia do Centro e forma a Base de Esportes e Lazer Adaptado (BELA), o Espaço Aventura foi construído um pórtico que delimita uma área de convivência, uma praça em deck todo de madeira e uma torre, onde foi instalado um elevador. No arvorismo são três níveis de aventura. Nível 1, voltado para crianças; nível 2 para adultos. Cadeirantes poderão ter acesso ao nível 2, por meio do elevador assim como idosos e crianças. O nível 3 é o mais alto, voltado a jovens em pleno vigor físico. Na tirolesa, haverá uma para crianças e outra para adultos. Cadeirantes poderão participar desta atividade por meio de material adaptado para suspensão. Desde sua inauguração em setembro já foram atendidas 2.223 pessoas. O serviço funciona nas quartas, das 8h às 14h; quintas, das 13h às 19h; sextas e sábados, das 16h às 22h e domingos das 10h às 16h.

### **Vila Dignidade**

Programa em parceria com o Governo do Estado de São Paulo trata-se de um conjunto habitacional formado por 20 unidades residenciais onde moram pessoas idosas (a partir de 60 anos), sendo a Gestão compartilhada entre Secretaria Municipal dos Direitos da Pessoa com Deficiência e do Idoso (SEPEDI) e Secretaria de Desenvolvimento Social e da Cidadania (SEDESC). A Vila atende atualmente 18 idosos em situação de vulnerabilidade social e vínculos familiares fragilizados ou rompido, estando portanto, duas vagas em aberto para processo de triagem e inserção. Interessados devem realizar inscrição e avaliação nos CRAS de referência do município, sendo estes avaliados por uma comissão composta por profissionais da SEPEDI, SOCIAL e Conselho do Idoso. Atuam no programa: um coordenador assistente social, um estagiário de serviço social, um psicólogo, um auxiliar de serviço geral e vigias noturnos. Dentre as ações desenvolvidas com os idosos, as que se destacaram foram: Celebração de datas comemorativas, palestras sobre direitos, deveres, nutrição; atividades sócio-educativas e passeios.

### **Programa Caraguá Cidade Amiga do Idoso**

Baseado no Projeto Mundial Cidade Amiga do Idoso (OMS), este programa teve sua adesão em 2013 no Programa São Paulo Estado Amigo do Idoso, com o Governo do Estado de São Paulo, o qual o município se compromete a executar integralmente as ações que compõem os critérios para a obtenção do Selo de Município Amigo do Idoso, demonstrando políticas específicas eficazes a população idosa. Foram realizadas oficinas para aplicação do Instrumento de



## **Prefeitura Municipal da Estância Balneária de Caraguatatuba Estado de São Paulo**

Diagnóstico do Envelhecimento Ativo (IDEA), desenvolvimento de diagnóstico com a população através da técnica de grupo focal com a população idosa e gestores municipais, fórum municipal e audiência pública para devolutiva a população, além de diversas ações, objetivando a obtenção do selo inicial, bem como os posteriores. Após articulação com os diferentes serviços e secretarias foi realizada a compilação de documentos comprobatórios e entregue a DRADS, cumprindo requisitos necessários, recebendo assim o Selo de Adesão, o Selo Inicial, estando em fase de colheita de dados para posteriormente recebermos o Selo Intermediário e finalizando o Selo Pleno.

### **Concurso Empresa Inclusiva**

Na terceira edição, é um programa que visa reconhecer e incentivar empresas do município, através de um concurso, a adequarem seus estabelecimentos, tornando-os acessíveis e/ou possibilitando a inclusão de pessoas com deficiência e/ou de idosos para composição do seu quadro de funcionários, considerando seus reais potenciais e função produtiva. Assim sendo, temos por objetivo a disseminação da cultura inclusiva e a construção de uma cidade para todas as idades. O concurso teve início no primeiro semestre e houve 40 participantes inscritos que após a inscrição receberam uma capacitação e visitas in loco. Dos participantes, 24 são microempresas, 15 pequeno porte e 01 médio porte, sendo este último desclassificado por falta de concorrência. A premiação acontecerá no VII Fórum Inclusivo da Pessoa com Deficiência, sendo que as empresas vencedoras receberão além do SELO EMPRESA INCLUSIVA, premiação em dinheiro e veiculação em mídias locais.

### **PROJETOS VIA 3º SETOR (CONVÊNIOS/CONTRATOS)**

#### **Acalento - Associação de Apoio ao Desenvolvimento**

Instituição filantrópica, sem fins lucrativos, com propósitos humanitários e científicos. Oferece assistência a pessoas com deficiências e seus familiares, disponibilizando atendimento terapêutico multiprofissional, tendo como carro chefe a equoterapia. Através de contrato com a SEPEDI, realiza o atendimento de 100 pacientes por mês do município, com um repasse mensal no valor de R\$ 72.695,34. No ano de 2016 foram encaminhados 68 usuários oriundos de toda rede municipal de atendimento a pessoa com deficiência e foram realizados 4.000 mil atendimentos.



**Prefeitura Municipal da Estância Balneária de Caraguatatuba  
Estado de São Paulo**

**APAE - Associação de Pais e Amigos dos Excepcionais**

Foi realizado um trabalho de supervisão e acompanhamento à entidade junto a Secretaria de Educação, órgão no qual possui convênio para desenvolvimento do Programa Escolar e Social Especializado voltado a 137 alunos com deficiência intelectual, entre 07 e 70 anos. A SEPEDI tem realizado supervisão técnica, por meio de periódicas visitas, reuniões, capacitações, orientações e também no auxílio das articulações com os demais serviços da rede municipal.

**Instituto Pró+Vida – Recanto São Sebastião Caraguatatuba**

Esta parceria prevê o abrigamento de 36 idosos em regime de moradia e cuidados integral, sendo assistidos atualmente 34 no serviço de Instituição de Longa Permanência (ILPI). Também há a modalidade de Centro de Convivência que oferece atividades socioculturais na instituição e em outros locais tendo capacidade para 300 idosos, superando este número. Repasse mensal para atendimento de 36 idosos na ILPI de R\$ 43.771,48 e R\$ 22.882,64 para o Centro de Convivência.

**Associação São Vicente de Paula - Vila Vicentina Caraguatatuba**

Projeto de Instituição de Longa Permanência, que prevê o abrigamento em regime de moradia e cuidado integral com capacidade de até 32 idosos, tendo atualmente 25 assistidos, além de ter um convênio para reforma predial e ampliação da instituição com a construção de quartos com banheiro, lavanderia e depósito, proporcionando maior conforto e segurança aos idosos atendidos. Repasse mensal de R\$ 44.691,08.

**Associação Lar São Francisco de Assis**

Execução do “Projeto Bem cuidar: Cuidando de quem já cuidou” que prevê o atendimento de idosos de baixa renda, em situações de vulnerabilidade social e perdas funcionais por meio de serviço de cuidado domiciliar, com capacidade de atendimento de 90 idosos, por meio de profissional de cuidados básicos, assistente social e enfermeiro. Repasse mensal de R\$ 33.257,16

**Centro de Convivência da Terceira Idade “Estrela do Mar”**

Projeto de centro de convivência voltado a idosos, que contém atividades físicas, culturais e de lazer na sede e de forma descentralizada, como exemplo a Praça Sensorial Mitsuo Kashiura. A meta de atendimento é de 300 idosos mensalmente, tendo atualmente 237 usuários, aumentando a demanda aos poucos. Também teve o convênio para reforma predial e ampliação do CCTI, favorecendo a construção de piscina aquecida, reforma da quadra poliesportiva, reforma da quadra de bochas, construção de vestiários e instalação de ar condicionado no salão de



**Prefeitura Municipal da Estância Balneária de Caraguatatuba  
Estado de São Paulo**

festas, para maior e melhor atendimento dos idosos nos projetos de parceria.  
Repasso mensal de R\$ 22.261,10

**Instituto Lucas Amoroso - Organização Social**

Organização Social que realiza a gestão e execução do serviço do Centro Integrado de Atenção a Pessoa com Deficiência e do Idoso, que contempla Centro Dia e Centro de Convivência a estas duas demandas. O projeto tem a capacidade de atendimento diário de até 100 usuários no primeiro e 1000 no segundo, porém em se tratando do início no município dificuldades de adesão dos usuários a demanda não atinge, crescendo paulatinamente. Sendo assim, foi necessária a repactuação e modificação do plano de trabalho conforme necessidade da demanda atual.  
Repasso mensal de R\$ 284.522,64.

**Expediente Interno da SEPEDI**

- **Setor de Recepção:** foram contabilizados neste ano o total aproximado de 18mil atendimentos envolvendo acolhimento, orientações e encaminhamentos.
- **Setor de Atendimento Técnico (Idoso/PcD):** Atendimento ao público acerca dos serviços da SEPEDI, demais do município e de intervenções técnicas necessárias, tais como orientações, avaliações, visitas domiciliares (VD), encaminhamentos e/ou articulações com outras secretarias, serviços e órgãos. Foram realizados neste ano um total de 1585 atendimentos técnicos diretos a idosos e pessoas com deficiência na secretaria.
- **Disque SEPEDI (08007747055):** Foram realizados em média 300 atendimentos/acolhimentos/orientações, sendo encaminhados 49 casos para os setores de Atendimento e Articulação (41 Idosos, 8 PcD).
- **Cadastro SEPEDI:** Este sistema foi criado para identificar e registrar quantitativamente e qualitativamente PcD e Idosos atendidos por esta secretaria, de forma a conhecer, analisar e planejar serviços de acordo com as necessidades da demanda identificada. Possuímos 2588 cadastros, sendo 1393 PcDs, 669 Idosos, 526 idosos com deficiência.
- **Avaliação Funcional baseada na Classificação Internacional de Funcionalidade, Incapacidade e Saúde (CIF):** Esta avaliação, com nova perspectiva de classificação, propõe um novo olhar perante a deficiência e as limitações, partindo do olhar sobre o ambiente e suas barreiras ao olhar sobre a doença ou patologia, ampliando a análise sobre as barreiras que impedem ou dificultam a participação social do indivíduo e trazem desvantagem em seu cotidiano. Com base nesta perspectiva, a SEPEDI tem como prerrogativa a aplicação da CIF em todos as pessoas





## Prefeitura Municipal da Estância Balneária de Caraguatatuba Estado de São Paulo

cadastradas nesta secretaria, sendo realizadas 388 avaliações de idosos e 516 de pessoas com deficiência cadastradas.

- **Visitas Domiciliares** – Foram realizadas 282 visitas domiciliares para 102 idosos e 180 pessoas com deficiência para atendimento técnico.
- **Participação da SEPEDI em Conselhos e Comissões:** Conselho Municipal de Defesa dos Direitos do Idoso, Conselho Municipal da Pessoa com Deficiência, Núcleo Regional da Pessoa com Deficiência, Núcleo Estadual da Pessoa com Deficiência, Conselho Municipal do Esporte, Conselho Municipal da Assistência Social, Conselho Municipal de Habitação; Conselho Municipal de Desenvolvimento Urbano, Conselho Municipal do Esporte, Comissão de avaliação e acompanhamento dos convênios, contratos e organização social, Comissão dos conselhos, Comissão de triagem da Vila Dignidade.

### ***Programa Calçada Legal***

O programa se caracteriza na criação de projetos de adequação de calçadas ao município conforme regulamenta a lei nº2074/13 e o decreto municipal nº44/2014. Foram realizadas vistorias técnicas e diagnósticos e desenvolvidos este ano de 2016, **307** projetos de adequação de calçadas pelo setor de acessibilidade desta secretaria para execução/adequação por parte dos municípios, além das relacionadas aos próprios públicos e mais de 300 orientações para adequação.

### ***Programa Caraguá Acessível***

Este programa, criado desde **2012**, envolve todas as iniciativas voltadas a promoção da acessibilidade urbana e arquitetônica, como projetos para reformas e adaptações em próprios públicos (rampas; sinalização tátil; sinalização em braille; adaptação de sanitários; instalação de elevador, plataforma elevatória; guinchos de transferência; entre outros); adequações urbanísticas (faixas elevadas; travessias adaptadas; rebaixamento de guias; estacionamento preferencial; adequação de pisos; reforma de calçadas; entre outros); a acessibilidade no transporte (apontamento e aquisição de frota acessível) e na comunicação (promoção da comunicação inclusiva), desenvolvendo portanto, todos os projetos de construção e reforma da prefeitura dentro do conceito do desenho universal e das normas de acessibilidade.

As ações envolvem todo o trabalho executado pela Diretoria de Projetos e Acessibilidade da SEPEDI, em relação a toda projeção, reforma e construção no âmbito da Prefeitura e parceiros.



**Prefeitura Municipal da Estância Balneária de Caraguatatuba  
Estado de São Paulo**

**Projetos em Geral:**

- Elaboração do Projeto Lar Municipal I (Pontal Santa Marina);
- Elaboração do Projeto Lar Municipal II (Jaraguazinho);
- Elaboração do Projeto Reurbanização da Orla do Massaguaçu e acompanhamento de execução dos quiosques;
- Elaboração de projeto urbanístico da entrada do Bairro Capricórnio;
- Elaboração de projeto do CREAS (Massaguaçu);
- Secretaria de Turismo (elaboração de projeto de paisagismo);
- Elaboração de projeto arquitetônico e paisagístico do Mirante (Morro Prainha);
- Detalhamento do projeto e acompanhamento do CIAPI e sede SEPEDI
- Elaboração do projeto do CIAPI (Sul);
- Elaboração de projeto de paisagismo da Catedral do Indaiá;
- Análise e aprovação de projetos com relação à acessibilidade de âmbito municipal para regularização de alvará de funcionamento;
- Projeto e Orientação do AME; UPA; CEM; Delegacia; Procon; PSITRAN, PSICOMED, Quiosque 48, EntrePosto de Pesca, Parque Estadual da Serra do Mar; Ponte Ponte Seca; Pontos de ônibus; Sede Associação Praça Santa Edwirges; Projeto Drenagem Vila Dignidade; Praça Gaivotas; Parque Linear Juqueriquerê; Complexo Esportivo Perequê;
- Revisão Plano Diretor e Pilotagem Plano Municipal de Mobilidade Urbana.

**Projetos e Adaptações Executados nos Edifícios Públicos:**

- Adaptações no interior da Secretaria Municipal de Administração;
- Secretaria de Educação
  
- **Projeto de Calçadas de Prédios Públicos e Ciclovias:**
- Secretaria Municipal da Educação
- Secretaria Municipal Meio Ambiente, Agricultura e Pesca
- Secretaria Municipal de Comunicação
- Medicina do Trabalho
- Secretaria de Estado de Educação: calçadas de seis escolas estaduais do município.
- Projeto da ciclovia e adaptações das calçadas na Avenida Altino Arantes, Centro.
  
- **Praças:**
- Praça Martim de Sá, elaboração do projeto e acompanhamento da obra.
- Praça do Espaço Aventura, desenvolvimento do projeto, planilha orçamentária, para recebimento de emenda parlamentar.
- Praça Santa Edwirges adequação do projeto para execução.
- Praça Martim de Sá;
- Praça Nossa Senhora da Visitação no Bairro Massaguaçu.



**Prefeitura Municipal da Estância Balneária de Caraguatatuba  
Estado de São Paulo**

- **Outros projetos de acessibilidade:**
- Projetos para Sinalização em Braille e Piso tátil da prefeitura.
- Projeto de adequação de acessibilidade para o UPA.
- Adapção de ponto de ônibus no bairro Cidade Jardim.
- Elaboração de projeto de ponte no bairro Ponte Seca.
- Elaboração de projeto no Parque Estadual da Serra do Mar - Unidade Caraguatatuba.
- Elaboração de projeto de passeio público no bairro Pontal Santa Marina.
- Elaboração de projeto de duplicação Rua José Geraldo da Silva Filho.
- Elaboração de projeto de ampliação da APAE (construção de sala, vestiário e piscina).

**SECRETARIA MUNICIPAL DA FAZENDA**

**SECRETARIA MUNICIPAL DA FAZENDA**

A Secretaria Municipal de Fazenda demonstra os principais aspectos da execução das Receitas e Despesas Orçamentária, no exercício de 2016 ( Janeiro/Junho).

**RECEITA:**

A Receita arrecadada somou o montante de R\$ 260.878.745,51 (duzentos e sessenta milhões oitocentos e setenta e oito mil setecentos e quarenta e cinco reais e cinquenta e um centavos).

<b>RECEITAS CORRENTES</b>		<b>263.835.838,53</b>
<b>RECEITA TRIBUTÁRIA</b>		<b>63.800.829,24</b>
Impostos	62.870.093,54	
Taxas	929.996,71	
Contribuições Melhorias	738,99	
<b>RECEITA DE CONTRIBUIÇÕES</b>		<b>12.181.941,01</b>
Contribuições Sociais	5.454.269,88	
Contribuições Econômicas	6.727.671,13	
<b>RECEITA PATRIMONIAL</b>		<b>8.941.919,33</b>
Receitas de Valores Mobiliário	8.941.919,33	
<b>TRANSFERENCIAS CORRENTES</b>		<b>167.699.630,68</b>



Prefeitura Municipal da Estância Balneária de Caraguatatuba  
Estado de São Paulo

Transferências da União	68.562.100,60	
Transferências dos Estados	57.765.656,03	
Transferências Multigovernamentais	39.730.399,29	
Transferências de Instituições Privadas	9.500,28	
Transferências de Convênios	1.631.974,48	
<b>OUTRAS RECEITAS CORRENTES</b>		<b>11.211.518,27</b>
Multas e Juros de Mora	5.381.845,78	
Indenizações e Restituições	980.165,33	
Receita da Dívida Ativa	3.793.728,21	
Receitas Diversas	1.055.778,95	
<b>RECEITAS DE CAPITAL</b>		<b>3.997.457,97</b>
Transferência de Capital	3.987.757,97	
Alienação de Bens	9.700,00	
<b>RECEITAS CORRENTES-INTRA ORÇAMENTÁRIA</b>	<b>8.223.821,20</b>	<b>8.223.821,20</b>
<b>DEDUÇÃO FORMAÇÃO FUNDEB</b>	<b>-15.178.372,19</b>	<b>-15.178.372,19</b>
<b>TOTAL ARRECADADO</b>		<b>260.878.745,51</b>

**DESPESAS:**

As despesas liquidadas durante o exercício de 2016 somaram o montante de R\$ 239.592.669,68 ( duzentos e trinta e nove milhões quinhentos e noventa e dois mil seiscentos e sessenta e nove reais e sessenta e oito centavos).

<b>01 – LEGISLATIVA</b>		<b>5.973.770,15</b>
Câmara Municipal	5.973.770,15	
<b>04 – ADMINISTRAÇÃO</b>		<b>29.769.904,30</b>
Gabinete do Prefeito	1.446.221,10	
Secretaria Municipal de Assuntos Jurídicos	3.322.157,23	
Secretaria Municipal de Planejamento e Tecnologia da Informação	1.104.902,98	
Secretaria Municipal de Administração	12.355.658,80	
Secretaria Municipal da Fazenda	4.493.627,19	
Secretaria Municipal de Obras Públicas	1.003.193,94	
Secretaria Municipal Serviços Públicos/ Corpo de Bombeiro	116.562,97	
Secretaria Municipal de Governo	263.671,71	
Secretaria Municipal de Habitação	337.619,17	
Secretaria Municipal dos Direitos Pessoa c/ Deficiência e do Idoso	4.183.091,15	



Prefeitura Municipal da Estância Balneária de Caraguatatuba  
Estado de São Paulo

<b>Secretaria Municipal de Comunicação Social</b>	1.143.198,06	
<b>08 – ASSISTÊNCIA SOCIAL</b>		<b>9.117.248,11</b>
<b>Secretária Municipal de Assistência Social</b>	9.117.248,11	
<b>09 – PREVIDÊNCIA SOCIAL</b>		<b>6.183.840,25</b>
<b>CaraguaPrev – Instituto de Previdência</b>	6.183.840,25	
<b>10 – SAÚDE</b>		<b>52.358.690,42</b>
<b>Secretária Municipal de Saúde</b>	52.358.690,42	
<b>12 – EDUCAÇÃO</b>		<b>81.748.821,63</b>
<b>Secretaria Municipal de Educação</b>	81.748.821,63	
<b>13 – CULTURA</b>		<b>3.202.466,96</b>
<b>Fundação Cultural de Caraguatatuba</b>	3.202.466,96	
<b>15 – URBANISMO</b>		<b>42.213.493,79</b>
<b>Secretaria Municipal de Obras Publicas</b>	12.429.096,45	
<b>Secretaria Municipal de Urbanismo</b>	2.098.396,44	
<b>Secretaria Municipal de Serviços Públicos</b>	23.871.244,62	
<b>Secretaria Municipal de Trânsito e Segurança</b>	3.814.756,28	
<b>18 – GESTÃO AMBIENTAL</b>		<b>965.023,78</b>
<b>Secretaria Municipal de Meio Ambiente, Agricultura e Pesca</b>	965.023,78	
<b>23 – COMÉRCIO E SERVIÇOS</b>		<b>3.113.917,55</b>
<b>Secretária Municipal de Turismo</b>	3.113.917,55	
<b>27 – DESPORTO E LAZER</b>		<b>3.233.176,87</b>
<b>Secretária Municipal de Esportes</b>	3.233.176,87	
<b>28 – ENCARGOS ESPECIAIS</b>		<b>1.712.315,87</b>
<b>Secretária Municipal da Fazenda</b>	1.712.315,87	
<b>DESPESAS REALIZADAS</b>		<b>239.592.669,68</b>